

# Proyecto de instalación de ascensor



PROMOTOR: AYUNTAMIENTO DE MICERECES DE TERA

ARQUITECTO: ENRIQUE DE JUAN-RONCERO P.  
**UA30** ARQUITECTOS SLP

UBICACIÓN: PZ. MAYOR Nº 6 - ZAMORA

Zamora, mayo de 2022

# INDICE GENERAL DEL PROYECTO

## 1. MEMORIA



### 1- MEMORIA DESCRIPTIVA

**MD**

Agentes	<b>MD1</b>
Información previa	<b>MD2</b>
Descripción del Proyecto	<b>MD3</b>
Prestaciones del edificio	<b>MD4</b>

### 2- MEMORIA CONSTRUCTIVA

**MC**

Sustentación del edificio	<b>MC1</b>
Sistema estructural	<b>MC2</b>
Sistema envolvente	<b>MC3</b>
Sistema de compartimentación	<b>MC4</b>
Sistema de acabados	<b>MC5</b>
Sistema de acondicionamiento e instalaciones	<b>MC6</b>
Equipamiento	<b>MC7</b>

### 3- CUMPLIMIENTO DEL CTE

**MCTE**

Exigencias básicas de seguridad estructural	<b>03_1 DB-SE</b>
Exigencias básicas de seguridad en caso de incendio	<b>03_2 DB-SI</b>
Exigencias básicas de seguridad de utilización y accesibilidad	<b>03_3 DB-SUA</b>
Exigencias básicas de salubridad	<b>03_4 DB-HS</b>
Exigencias básicas de protección frente al ruido	<b>03_5 DB-HR</b>
Exigencias básicas de ahorro de energía - RITE	<b>03_6 DB-HE</b>

### 5- ANEJOS A LA MEMORIA

**AM**

Plan de Control de Calidad	<b>05_2</b>
Estudio Básico de Seguridad y Salud	<b>05_2</b>
Estudio de Gestión de Residuos de Construcción	<b>05_3</b>

## 2. PLANOS



Plano de Situación y emplazamiento	<b>PP 01</b>
Estado actual: plantas y sección	<b>PP 02</b>
Estado propuesto: plantas y secciones	<b>PP 03</b>
Estado propuesto: sección, estructura y cimentación	<b>PP 04</b>
Estado propuesto: demoliciones, iluminación e incendio	<b>PP 05</b>

## 3. PLIEGO DE CONDICIONES



Sumario	<b>PC1</b>
Normativa técnica de aplicación	<b>PC2</b>
Capítulo preliminar: Condiciones generales	<b>PC3</b>
Capítulo I: Condiciones facultativas	<b>PC4</b>
Capítulo II: Condiciones económicas	<b>PC5</b>
Capítulo III: Condiciones técnicas particulares	<b>PC6</b>
Capítulo IV: Anexos – Condiciones técnicas particulares	<b>PC7</b>

## 4. MEDICIONES Y PRESUPUESTO



Zamora, mayo de 2022.



Enrique de Juan-Roncero P.  
Arquitecto

**UA30** Arquitectos SLP

## 1. Memoria Descriptiva

- 1. Agentes**
- 2. Información previa**
  - 2.1. Antecedentes y condicionantes de partida
  - 2.2. Emplazamiento y entorno físico
  - 2.3. Normativa urbanística
    - 2.3.1. Marco normativo
    - 2.3.2. Planeamiento urbanístico de aplicación
    - 2.3.3. Condiciones particulares de aplicación y Ficha urbanística
- 3. Descripción del Proyecto**
  - 3.1. Descripción general del edificio
  - 3.2. Cumplimiento del CTE y otras normativas específicas
    - 3.2.1. Cumplimiento del CTE
    - 3.2.2. Cumplimiento de otras normativas específicas
  - 3.3. Descripción de la geometría del edificio. Cuadro de superficies
  - 3.4. Descripción general de los parámetros que determinan las previsiones técnicas a considerar en el Proyecto.
    - 3.4.1. Sistema estructural
    - 3.4.2. Sistema envolvente
    - 3.4.3. Sistema de compartimentación
    - 3.4.4. Sistema de acabados
    - 3.4.5. Sistema de acondicionamiento ambiental
    - 3.4.6. Sistema de servicios
- 4. Prestaciones del edificio**
  - 4.1. Prestaciones del edificio por Requisitos Básicos
  - 4.2. Limitaciones de uso del edificio
- 5. Documentación fotográfica**

## 1. Memoria Descriptiva

### 1. Agentes

<b>Promotor:</b>	Nombre: Ayuntamiento de Micereces de Tera Dirección: Av. Abraveses nº 5 Localidad: Micereces de Tera, Zamora CIF: P-4913000H
<b>Arquitecto:</b>	Nombre: UA-30 ARQUITECTOS S.L.P. Colegiado: Nº 82 en el Colegio Oficial de Arquitectos de León, Delegación de Zamora. Dirección: Avda. Alfonso IX, nº2, 4º puerta 1 Localidad: Zamora CIF: B 49231350
<b>Director de obra:</b>	D. Enrique de Juan-Roncero Prieto, Arquitecto colegiado nº 3.302 en el C.O.A.L.
<b>Director de la ejecución de obra:</b>	Por determinar (Arquitecto Técnico colegiado nº - )
<b>Otros técnicos:</b>	Por determinar
<b>Seguridad y Salud:</b>	Por determinar
<b>Otros agentes:</b>	

El presente documento es copia de su original del que es autor el Arquitecto UA-30 ARQUITECTOS S.L.P. Su utilización total o parcial, así como cualquier reproducción o cesión a terceros, requerirá la previa autorización expresa de su autor, quedando en todo caso prohibida cualquier modificación unilateral del mismo.

### 2. Información previa

#### 2.1. Antecedentes y condicionantes de partida

Por encargo del Promotor, en nombre propio y en calidad de propietario, se redacta el presente **Proyecto de Instalación de ascensor en el edificio del Ayuntamiento de Micereces de Tera.**

El ayuntamiento se encuentra en un edificio de dos plantas, encontrándose en la planta primera todas las oficinas municipales (despachos secretario y administrativa, salón de plenos) y la biblioteca municipal.

A esta primera planta se puede acceder, hoy día, desde un núcleo de escaleras situados en el centro de gravedad del edificio. Ahora se pretende dar un acceso accesible a los servicios situados en la planta 1ª.

En este documento se recogerán las actuaciones encaminadas a la mejora de las condiciones de accesibilidad el edificio, de manera que personas con movilidad reducida puedan acceder a realizar las gestiones propias de los ayuntamientos, acudir a los plenos municipales y a la biblioteca sin que se perjudiquen las condiciones de evacuación existentes.

La parcela se encuentra dentro de Suelo URBANO Consolidado, establecido en las Normas Urbanísticas Municipales de Micereces de Tera (2014/05/06).

**Servirá así mismo para la obtención de la Licencia Municipal de Obras u otras autorizaciones administrativas.**

#### 2.2. Emplazamiento y entorno físico

**Emplazamiento** Dirección: C/ Abraveses nº 5.

Localidad: Micereces de Tera, c.p. 49.624 - Zamora

**Entorno físico** El edificio municipal se encuentra cerca del límite oeste del casco urbano, en la carretera de salida hacia Abraveses de Tera. Se trata de un edificio aislado, rodeado de vías públicas y zonas verdes y próximo al consultorio médico, la iglesia parroquial y el salón de actos municipal. La zona está consolidada, urbanizada y tiene todos los servicios municipales. El edificio tiene forma rectangular y ocupa la totalidad de la parcela. El entorno tiene topografía con liger pendiente descendente sur-norte.

El edificio, en planta, tiene unas dimensiones de 16,88 m en la fachada a la C/ Abraveses, y de 10,47 m hacia el este y el oeste.

Superficie de la parcela según catastro:	241 m <sup>2</sup>
--	--------------------

Posee todos los servicios urbanísticos necesarios, suministro eléctrico, abastecimiento, saneamiento a red pública y telefonía.

## 2.3. Normativa urbanística

### 2.3.1. Marco Normativo

Ley 6/1998, de 13 de abril, sobre Régimen del Suelo y Valoraciones.  
Ley 38/1999, de 5 de noviembre, de Ordenación de la Edificación.  
Ley 10/1998, de 5 de diciembre, de Ordenación del Territorio de la Comunidad de Castilla y León.  
Ley 5/1999, de 8 de abril, de Urbanismo de Castilla y León.  
Decreto 22/2004, de 29 de enero, Reglamento de Urbanismo de Castilla y León.  
Normativa sectorial de aplicación en los trabajos de edificación.  
Real Decreto 314/2006, de 17 de marzo, Código Técnico de la Edificación.  
Decreto. 14/2001, de 18 de enero, regulador de las condiciones y requisitos para la autorización y el funcionamiento de los centros de carácter social para personas mayores en Castilla y León.

### 2.3.2. Planeamiento urbanístico de aplicación

<b>Ordenación de los Recursos Naturales y del Territorio</b>	
Instrumentos de ordenación general de recursos naturales y del territorio	No es de aplicación
Instrumentos de ordenación de los Espacios Naturales Protegidos	No es de aplicación
Instrumentos de Ordenación Territorial	No es de aplicación

<b>Ordenación urbanística</b>	<b>Normas Urbanísticas Municipales de Micereces de Tera (2014/05/06).</b>
-------------------------------	---

<b>Categorización, Clasificación y Régimen del Suelo</b>	
Clasificación del Suelo	<b>Suelo Urbano</b>
Categoría	<b>Zona 1</b>
Usos Compatibles	<b>Equipamiento</b>
<b>Normativa Básica y Sectorial de aplicación</b>	
	No es de aplicación

#### Adecuación a la Normativa Urbanística:

<b>ordenanza zonal</b>	<b>planeamiento</b>		<b>proyecto</b>
	<i>Referencia a</i>	<b>Parámetro / Valor</b>	<b>Parámetro / Valor</b>
Ámbito de aplicación	<b>Uso público</b>	Clasificación del suelo / Suelo urbano	<b>Administrativo y equipamiento público (no se modifica)</b>
Obras y actividades admisibles	Artículo 3.2.2	Dotaciones urbanísticas	<b>Administrativo y dotacional público (no se modifica)</b>

### **2.3.3. Condiciones particulares de aplicación**

El edificio está ligeramente elevado sobre la vía pública que lo delimita por la fachada principal, accediéndose al interior del edificio por unas escaleras frontales o una rampa adosada a su fachada.

Una vez dentro del edificio existe un vestíbulo desde el que nacen las escaleras que permiten el acceso a la planta 1ª con un desarrollo en forma de “C” que dejan un ojo central libre. En el espacio de este ojo, ampliado con espacio que se robará a los vestíbulos de ambas plantas, se plantea la colocación del ascensor.

**La intervención no supone ninguna alteración, por lo tanto, de los parámetros tipológicos del edificio** (superficie de parcela, volumetría, alturas, retranqueos a lindero frontal o lateral de la parcela, posición de la edificación en la parcela, línea de edificación y patios, chaflán).

**No se modifican los parámetros de uso**, la reforma se hace dentro del uso dotacional administrativo, así como tampoco supone variación de los parámetros volumétricos (ocupación, coeficiente de edificabilidad, volumen computable, superficie total computable, condiciones de altura, altura máxima de edificación, retranqueos a vías y linderos, fondo máximo, retranqueos de áticos).

**Los parámetros de composición de forma**, entrantes, elementos volados y cubiertas no se modifican.



# COLEGIO OFICIAL DE ARQUITECTOS DE LEÓN

Delegación de Zamora

**COAL**

## Ficha Urbanística

### Datos del Proyecto

Título del trabajo:	PROYECTO DE INSTALACIÓN DE ASCENSOR
Emplazamiento:	C/ Abraveses nº 5
Localidad:	Micereces de Tera
Provincia:	ZAMORA
Propietario(s):	AYUNTAMIENTO DE MICERECES DE TERA
Arquitecto(s):	UA-30 ARQUITECTOS S.L.P.

### Datos Urbanísticos

Planeamiento:	NORMAS URBANÍSTICAS DE MICERECES DE TERA (06/05/2014)
Normativa vigente:	NORMAS URBANÍSTICAS DE MICERECES DE TERA (06/05/2014)
Clasificación del suelo:	SUELO URBANO CONSOLIDADO
Ordenanzas:	ÁREA 1
Servicios urbanísticos:	Acceso por vía pública

CONCEPTO	En Planeamiento	En Proyecto
USO DEL SUELO	Equipamiento	No se modifica (administrativo – cultural)
PARCELA MÍNIMA	La existente o 100 m <sup>2</sup>	241 m <sup>2</sup> - no se modifica
OCUPACIÓN MÁXIMA	100% en pl. bj. y pl. 1ª fondo de 18 m	100% - No se modifica
EDIFICABILIDAD	El resultado de aplicar las condiciones de ocupación y altura	1,99 m <sup>2</sup> /m <sup>2</sup> - No se modifica
Nº PLANTAS S/R	II	No se modifica (II)
ALTURA MÁXIMA	6,5 m	6,30 m (no se modifica)
BAJO CUBIERTA	Si	No
RETRANQUEOS	Permitidos, H/2 y 3 m mínimo	No - No se modifican
FONDO EDIFICABLE	-	No se modifica
TIPOLOGÍA EDIF.	Edif. entre medianeras con alineación a calle	Aislada con alineación a calle (no se modifica)
OBSERVACIONES:		

DECLARACIÓN que formula el Arquitecto que suscribe bajo su responsabilidad, sobre las circunstancias y la Normativa Urbanística de aplicación en el proyecto, en cumplimiento del artículo 47 del Reglamento de Disciplina Urbanística.

## 3. Descripción del Proyecto

### 3.1. Descripción general del Proyecto

**Descripción general del edificio** El edificio sobre el que pretende actuarse tiene dos plantas, es de forma rectangular y su fachada principal se abre a la C/ Abraveses. El edificio tiene dos accesos, uno desde los espacios libres situados al sur del edificio y que sirve para acceder únicamente a la planta baja, y otro, situado en la C/ Abraveses, y que sirve para acceder únicamente a la planta primera.

Los usos existentes, por plantas son:

- Pl. baja:

Acceso sur desde espacio libre:

- Vestíbulo
- Bar
- Aseos

Acceso norte desde C/ Abraveses:

- Vestíbulo
- Escaleras
- Almacén

- Pl. 1ª:

Acceso norte desde C/ Abraveses:

- Despacho administrativa
- Despacho Secretaría
- Despacho del alcalde
- Despacho
- Salón de plenos
- Aseos
- Biblioteca – sala de ordenadores
- Archivo

Todas las actuaciones de este proyecto van encaminadas a la mejora de la accesibilidad a las estancias municipales situadas en la planta 1ª, sin perjudicar las condiciones de evacuación existentes.

**Uso característico** Equipamiento: administrativo y cultural

**Otros usos previstos** --

**Relación con el entorno** Tipología de edificación aislada en parcela de uso exclusivo.

### 3.2. Cumplimiento del CTE y otras normativas específicas

#### 3.2.1. Cumplimiento del CTE

Descripción de las prestaciones del edificio por requisitos básicos y en relación con las exigencias básicas del CTE:

Son requisitos básicos, conforme a la Ley de Ordenación de la Edificación, los relativos a la **funcionalidad, seguridad y habitabilidad**. Se establecen estos requisitos con el fin de garantizar la seguridad de las personas, el bienestar de la sociedad y la protección del medio ambiente, debiendo los edificios proyectarse, construirse, mantenerse y conservarse de tal forma que se satisfagan estos requisitos básicos.

**Requisitos básicos relativos a la funcionalidad**

**1. Utilización**, de tal forma que la disposición y las dimensiones de los espacios y la dotación de las instalaciones faciliten la adecuada realización de las funciones previstas en el edificio.

El edificio está dotado de todos los servicios básicos.

**2. Accesibilidad**, de tal forma que se permita a las personas con movilidad y comunicación reducidas el acceso y circulación por el edificio en los términos previstos



*en su normativa específica.*

Es el objeto de esta actuación, procediendo su justificación en la medida que lo exige el Decreto 217/2001, de 30 de agosto, por el que se aprueba el Reglamento de la Ley 3/1998, de 24 de junio, de Accesibilidad y Supresión de Barreras en Castilla y León para edificios existentes.

**3. Acceso a los servicios de telecomunicación, audiovisuales y de información de acuerdo con los establecido en su normativa específica.**

No tratándose de una reforma integral del edificio, no es de aplicación la Ley 1/1998, de 27 de Febrero sobre Infraestructuras Comunes de Telecomunicación).

**4. Facilitación para el acceso de los servicios postales, mediante la dotación de las instalaciones apropiadas para la entrega de los envíos postales, según lo dispuesto en su normativa específica.**

No procede su justificación.

### **Requisitos básicos relativos a la seguridad**

**1. Seguridad estructural, de tal forma que no se produzcan en el edificio, o partes del mismo, daños que tengan su origen o afecten a la cimentación, los soportes, las vigas, los forjados, los muros de carga u otros elementos estructurales, y que comprometan directamente la resistencia mecánica y la estabilidad del edificio.**

Los aspectos básicos que se han tenido en cuenta a la hora de adoptar y diseñar el sistema estructural para la edificación son principalmente: resistencia mecánica y estabilidad, seguridad, durabilidad, economía, facilidad constructiva y modulación.

**2. Seguridad en caso de incendio, de tal forma que los ocupantes puedan desalojar el edificio en condiciones seguras, se pueda limitar la extensión del incendio dentro del propio edificio y de los colindantes y se permita la actuación de los equipos de extinción y rescate.**

En esta memoria se justifica el cumplimiento de las normativas actualmente en vigor en lo que afecta a la reformada planteada y que son de aplicación para este caso, que es CTE-DB SI 2, de manera parcial.

El espacio exterior inmediatamente próximo al edificio cumple las condiciones suficientes para la intervención de los servicios de extinción de incendios.

Todos los elementos estructurales son resistentes al fuego durante un tiempo superior al sector de incendio de mayor resistencia.

El acceso desde el exterior de la fachada está garantizado ya que los huecos cumplen las condiciones de separación.

No se produce incompatibilidad de usos, y no se prevén usos atípicos que supongan una ocupación mayor que la del uso normal.

No se colocará ningún tipo de material que por su baja resistencia al fuego, combustibilidad o toxicidad pueda perjudicar la seguridad del edificio o la de sus ocupantes.

...

**3. Seguridad de utilización, de tal forma que el uso normal de la zona reformada no suponga riesgo de accidente para las personas.**

La configuración de los espacios, los elementos fijos y móviles que se instalen en la zona reformada del edificio, se han proyectado de tal manera que puedan ser usados para los fines previstos dentro de las limitaciones de uso del edificio que se describen más adelante sin que suponga riesgo de accidentes para los usuarios del mismo.

### **Requisitos básicos relativos a la habitabilidad**

**1. Higiene, salud y protección del medio ambiente, de tal forma que se alcancen condiciones aceptables de salubridad y estanqueidad en el ambiente interior del edificio y que éste no deteriore el medio ambiente en su entorno inmediato, garantizando una adecuada gestión de toda clase de residuos.**

El edificio, en lo que se refiere a la zona reformada, dispone de medios que impiden la presencia de agua o humedad inadecuada procedente de precipitaciones atmosféricas, del terreno o de condensaciones, y dispone de medios para impedir su penetración o, en su caso, permiten su evacuación sin producción de daños.

El edificio dispone de medios para que sus recintos se puedan ventilar adecuadamente.

El edificio dispone de medios adecuados para extraer las aguas residuales generadas y de las precipitaciones atmosféricas.

...

**2. Protección frente al ruido**, de tal forma que el ruido percibido no ponga en peligro la salud de las personas y les permita realizar satisfactoriamente sus actividades.

Conforme al apartado II *Ámbito de aplicación* del DB-HR del CTE, al no tratarse de una rehabilitación integral, no será necesaria su justificación.

**3. Aislamiento térmico**, de tal forma que se consiga un uso racional de la energía necesaria para la adecuada utilización del edificio.

Al tratarse de un edificio existente, se seguirá el criterio de no empeoramiento de las condiciones existentes (apartado IV *Criterios de aplicación en edificios existentes* del DH-HE del CTE).

**4. Otros aspectos funcionales** de los elementos constructivos o de las instalaciones que permitan un uso satisfactorio del edificio.

Relativo a las normas UNE exigidas en el CTE:

**"EN EL PRESENTE PROYECTO NO SE HA PODIDO VERIFICAR EL CUMPLIMIENTO DE AQUELLAS NORMATIVAS ESPECÍFICAS DE TITULARIDAD PRIVADA NO ACCESIBLES POR MEDIO DE LOS DIARIOS OFICIALES"**

### 3.2.2. Cumplimiento de otras normativas específicas

Además de las exigencias básicas del CTE, son de aplicación la siguiente normativa:

#### Estatales

<b>CE-21</b>	Se cumple con las prescripciones del Código Estructural, que se justifican en la Memoria de cumplimiento del CTE junto al resto de exigencias básicas de Seguridad Estructural.
<b>NCSE-02</b>	Se cumple con los parámetros exigidos por la Norma de Construcción Sismorresistente, que se justifican en la Memoria de cumplimiento del CTE junto al resto de exigencias básicas de Seguridad Estructural.
<b>REBT</b>	Se cumple con las prescripciones del Reglamento Electrotécnico de Baja Tensión, y sus Instrucciones Técnicas Complementarias ITC (R.D. 842/2002).
<b>RITE</b>	Se cumple con las prescripciones del Reglamento de Instalaciones Térmicas en los Edificios y sus Instrucciones Técnicas IT (R.D. 1027/2007).

#### Otras

#### Autonómicas

<b>Habitabilidad</b>	No procede su justificación.
<b>Normas de disciplina urbanística</b>	
<b>Ordenanzas municipales</b>	Se cumple la ordenanza de la localidad.
<b>Otras</b>	

### 3.3. Descripción de la geometría del edificio. Cuadro de superficies

**Descripción del edificio y volumen**

El edificio tiene forma rectangular. Tiene dos plantas, la baja en la que se encuentra el bar, al que se accede por la fachada sur y que no se comunica con el resto del edificio, y un vestíbulo al que se accede desde la fachada norte en el que se encuentran las escaleras para subir a la planta 1ª. En esta planta se encuentran las dependencias administrativas municipales y la biblioteca municipal.

El edificio tiene unas dimensiones de 16,88 m la fachada a la C/ Abraveses y 10,47 m las dos fachadas laterales.

Sobre la fachada principal existe una terraza con sentido representativo y que protege el acceso a la planta baja.

Estructuralmente se ha levantado sobre pórticos de hormigón y forjados unidireccionales de vigueta y bovedillas.

La cubierta es inclinada a cuatro aguas.

Las fachadas están resueltas con enfoscados pintados y zócalo de placas de granito.

Los acabados interiores están realizados con pinturas, sobre guarnecidos y enlucidos.

Los aseos tienen las paredes alicatadas. Los suelos son de terrazo.

**Accesos**

El edificio tiene dos accesos, uno por la fachada sur, desde el que solamente se accede al bar situado en la planta baja. Y otro por el norte desde el que se accede a las dependencias municipales y la biblioteca y en el cuyo interior se instalará el ascensor.

**Evacuación**

El solar y la edificación cuentan con accesos desde espacios libres de uso público.

Teniendo en cuenta que la intervención solamente afectará a la parte municipal, solamente se reflejarán sus superficies de esta zona:

**Cuadro de superficies de la planta 1ª**

<b>AYUNTAMIENTO DE MICERECES DE TERA</b>		
	<b>Sup. Útil</b>	<b>Sup. Construida</b>
	<b>m<sup>2</sup></b>	<b>m<sup>2</sup></b>
<b>Planta baja</b>		
Vestíbulo	20,85	
Bar		
TOTAL SUPERFICIES		176,73
<b>Planta 1ª</b>		
Distribuidor	27,69	
Biblioteca	14,63	
Despacho 1	10,30	
Despacho administrativa	14,96	
Despacho secretario	15,95	
Despacho alcalde	14,14	
Salón de plenos	21,24	
Archivo	11,72	
Aseos 1	2,49	
Aseos 2	1,98	
TOTAL SUPERFICIES PL 1ª	155,95	174,61
<b>TOTAL SUPERFICIES</b>		<b>351,34</b>

### 3.4. Descripción general de los parámetros que determinan las previsiones técnicas a considerar en el Proyecto

Se entiende como tales, todos aquellos parámetros que nos condicionan la elección de los concretos sistemas del edificio. Estos parámetros pueden venir determinados por las condiciones del terreno, de las parcelas colindantes, por los requerimientos del programa funcional, etc.

#### 3.4.1. Sistema estructural

##### 3.4.1.1. Cimentación

<b>Descripción del sistema</b>	Se prevé como cimentación el nuevo foso de ascensor, este elemento se basa en una losa de hormigón armado de 30cm. de espesor apoyada en el terreno, y con muros perimetrales de hormigón armado de 25cm. de espesor.
<b>Parámetros</b>	<p>Profundidad del firme de la cimentación previsto: -1,40m, sobre la cota interior de la planta baja.</p> <p>Se ha estimado una tensión admisible del terreno necesaria para el cálculo de la cimentación, y una agresividad del mismo en base al conocimiento previo del terreno por su ubicación.</p> <p>Se consideran dimensiones y armados adecuados al tipo de terreno.</p> <p>Las condiciones y características del terreno han de ser comprobadas en el momento de la excavación. En caso de cambios respecto a las previsiones, se tomarán las medidas oportunas para garantizar la seguridad en los trabajos y la estabilidad y seguridad de la edificación.</p>
<b>Tensión admisible del terreno</b>	0,20 N/mm <sup>2</sup> (pendiente de comprobación del terreno).

##### 3.4.1.2. Estructura portante

<b>Descripción del sistema</b>	Estructura ligera en cota -1,00 m mediante perfiles de chapa plegada 120*120*4 mm y 120*65*4mm. con traviesas de arriostramiento de 36 mm de anchura y 116 mm de altura.
<b>Parámetros</b>	<p>Los aspectos básicos que se han tenido en cuenta a la hora de adoptar el sistema estructural para la edificación son principalmente la resistencia mecánica y estabilidad, la seguridad, la durabilidad, la economía, la facilidad constructiva y la modulación estructural.</p> <p>Las bases de cálculo adoptadas y el cumplimiento de las exigencias básicas de seguridad se ajustan a la CE.</p>

##### 3.4.1.3. Estructura horizontal

Las obras proyectadas no afectan a la estructura horizontal del edificio existente, mas allá del apoyo de una estructura ligera para la ejecución del suelo y la cubierta de la pasarela.

#### 3.4.2. Sistema envolvente

No es de aplicación en este proyecto. No se modifican las condiciones, al tratarse de una intervención en el interior de la edificación.

##### 3.4.2.1. Fachadas

La actuación no contempla la intervención en este elemento de la envolvente.

##### 3.4.2.2. Cubiertas

La actuación no contempla la intervención en este elemento de la envolvente.

##### 3.4.2.3. Terrazas y balcones

La actuación no contempla la intervención en este elemento de la envolvente.

#### 3.4.2.4. Paredes interiores sobre rasante en contacto con espacios no habitables

No existen estos elementos.

#### 3.4.2.5. Suelos en contacto con el terreno

**S1 – Suelo del hueco del ascensor.** Lámina impermeable de PVC, hormigón de limpieza, 10 cm, y losa de hormigón de 30 cm de espesor.

##### Seguridad estructural

El peso propio de los distintos elementos que constituyen este componente de la envolvente se consideran al margen de las sobrecargas de usos, tabiquerías, acciones de viento y sísmicas. Se determina la tensión admisible máxima del terreno en base a un reconocimiento del terreno.

##### Seguridad en caso de incendio

No se estima ningún parámetro que determine las previsiones técnicas.

##### Seguridad de utilización y accesibilidad

Se ha tenido en cuenta la existencia de desniveles que exijan la disposición de barreras de protección. También se ha tenido en cuenta la diferencia de rasantes de los pisos con la acera para la disposición de barreras de protección en las carpinterías.

##### Salubridad: Protección contra la humedad

Para la adopción de la parte del sistema envolvente correspondiente al suelo, se ha tenido en cuenta su tipo y el tipo de intervención en el terreno, la presencia de agua en función del nivel freático, el coeficiente de permeabilidad del terreno, el grado de impermeabilidad y el tipo de muro con el que limita, parámetros exigidos en el DB HS 1.

##### Salubridad: Protección frente a la exposición al radón

No se estima ningún parámetro que determine las previsiones técnicas.

##### Protección frente al ruido

No se estima ningún parámetro que determine las previsiones técnicas.

##### Ahorro de energía

No se estima ningún parámetro que determine las previsiones técnicas.

##### Diseño y otros

#### 3.4.2.6. Suelos sobre rasante en contacto con espacios no habitables

No existen estos elementos.

#### 3.4.2.7. Suelos sobre rasante en contacto con el ambiente exterior

No existen estos elementos.

#### 3.4.2.8. Medianeras

No existen estos elementos.

#### 3.4.2.8. Cerramientos en contacto con el terreno

No existen estos elementos.

#### 3.4.2.9. PARTICIONES INTERIORES SOBRE RASANTE EN CONTACTO CON ESPACIOS NO HABITABLES

##### Descripción del sistema

**PIV1 - Partición vertical de separación del hueco del ascensor con el bajo cubierta.** Se proyecta de: hoja exterior de ½ pie de ladrillo hueco doble para revestir exteriormente con un enfoscado de mortero hidrófugo de 20 mm, enfoscado interiormente 15 mm. con mortero de cemento hidrófugo, forrado exteriormente con aislante térmico a base de 1 placa rígidas de poliestireno extruido XPS de 6 cm. de espesor. Los acabados se describen en el Apartado 3.4.4. de

la Memoria Descriptiva.

**Parámetros**

<b>Seguridad estructural</b>	El peso propio de los distintos elementos que constituyen estas particiones se consideran al margen de las sobrecargas de usos, acciones de viento y sísmicas.
<b>Seguridad en caso de incendio</b>	Se considera la resistencia al fuego de esta partición para garantizar la reducción del riesgo de propagación interior, y la clasificación del espacio no habitable como local de riesgo especial. Los parámetros adoptados suponen la adopción de las soluciones concretas que se reflejan en los planos de plantas, fachadas y secciones.
<b>Seguridad de utilización y accesibilidad</b>	No se estima ningún parámetro que determine las previsiones técnicas.
<b>Salubridad: Protección contra la humedad</b>	No se estima ningún parámetro que determine las previsiones técnicas.
<b>Protección frente al ruido</b>	No se estima ningún parámetro que determine las previsiones técnicas.
<b>Ahorro de energía</b>	<b>Datos resultantes del DB HE Ahorro de Energía – Nuevos identificadores</b>
Zona climática de invierno:	D
Superficie útil de los espacios habitables:	0 m <sup>2</sup>
El consumo de energía primaria no renovable del edificio ( $C_{ep,nren,lim}$ ) será inferior a:	
El consumo de energía primaria total del edificio ( $C_{ep,tot,lim}$ ) será inferior a:	
El valor de transmitancia térmica de las particiones interiores ( $U_{pi}$ ) será inferior a:	1,20 W/m <sup>2</sup> K
El coeficiente global de transmisión de calor ( $K_{lim}$ ) del edificio será inferior a:	
<b>Diseño y otros</b>	

**3.4.3. Sistema de compartimentación**

Se definen en este apartado los elementos de cerramiento y particiones interiores. Los elementos proyectados cumplen con las exigencias básicas del CTE, cuya justificación se desarrolla en la Memoria de cumplimiento del CTE en los apartados específicos de cada Documento Básico.

<b>PARTICIÓN 1</b>	<b>TAB1 – Tabiquería divisoria entre el vestíbulo y el despacho del secretario</b>
<b>Descripción del sistema</b>	Tabicón de ladrillo hueco doble de 7 cm. de espesor. Los acabados se describen en el Apartado 3.4.4. de la Memoria Descriptiva.
<b>Parámetros</b>	<b>Protección frente al ruido.</b> Para la adopción de esta compartimentación se ha tenido en cuenta el índice global de reducción acústica ponderado a ruido aéreo de la pared, como el de un elemento de tabiquería entre recintos habitables y protegidos dentro de la misma unidad de uso, conforme a la opción simplificada del DB HR.
<b>PARTICIÓN 2</b>	<b>TAB2 – Vidrio hueco ascensor</b>
<b>Descripción del sistema</b>	Vidrio laminado transparente 3+3 mm.
<b>Parámetros</b>	Protección frente al ruido. Para la adopción de esta compartimentación se ha tenido en cuenta el índice global de reducción acústica ponderado a ruido aéreo de la pared, como el de un elemento de tabiquería entre recintos habitables y protegidos dentro de la misma unidad de uso, conforme a la opción simplificada del DB HR.

**3.4.4. Sistema de acabados**

Se definen en este apartado una relación y descripción de los acabados empleados en el edificio, así como los parámetros que determinan las previsiones técnicas y que influyen en la elección de los mismos.

**Revestimientos exteriores**

No existen estos elementos.

## Revestimientos interiores

<b>Descripción del sistema</b>	<b>Revestimiento Interior 1</b>
	Guarnecido y enlucido de yeso de 15 mm. de espesor en paredes de despacho secretario. Acabado final con pintura plástica lisa mate lavable de 1ª calidad.
<b>Parámetros</b>	<b>Seguridad en caso de incendio:</b> Para la adopción de este material se ha tenido en cuenta la reacción al fuego del material de acabado.

### 3.4.5. Sistema de acondicionamiento ambiental

Entendido como tal, los sistemas y materiales que garanticen las condiciones de higiene, salud y protección del medio ambiente, de tal forma que se alcancen condiciones aceptables de salubridad y estanqueidad en el ambiente interior del edificio y que éste no deteriore el medio ambiente en su entorno inmediato, garantizando una adecuada gestión de toda clase de residuos.

Se definen en este apartado los parámetros establecidos en el Documento Básico HS de Salubridad, y cuya justificación se desarrolla en la Memoria de cumplimiento del CTE en los apartados específicos de los siguientes Documentos Básicos: HS 1, HS 2 y HS 3.

	<b>Parámetros que determinan las previsiones técnicas</b>
<b>HS 1 Protección frente a la humedad</b>	<b>Fachadas.</b> No es de aplicación <b>Cubiertas.</b> No es de aplicación
<b>HS 2 Recogida y evacuación de residuos</b>	No es de aplicación
<b>HS 3 Calidad del aire interior</b>	No es de aplicación

### 3.4.6. Sistema de servicios

Se entiende por sistema de servicios, el conjunto de servicios externos al edificio necesarios para el correcto funcionamiento de éste.

Se definen en este apartado una relación y descripción de los servicios que dispondrá el edificio, así como los parámetros que determinan las previsiones técnicas y que influyen en la elección de los mismos.

	<b>Parámetros que determinan las previsiones técnicas</b>
<b>Abastecimiento de agua</b>	No procede
<b>Evacuación de aguas</b>	No procede
<b>Suministro eléctrico</b>	Red de distribución pública de baja tensión según el esquema de distribución "TT", para una tensión nominal de 230 v en alimentación monofásica y 400 V en alimentación trifásica, una frecuencia de 50 Hz.
<b>Telefonía</b>	No procede
<b>Telecomunicaciones</b>	No procede
<b>Recogida de basuras</b>	No procede

#### 4.1. Prestaciones del edificio

Por requisitos básicos y en relación con las exigencias básicas del CTE.

Requisitos básicos	Según CTE		En Proyecto	Prestaciones según el CTE en Proyecto
<b>Seguridad</b>	DB-SE	Seguridad estructural	DB-SE	De tal forma que no se produzcan en el edificio, o partes del mismo, daños que tengan su origen o afecten a la cimentación, los soportes, las vigas, los forjados, los muros de carga u otros elementos estructurales, y que comprometan directamente la resistencia mecánica y la estabilidad del edificio.
	DB-SI	Seguridad en caso de incendio	DB-SI	De tal forma que los ocupantes puedan desalojar el edificio en condiciones seguras, se pueda limitar la extensión del incendio dentro del propio edificio y de los colindantes y se permita la actuación de los equipos de extinción y rescate.
	DB-SUA	Seguridad de utilización y accesibilidad	DB-SUA	De tal forma que el uso normal del edificio no suponga riesgo de accidente para las personas.
<b>Habitabilidad</b>				No se interviene
<b>Funcionalidad</b>				No se interviene

#### 4.2. Limitaciones de uso del edificio

Limitaciones de uso de las instalaciones. Las instalaciones previstas solo podrán destinarse vinculadas al uso del edificio y con las características técnicas contenidas en el Certificado de la instalación correspondiente del instalador y la autorización del Servicio Territorial de Industria y Energía de la Junta de Castilla y León.

### 5.

#### Documentación fotográfica

Fachada principal – norte





Escalera interior y hueco central

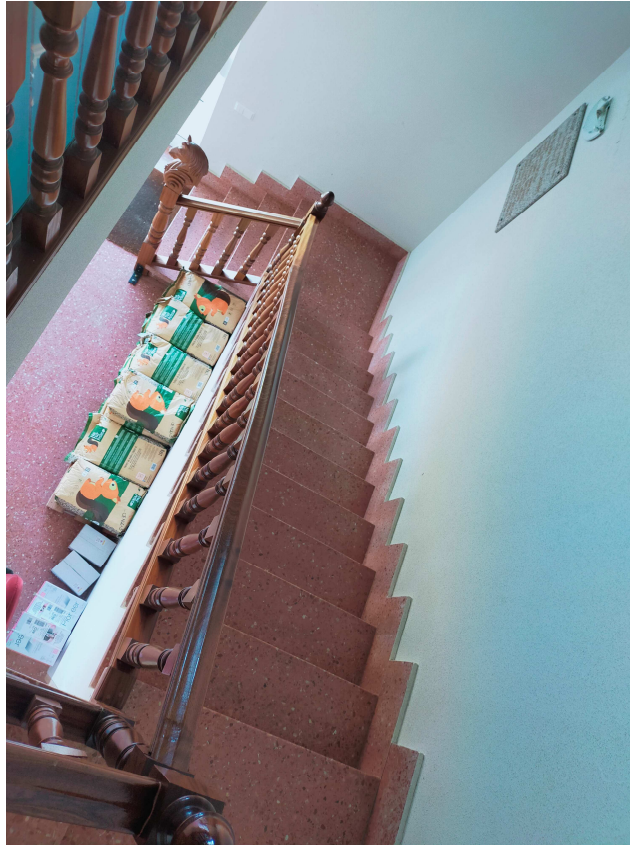

Zamora, mayo de 2022.

  
**Enrique de Juan Roncero P.**  
UA30 ARQUITECTOS S.L.P.

## 2. Memoria Constructiva

- 1. Sustentación del edificio**
  - 1.1. Bases de cálculo
  - 1.2. Estudio geotécnico
- 2. Sistema estructural**
  - 2.1. Procedimientos y métodos empleados para todo el sistema estructural
  - 2.2. Cimentación
  - 2.3. Estructura portante
  - 2.4. Estructura horizontal
- 3. Sistema envolvente**
  - 3.1. Subsistema Fachadas
  - 3.2. Subsistema Cubiertas
  - 3.3. Subsistema Paredes en contacto con espacios no habitables
  - 3.4. Subsistema Suelos
  - 3.5. Subsistema Medianeras
  - 3.6. Subsistema Cerramientos en contacto con el terreno
- 4. Sistema de compartimentación**
- 5. Sistemas de acabados**
  - 5.1. Revestimientos exteriores
  - 5.2. Revestimientos interiores
  - 5.3. Solados
  - 5.4. Cubierta
- 6. Sistemas de acondicionamiento e instalaciones.**
  - 6.1. Subsistema de Protección contra Incendios
  - 6.2. Subsistema de Pararrayos
  - 6.3. Subsistema de Electricidad
  - 6.4. Subsistema de Alumbrado
  - 6.5. Subsistema de Fontanería
  - 6.6. Subsistema de Evacuación de Aguas fecales y Pluviales
  - 6.7. Subsistema de Ventilación
  - 6.8. Subsistema de Telecomunicaciones
  - 6.9. Subsistema de Instalaciones Térmicas del edificio
- 7. Equipamiento**
  - 7.1. Aseos

## 2. Memoria Constructiva

### 1. Sustentación del edificio

#### 1.1. Bases de cálculo

- Método de cálculo** El dimensionado de secciones se realiza según la Teoría de los Estados Límites Últimos (apartado 3.2.1 DB-SE) y los Estados Límites de Servicio (apartado 3.2.2 DB-SE). El comportamiento de la cimentación debe comprobarse frente a la capacidad portante (resistencia y estabilidad) y la aptitud de servicio.
- Verificaciones** Las verificaciones de los Estados Límites están basadas en el uso de un modelo adecuado para al sistema de cimentación elegido y el terreno de apoyo de la misma.
- Acciones** Se han considerado las acciones que actúan sobre el edificio según el documento DB-SE-AE y las acciones geotécnicas que transmiten o generan a través del terreno en que se apoya según el documento DB-SE en los apartados (4.3 – 4.4 – 4.5).

#### 1.2. Estudio geotécnico

- Generalidades** El análisis y dimensionamiento de la cimentación exige el conocimiento previo de las características del terreno de apoyo, la tipología del edificio previsto y el entorno donde se ubica la construcción.
- Datos estimados** Terreno sin cohesión, nivel freático y edificaciones colindantes.
- Tipo de reconocimiento** Topografía del terreno sensiblemente plana. En base a un reconocimiento del terreno, el subsuelo consta de: Nivel 1 entre 0,00 y 0,80 m. de profundidad de rellenos antrópicos y rellenos naturales cuaternarios con una cohesión baja; Nivel 2 entre 0,80 y 2,00 m. de profundidad de limos con cantos de gravas de consistencia y compacidad media; Nivel 3 entre 2,00 y 4,00 m. de profundidad de gravas limosas con consistencia y compacidad altura-dura.

<b>Parámetros geotécnicos estimados</b>	Cota de cimentación	- 1,40 m.
	Estrato previsto para cimentar	Gravas limosas medias-duras
	Nivel freático	Estimado sobre 2 m.
	Tensión admisible considerada	0,20 N/mm <sup>2</sup>

### 2. Sistema estructural

Se establecen los datos y las hipótesis de partida, el programa de necesidades, las bases de cálculo y procedimientos o métodos empleados para todo el sistema estructural, así como las características de los materiales que intervienen.

#### 2.1. Procedimientos y métodos empleados para todo el sistema estructural

El proceso seguido para el cálculo estructural es el siguiente: primero, determinación de situaciones de dimensionado; segundo, establecimiento de las acciones; tercero, análisis estructural; y cuarto dimensionado. Los métodos de comprobación utilizados son el de *Estado Límite Último* para la resistencia y estabilidad, y el de *Estado Límite de Servicio* para la aptitud de servicio. Para más detalles consultar la *Memoria de Cumplimiento del CTE*, Apartados SE 1 y SE 2.

#### 2.2. Cimentación

- Datos e hipótesis de partida** Terreno de topografía plana con unas características geotécnicas adecuadas para una cimentación de tipo directa, con el nivel freático por debajo de la cota de cimentación, y no agresivo.
- Programa de** Edificación sin sótano. No se proyectan sistemas de contención.

## necesidades

**Bases de cálculo** El dimensionado de secciones se realiza según la Teoría de los Estados Límites Últimos y los Estados Límites de Servicio. El comportamiento de la cimentación debe comprobarse frente a la capacidad portante (resistencia y estabilidad) y la aptitud de servicio.

**Descripción constructiva** Por las características del terreno se adopta una cimentación de tipo directa. La cimentación se proyecta mediante losa de hormigón armado. Se determina la profundidad del firme de la cimentación a la cota -1,40 m, respecto la cota 0 del proyecto, siendo ésta susceptible de ser modificada por la dirección facultativa a la vista del terreno.

Se harán las excavaciones hasta las cotas apropiadas, rellenando con hormigón en masa HM-20 todos los pozos negros o anomalías que puedan existir en el terreno hasta alcanzar el firme. Para garantizar que no se deterioren las armaduras inferiores de cimentación, se realizará una base de hormigón de limpieza en el fondo de las zanjas y zapatas de 10 cm. de espesor.

La excavación se ha previsto realizarse por medios mecánicos. Los perfilados y limpiezas finales de los fondos se realizarán a mano. La excavación se realizará por puntos o bataches en aquellas zonas que así lo considere la dirección facultativa.

Se procederá al entibado de las tierras siempre que la excavación se realice a más de 1,30 m. de profundidad.

**Características de los materiales** Hormigón armado HA-25, acero B500S para barras corrugadas y acero B500T para mallas electrosoldadas.

## 2.3. Estructura portante

**Datos e hipótesis de partida** El diseño de la estructura ha estado condicionado a la forma del terreno y al programa funcional a desarrollar a petición de la propiedad, sin llegar a conseguir una modulación estructural estricta. Ambiente no agresivo a efectos de la durabilidad.

**Programa de necesidades** Edificación de pequeñas dimensiones, sin juntas estructurales.

**Bases de cálculo** El dimensionado de secciones se realiza según el conocido como método Ritter o de los “nudos”, pudiendo ser las uniones bien soldadas bien roblonadas.

**Descripción constructiva** Estructura de acero a base de pilares formados por chapas plegadas, rigidizadas horizontalmente por perfiles de características similares, todo ello apoyado en la losa de cimentación a través de placas de anclaje.

**Características de los materiales** Los pilares y vigas metálicas se realizarán con perfiles normalizados de acero laminado y/o conformado de acero S275 JR (A-42b) con un límite elástico de 2350 N/m<sup>2</sup> y una tensión admisible para los cálculos de 2.1 E1 1 N/m<sup>2</sup>.

## 2.4. Estructura horizontal

**Datos e hipótesis de partida** El diseño de la estructura ha estado condicionado por el diseño aplicado a la estructura vertical planteada para el ascensor y a la estructura del edificio existente.

Utilización de una estructura metálica similar a la portante para resolver una pasarela

**Programa de necesidades** Edificación de pequeñas dimensiones, sin juntas estructurales.

**Bases de cálculo** El dimensionado de secciones se realiza según el conocido como método Ritter o de los “nudos”, pudiendo ser las uniones bien soldadas bien roblonadas.

**Descripción constructiva** Estructura de acero a base de vigas formados por chapas plegadas, rigidizadas horizontalmente por perfiles de características similares, todo ello apoyado en la losa de cimentación a través de placas de anclaje.

**Características de los materiales** Las vigas metálicas se realizarán con perfiles normalizados de acero laminado y/o conformado de acero S275 JR (A-42b) con un límite elástico de 2350 N/m<sup>2</sup> y una tensión admisible para los cálculos de 2.1 E1 1 N/m<sup>2</sup>.

### 3. Sistema envolvente

Definición constructiva de los distintos subsistemas de la envolvente del edificio relacionados en la Memoria Descriptiva, con descripción de su comportamiento frente a las acciones a las que está sometido (peso propio, viento, sismo, etc.), frente al fuego, seguridad de uso, evacuación de agua y comportamiento frente a la humedad, aislamiento térmico y sus bases de cálculo.

Definición del aislamiento térmico de dichos subsistemas, la demanda energética máxima prevista del edificio para condiciones de verano e invierno y su eficiencia energética en función del rendimiento energético de las instalaciones proyectadas según el Apartado 6 de *Subsistema de acondicionamiento e instalaciones*.

#### 3.1. Subsistema Fachadas

##### Elemento M: Fachadas a exterior

No se intervien.

#### 3.2. Subsistema Cubierta

No se interviene

#### 3.3. Subsistema Paredes en contacto con espacios no habitables

No existen este tipo de elementos.

#### 3.4. Subsistema Suelos

##### Elemento S1: Suelo sobre rasante en contacto con el terreno – Suelo del hueco del ascensor

Elemento S1: Suelo sobre rasante en contacto con el terreno	
<b>Definición constructiva</b>	Suelo del hueco del ascensor. Lámina impermeable de PVC, 10 cm de hormigón de limpieza, 30 cm de losa de hormigón armado.  Espesor total 41 cm.
Comportamiento y bases de cálculo del elemento S1 frente a:	
<b>Peso propio</b>	Acción permanente según DB SE-AE: 4,85 kN/m <sup>2</sup> .
<b>Fuego</b>	No se estima comportamiento frente a esta protección.
<b>Comportamiento frente a la humedad</b>	Protección frente a la humedad según DB HS 1: Dispone de una barrera a la filtración formada por una lámina de PVC.
<b>Comportamiento frente al radón</b>	No se estima comportamiento frente a esta protección.
<b>Aislamiento acústico</b>	No se estima comportamiento frente a esta protección.
<b>Aislamiento térmico</b>	No se estima comportamiento frente a esta protección.

#### 3.5. Subsistema Medianeras

No existen este tipo de elementos.

#### 3.6. Subsistema Cerramientos en contacto con el terreno

No existen este tipo de elementos.

## 4. Sistema de compartimentación

Definición de los elementos de compartimentación relacionados en la Memoria Descriptiva con especificación de su comportamiento ante el fuego y su aislamiento acústico y otras características que sean exigibles, en su caso.

Se entiende por partición interior, conforme al “Apéndice A: Terminología” del DB HE 1, el elemento constructivo del edificio que divide su interior en recintos independientes. Pueden ser verticales u horizontales.

### Elemento TAB1: Tabiquería divisoria entre el vestíbulo y el despacho del secretario

Elemento TAB1: Tabiquería divisoria dentro de la vivienda	
<b>Definición constructiva</b>	 <p>Partición realizada con tabicón de ladrillo hueco doble de 7 cm. (Ladrillo H2ª - 24x11,5x7 – R 50). Ancho total 10 cm. con acabados. Los acabados se describen en el Apartado MC5. Los ladrillos irán recibidos con mortero de cemento tipo CS III – W1 con una resistencia a la compresión CS de 5 N/mm².</p>
<b>Comportamiento del elemento TAB1 frente a:</b>	
<b>Fuego</b>	Propagación interior según DB-SI: Resistencia al fuego EI-90.
<b>Aislamiento acústico</b>	Protección contra el ruido según DB HR: Tipo 1 – 1 Hoja apoyada sin bandas elásticas. Índice global de reducción acústica ponderado: $R_A = 37$ dBA.

### Elemento TAB2: Vidrio hueco ascensor

Elemento TAB2: Vidrio hueco ascensor	
<b>Definición constructiva</b>	Vidrio laminado 3+3, recibido sobre perfiles metálicos y sellados perimetralmente con silicona.
<b>Comportamiento del elemento CI1 frente a:</b>	
<b>Aislamiento acústico</b>	No se estima comportamiento frente a esta protección.
<b>Calidad del aire interior</b>	No se estima comportamiento frente a esta protección.

## 5. Sistemas de acabados

Se indican las características y prescripciones de los acabados de los paramentos descritos en la Memoria Descriptiva a fin de cumplir los requisitos de funcionalidad, seguridad y habitabilidad.

### 5.1. Revestimientos exteriores

No se interviene.

### 5.2. Revestimientos interiores

Revestimiento interior 1	
<b>Descripción</b>	Guarnecido y enlucido de yeso de 15 mm. de espesor en paredes de despacho secretario. Acabado final con pintura plástica lisa mate lavable de 1ª calidad.
<b>Requisitos de</b>	
<b>Funcionalidad</b>	No es de aplicación.

<b>Seguridad</b>	Reacción al fuego y propagación interior según DB SI 1: clase de reacción al fuego A1 y A1 <sub>FL</sub> .
<b>Habitabilidad</b>	So se estiman

### 5.3. Solados

La actuación no contempla la intervención en estos elementos.

### 5.4. Cubierta

La actuación no contempla la intervención en estos elementos.

## 6. Sistemas de acondicionamiento e instalaciones

Se indican los datos de partida, los objetivos a cumplir, las prestaciones y las bases de cálculo para cada uno de los subsistemas siguientes:

1. Protección contra incendios, anti-intrusión, pararrayos, electricidad, alumbrado, ascensores, transporte, fontanería, ventilación, telecomunicación, etc.
2. Instalaciones térmicas del edificio proyectado y su rendimiento energético, suministro de combustibles, ahorro de energía e incorporación de energía solar térmica o fotovoltaica y otras energías renovables.

### 6.1. Subsistema de Protección contra Incendios

<b>Datos de partida</b>	Ampliación de edificio existente destinado a pública concurrencia.
<b>Objetivos a cumplir</b>	Aplicar el DE-SI a los elementos afectados por la reforma sin menoscabar las condiciones de seguridad preexistentes.
<b>Prestaciones</b>	Según DB SI.
<b>Bases de cálculo</b>	Según DB SI.
<b>Descripción y características</b>	Según DB SI.

### 6.2. Subsistema de Pararrayos

No se interviene

### 6.3. Subsistema de Electricidad

<b>Datos de partida</b>	Ampliación de edificio existente destinado a pública concurrencia. Sup. Útil afectada por la reforma: no computable Ya existe suministro en el edificio y dada la demanda de la máquina a instalar (500w) no requerirá de modificación de la instalación existente, más allá de una nueva línea de alimentación.
<b>Objetivos a cumplir</b>	El suministro eléctrico en baja tensión para la instalación proyectada, preservar la seguridad de las personas y bienes, asegurar el normal funcionamiento de la instalación, prevenir las perturbaciones en otras instalaciones y servicios, y contribuir a la fiabilidad técnica y a la eficiencia económica de la instalación.
<b>Prestaciones</b>	Suministro eléctrico en baja tensión para ascensor.
<b>Bases de cálculo</b>	Según el Reglamento Electrotécnico de Baja Tensión ( <i>Real Decreto 842/2002, de 2 de agosto de 2002</i> ), así como a las Instrucciones Técnicas Complementarias (ICT) BT 01 a BT 51.
<b>Descripción y</b>	No se realizará modificación sustancial de esta instalación. La potencia máxima demandada por la máquina es de 500W en monofásico, teniendo la instalación existente capacidad para

**características** absorber esta nueva demanda.

#### **6.4. Subsistema de Alumbrado**

<b>Datos de partida</b>	Reforma de edificio existente destinado a uso pública concurrencia. Sup. Útil afectada por la reforma: no computable.
<b>Objetivos a cumplir</b>	Limitar el riesgo de daños a las personas como consecuencia de una iluminación inadecuada en caso de emergencia o de fallo del alumbrado normal.
<b>Prestaciones</b>	Según DB SU 4.
<b>Bases de cálculo</b>	Según DB SU 4.
<b>Descripción y características</b>	Se instalará una lámpara led en el desembarco del ascensor en cada planta y una, no suponiendo una modificación sustancial de la instalación existente.

#### **6.5. Subsistema de Fontanería**

No se interviene

#### **6.6. Subsistema de Evacuación de aguas pluviales y fecales.**

No se interviene.

#### **6.7. Subsistema de Ventilación**

No se interviene.

En cualquier caso, se mantendrá el sistema existente actualmente de ventilación a través de las carpinterías exteriores.

#### **6.8. Subsistema de Telecomunicaciones**

No se interviene.

#### **6.9. Subsistema de Instalaciones Térmicas del edificio**

No se interviene.

## **7. Equipamiento**

Definición de baños, cocinas y otros equipamientos.

No se interviene.



**SE**

**Seguridad estructural**

**SE 1 y SE 2 Resistencia y estabilidad / Aptitud al servicio**

1. Análisis estructural y dimensionado.
2. Acciones.
3. Verificación de la estabilidad.
4. Verificación de la resistencia de la estructura.
5. Coeficientes parciales de seguridad y combinación de acciones.
6. Verificación de la aptitud de servicio.

**SE-AE Acciones en la edificación**

1. Acciones permanentes.
2. Acciones variables.
3. Cargas gravitatorias por niveles.

**SE-C Cimentaciones**

1. Bases de cálculo.
2. Estudio geotécnico.
3. Cimentación.
4. Sistema de contenciones.

**NCSE-02 Norma de construcción sismorresistente**

1. Acción sísmica

**CE-21 Código estructural**

1. Datos previos.
2. Sistema estructural proyectado.
3. Cálculo en ordenador. Programa de cálculo.
4. Estado de cargas consideradas.
5. Características de los materiales.
6. Coeficientes de seguridad y niveles de control.
7. Durabilidad.
8. Forjados unidireccionales
9. Ejecución y control.

**SE-A Estructuras de acero**

1. Bases de cálculo.
2. Durabilidad.
3. Materiales.
4. Análisis estructural.
5. Estados límite últimos.
6. Estados límite de servicio.

**SE-F Estructuras de fábrica**

1. Datos previos.
2. Sistema estructural proyectado.
3. Características de los materiales.
4. Características de las fábricas.
5. Estado de cargas consideradas.
6. Coeficientes parciales de seguridad.
7. Comprobaciones de comportamiento estructural.
8. Ejecución.
9. Control de la ejecución.

**SE-M Estructuras de madera**

1. Datos previos y bases de cálculo.
2. Sistema estructural proyectado.
3. Características de los materiales.
4. Estado de las cargas consideradas.
5. Coeficientes parciales de seguridad y combinaciones de acciones.
6. Comprobaciones de comportamiento estructural.
7. Ejecución.
8. Tolerancias.

**SE**

**Seguridad estructural**

El objetivo del requisito básico “Seguridad estructural” consiste en asegurar que el edificio tiene un comportamiento estructural adecuado frente a las acciones e influencias previsibles a las que pueda estar sometido durante su construcción y uso previsto (Artículo 10 de la Parte I de CTE).

El cumplimiento del Documento Básico de “Seguridad Estructural” en edificios de viviendas de nueva construcción, se acredita mediante el cumplimiento de las exigencias básicas SE.

Para satisfacer este objetivo, la vivienda se proyectará, fabricará, construirá y mantendrá de forma que cumpla con una fiabilidad adecuada las exigencias básicas que se establecen en los apartados siguientes.

**Prescripciones aplicables conjuntamente con CTE DB-SE**

	Apartado		Procede	No procede
DB-SE	<b>SE-1 y SE-2</b>	Seguridad Estructural	<input checked="" type="checkbox"/>	<input type="checkbox"/>
DB-SE-AE	<b>SE-AE</b>	Acciones en la Edificación	<input checked="" type="checkbox"/>	<input type="checkbox"/>
DB-SE-C	<b>SE-C</b>	Cimentaciones	<input checked="" type="checkbox"/>	<input type="checkbox"/>
DB-SE-A	<b>SE-A</b>	Estructuras de Acero	<input checked="" type="checkbox"/>	<input type="checkbox"/>
DB-SE-F	<b>SE-F</b>	Estructuras de Fábrica	<input type="checkbox"/>	<input checked="" type="checkbox"/>
DB-SE-M	<b>SE-M</b>	Estructuras de Madera	<input type="checkbox"/>	<input checked="" type="checkbox"/>

Se han tenido en cuenta, además, las especificaciones de la normativa siguiente:

	Apartado		Procede	No procede
NCSE	<b>NCSE-02</b>	Norma de Construcción Sismorresistente	<input checked="" type="checkbox"/>	<input type="checkbox"/>
Código Estructural	<b>CE-21</b>	Código Estructural	<input checked="" type="checkbox"/>	<input type="checkbox"/>

## SE1 SE-2

## Resistencia y estabilidad – Aptitud al servicio

**EXIGENCIA BÁSICA SE 1:** La resistencia y la estabilidad serán las adecuadas para que no se generen riesgos indebidos, de forma que se mantenga la resistencia y la estabilidad frente a las acciones e influencias previsibles durante las fases de construcción y usos previstos de los edificios, y que un evento extraordinario no produzca consecuencias desproporcionadas respecto a la causa original y se facilite el mantenimiento previsto.

**EXIGENCIA BÁSICA SE 2:** La aptitud al servicio será conforme con el uso previsto del edificio, de forma que no se produzcan deformaciones inadmisibles, se limite a un nivel aceptable la probabilidad de un comportamiento dinámico inadmisibles y no se produzcan degradaciones o anomalías inadmisibles.

### 1. Análisis estructural y dimensionado

<b>Proceso</b>	<ul style="list-style-type: none"> <li>- DETERMINACIÓN DE SITUACIONES DE DIMENSIONADO</li> <li>- ESTABLECIMIENTO DE LAS ACCIONES</li> <li>- ANÁLISIS ESTRUCTURAL</li> <li>- DIMENSIONADO</li> </ul>	
<b>Situaciones de dimensionado</b>	PERSISTENTES	Condiciones normales de uso.
	TRANSITORIAS	Condiciones aplicables durante un tiempo limitado.
	EXTRAORDINARIAS	Condiciones excepcionales en las que se puede encontrar o estar expuesto el edificio.
<b>Periodo de servicio</b>	50 Años	
<b>Método de comprobación</b>	Estados límites	
<b>Definición límite</b>	<b>estado</b>	Situaciones que de ser superadas, puede considerarse que el edificio no cumple con alguno de los requisitos estructurales para los que ha sido concebido.
<b>Resistencia estabilidad</b>	<b>y</b>	<b>ESTADO LIMITE ÚLTIMO:</b> Situación que de ser superada, existe un riesgo para las personas, ya sea por una puesta fuera de servicio o por colapso parcial o total de la estructura: <ul style="list-style-type: none"> <li>- Pérdida de equilibrio.</li> <li>- Deformación excesiva.</li> <li>- Transformación estructura en mecanismo.</li> <li>- Rotura de elementos estructurales o sus uniones.</li> <li>- Inestabilidad de elementos estructurales.</li> </ul>
<b>Aptitud de servicio</b>	<b>ESTADO LIMITE DE SERVICIO</b> Situación que de ser superada se afecta: <ul style="list-style-type: none"> <li>- El nivel de confort y bienestar de los usuarios.</li> <li>- Correcto funcionamiento del edificio.</li> <li>- Apariencia de la construcción.</li> </ul>	

### 2. Acciones

<b>Clasificación de las acciones</b>	PERMANENTES	Aquellas que actúan en todo instante, con posición constante y valor constante (pesos propios) o con variación despreciable (acciones reológicas).
	VARIABLES	Aquellas que pueden actuar o no sobre el edificio: uso y acciones climáticas.
	ACCIDENTALES	Aquellas cuya probabilidad de ocurrencia es pequeña pero de gran importancia: sismo, incendio, impacto o explosión.
<b>Valores característicos de las acciones</b>	Los valores de las acciones se recogerán en la justificación del cumplimiento del DB SE-AE.	
<b>Datos geométricos de la estructura</b>	La definición geométrica de la estructura está indicada en los planos de proyecto.	
<b>Características de los materiales</b>	Los valores característicos de las propiedades de los materiales se detallarán en la justificación del DB correspondiente o bien en la justificación del Código Estructural.	
<b>Modelo análisis estructural</b>	Se realiza un cálculo espacial en tres dimensiones por métodos matriciales de rigidez, formando las barras los elementos que definen la estructura: pilares, vigas, brochales y viguetas. Se establece la compatibilidad de deformación en todos los nudos considerando seis grados de libertad y se crea la hipótesis de indeformabilidad del plano de cada planta, para simular el comportamiento del forjado, impidiendo los desplazamientos relativos entre nudos del mismo. A los efectos de obtención de solicitaciones y desplazamientos, para todos los estados de carga se realiza un cálculo estático y se supone un comportamiento lineal de los materiales, por tanto, un cálculo en primer orden.	

### 3. Verificación de la estabilidad

$$Ed, dst \leq Ed, stb$$

Ed,dst: Valor de cálculo del efecto de las acciones desestabilizadoras.  
Ed,stb: Valor de cálculo del efecto de las acciones estabilizadoras.

### 4. Verificación de la resistencia de la estructura

$$Ed \leq Rd$$

Ed : Valor de cálculo del efecto de las acciones.  
Rd: Valor de cálculo de la resistencia correspondiente.

### 5. Coeficientes parciales de seguridad y combinación de acciones

El valor de cálculo de las acciones correspondientes a una situación persistente o transitoria y los correspondientes coeficientes de seguridad se han obtenido de las tablas 4.1 y 4.2 y de la fórmula 4.3 del presente DB.

El valor de cálculo de las acciones correspondientes a una situación extraordinaria se ha obtenido de la expresión 4.4 del presente DB y los valores de cálculo de las acciones se han considerado 0 o 1 si su acción es favorable o desfavorable respectivamente.

**Coefficientes parciales de seguridad ( $\gamma$ ) para las acciones**

Tipo de verificación	Tipo de acción	Situación persistente o transitoria	
		Desfavorable	Favorable
Resistencia	Permanente		
	Peso propio, peso del terreno	1,35	0,80
	Empuje del terreno	1,35	0,70
	Presión de agua	1,20	0,90
	Variable	1,50	0
Estabilidad		Desestabilizadora	Estabilizadora
	Permanente		
	Peso propio, peso del terreno	1,10	0,90
	Empuje del terreno	1,35	0,80
	Presión del agua	1,05	0,95
	Variable	1,50	0

**Coefficientes de simultaneidad ( $\psi$ ) para las acciones**

	$\psi_0$	$\psi_1$	$\psi_2$
Sobrecarga superficial de uso (Categorías según DB-SE-AE)			
• Zonas residenciales (Categoría A)	0,7	0,5	0,3
• Zonas administrativas (Categoría B)	0,7	0,5	0,3
• Zonas destinadas al público (Categoría C)	0,7	0,7	0,6
• Zonas comerciales (Categoría D)	0,7	0,7	0,6
• Zonas de tráfico y de aparcamiento de vehículos ligeros (Categoría F)	0,7	0,7	0,6
• Cubiertas transitables (Categoría G)	0,7	0,5	0,3
• Cubiertas accesibles únicamente para mantenimiento (Categoría H)	0	0	0
Nieve			
• Para altitudes > 1.000 m.	0,7	0,5	0,2
• Para altitudes $\leq$ 1.000 m.	0,5	0,2	0
Viento	0,6	0,5	0
Temperatura	0,6	0,5	0
Acciones variables del terreno	0,7	0,7	0,7

## 6. Verificación de la aptitud de servicio

Se considera un comportamiento adecuado en relación con las deformaciones, las vibraciones o el deterioro si se cumple que el efecto de las acciones no alcanza el valor límite admisible establecido para dicho efecto.

**Flechas**

La limitación de flecha activa establecida en general es de 1/500 de la luz.

**Desplazamientos horizontales**

El desplome total límite es 1/500 de la altura total.

**SE-AE**

**Acciones en la edificación**

<b>Acciones Permanentes (G):</b>	Peso Propio de la estructura:	Valores característicos del peso propio de elementos constructivos de: Hormigón armado: 25,0 kN/m <sup>3</sup> Acero: 78,5 kN/m <sup>3</sup> Fábricas de ladrillo cerámico perforado: 15,0 kN/m <sup>3</sup> Fábricas de ladrillo cerámico hueco doble: 12,0 kN/m <sup>3</sup> Fábricas de mampostería de piedra: 28,0 kN/m <sup>3</sup> Madera aserrada tipo C18: 3,80 kN/m <sup>3</sup> Madera laminada tipo GL28H: 4,10 kN/m <sup>3</sup> Tableros de fibras de madera P5: 7,10 kN/m <sup>3</sup>
	Cargas Muertas:	Se estiman uniformemente repartidas en la planta. Son elementos tales como el pavimento y la tabiquería. Para la tabiquería se distribuye su peso en planta cuando se utilicen tabiques ordinarios de peso < 1,2 kN/m <sup>2</sup> (aunque podría considerarse una carga variable, si su posición o presencia varía a lo largo del tiempo).
	Peso propio de tabiques pesados y muros de cerramiento:	Éstos se consideran al margen de la sobrecarga de tabiquería. En el Anejo C del DB-SE-AE se incluyen los pesos de algunos materiales y productos. El pretensado se regirá por lo establecido en el Código Estructural. Las acciones del terreno se tratarán de acuerdo con lo establecido en DB-SE-C.

<b>Acciones Variables (Q):</b>	La sobrecarga de uso:	Se adoptarán los valores de la tabla 3.1. Los equipos pesados no están cubiertos por los valores indicados. Las fuerzas sobre las barandillas y elementos divisorios: Se considera una sobrecarga lineal de 2 kN/m en los balcones volados de toda clase de edificios.
	Las acciones climáticas:	<b>El viento:</b> Las disposiciones de este documento no son de aplicación en los edificios situados en altitudes superiores a 2.000 m. En general, las estructuras habituales de edificación no son sensibles a los efectos dinámicos del viento y podrán despreciarse estos efectos en edificios cuya esbeltez máxima (relación altura y anchura del edificio) sea menor que 6. En los casos especiales de estructuras sensibles al viento será necesario efectuar un análisis dinámico detallado. La presión dinámica del viento Q <sub>b</sub> puede adoptarse 0,5 kN/m <sup>2</sup> con carácter general o 0,45 kN/m <sup>2</sup> para la Zona B (León, Ponferrada y Palencia) / 0,42 kN/m <sup>2</sup> , para la Zona A (Salamanca y Zamora), correspondiente a un periodo de retorno de 50 años. <b>La temperatura:</b> En estructuras habituales de hormigón estructural o metálicas formadas por pilares y vigas, pueden no considerarse las acciones térmicas cuando se dispongan de juntas de dilatación a una distancia máxima de 40 metros. <b>La nieve:</b> Este documento no es de aplicación a edificios situados en lugares que se encuentren en altitudes superiores a las indicadas en la tabla 3.11. Los valores de sobrecarga de nieve se toman de acuerdo al coeficiente de forma de la cubierta y a las tablas 3.8 para las capitales y E2 para el resto según zona climática de invierno y altitud (capitales León 1,2 kN/m <sup>2</sup> , Ponferrada 0,80 kN/m <sup>2</sup> , Palencia 0,40 kN/m <sup>2</sup> , Salamanca 0,50 kN/m <sup>2</sup> , Zamora 0,40 kN/m <sup>2</sup> ).
	Las acciones químicas, físicas y biológicas:	Las acciones químicas que pueden causar la corrosión de los elementos de acero se pueden caracterizar mediante la velocidad de corrosión que se refiere a la pérdida de acero por unidad de superficie del elemento afectado y por unidad de tiempo. La velocidad de corrosión depende de parámetros ambientales tales como la disponibilidad del agente agresivo necesario para que se active el proceso de la corrosión, la temperatura, la humedad relativa, el viento o la radiación solar, pero también de las características del acero y del tratamiento de sus superficies, así como de la geometría de la estructura y de sus detalles constructivos. El sistema de protección de las estructuras de acero se regirá por el DB-SE-A. En cuanto a las estructuras de hormigón estructural se regirán por el Art.3.4.2 del DB-SE-AE.
	Acciones accidentales (A):	Los impactos, las explosiones, el sismo, el fuego. Las acciones debidas al sismo están definidas en la Norma de Construcción Sismorresistente NCSE-02. En este documento básico solamente se recogen los impactos de los vehículos en los edificios, por lo que solo representan las acciones sobre las estructuras portantes. Los valores de cálculo de las fuerzas estáticas equivalentes al impacto de vehículos están reflejados en la tabla 4.1.

**Cargas gravitatorias**

Dadas las características de la instalación, se han considerado las siguientes cargas gravitatorias:

Niveles	Cargas permanentes	Sobrecarga de Uso	Carga de cerramiento	Sobrecarga de Nieve
	9,73 KN	4,50 KN	17,00 KN	-

**SE-C**

**Cimentaciones**

**1. Bases de cálculo**

<b>Método de cálculo</b>	El dimensionado de secciones se realiza según la Teoría de los Estados Límites Últimos (apartado 3.2.1 DB-SE) y los Estados Límites de Servicio (apartado 3.2.2 DB-SE). El comportamiento de la cimentación debe comprobarse frente a la capacidad portante (resistencia y estabilidad) y la aptitud de servicio.
<b>Verificaciones</b>	Las verificaciones de los Estados Límites están basadas en el uso de un modelo adecuado para al sistema de cimentación elegido y el terreno de apoyo de la misma.
<b>Acciones</b>	Se ha considerado las acciones que actúan sobre el edificio soportado según el documento DB-SE-AE y las acciones geotécnicas que transmiten o generan a través del terreno en que se apoya según el documento DB-SE en los apartados (4.3 – 4.4 – 4.5).

**2. Estudio geotécnico**

<b>Generalidades</b>	El análisis y dimensionamiento de la cimentación exige el conocimiento previo de las características del terreno de apoyo, la tipología del edificio previsto y el entorno donde se ubica la construcción.	
<b>Datos estimados</b>	Características del terreno de apoyo: Terreno cohesionado. Tipología del edificio proyectado: Instalación de ascensor por el exterior. Entorno donde se ubica la construcción: Sin edificaciones colindantes.	
<b>Tipo reconocimiento</b>	de Topografía del terreno sensiblemente plana. En base a un reconocimiento del terreno tipo T1 mediante la exploración de 2 calicatas realizadas a una distancia de 35 m., se observa que se trata de un suelo de gravas con matriz abundante de arenas densas de color ocre-amarillo, con una profundidad estimada de este nivel de 3 m. A partir de los 3 m. de profundidad afloran arenas, limos y arcillas.	
<b>Parámetros geotécnicos estimados</b>		
	Cota de cimentación	-1,40 m.
	Estrato previsto para cimentar	Gravas arenosas con arcillas
	Estrato previsto para cimentar	Gravas densas con arenas muy densas
	Nivel freático	Desconocido. Estimado > 2,00 m.
	Coficiente de permeabilidad	$K_s = 10^{-4}$ cm/s
	Golpeo $N_{SPT}$	25
	Peso específico del terreno	$\gamma = 19$ kN/m <sup>3</sup>
	Angulo de rozamiento interno del terreno	$\phi = 35^\circ$
	Tensión admisible considerada	0,2 N/mm <sup>2</sup>
	Módulo de elasticidad	40 MN/m <sup>2</sup>
	Agresividad del terreno	Contenido en sulfatos muy bajo ( $\leq 0,014$ %)
	Coficiente de empuje en reposo	
	Valor de empuje al reposo	
	Coficiente de Balasto	

**3. Cimentación**

<b>Descripción</b>	Cimentación de tipo directa. Se proyecta con losa rígidas de hormigón armado, organizada del modo siguiente: - Contención perimetral del terreno mediante muros de hormigón armado, con apoyo directo en la losa de cimentación. - Los 4 pilares de la caja del ascensor se apoyarán directamente en la losa de cimentación, a través de placas de anclaje.
<b>Material adoptado</b>	Hormigón armado HA-25 y Acero S275 JR.
<b>Dmensiones armado</b>	y Las dimensiones y armados se indican en planos de estructura. Se han dispuesto armaduras que cumplen con las cuantías mínimas indicadas en el Código Estructural atendiendo al elemento estructural considerado.
<b>Condiciones ejecución</b>	de Sobre la superficie de excavación del terreno se debe de extender una capa de hormigón de limpieza de un espesor de 10 cm. que sirve de base a las zanjas y zapatas de cimentación.  Para evitar el contacto con el agua del terreno, por variaciones del nivel freático, se ha previsto la colocación de una lámina impermeable exterior de PVC en todo el perímetro del foso del ascensor.  Para mayores detalles de definición constructiva consultar el Apartado HS 1 de la <i>Memoria de cumplimiento del CTE – Protección frente a la humedad.</i>

#### 4. Sistema de contenciones

<b>Descripción</b>	Muros de hormigón armado de 25 cm. de espesor, calculado en flexo-compresión.
<b>Material adoptado</b>	Hormigón armado HA-25 y Acero B500S.
<b>Dimensiones armado</b>	y Las dimensiones y armados se indican en planos de estructura. Se han dispuesto armaduras que cumplen con las cuantías mínimas indicadas en el Código Estructural atendiendo al elemento estructural considerado.
<b>Condiciones ejecución</b>	de Sobre la superficie de excavación del terreno se debe de extender una capa de hormigón de regularización de 10 cm. de espesor. Cuando sea necesario, la dirección facultativa decidirá ejecutar la excavación mediante bataches al objeto de garantizar la estabilidad de los terrenos y de las cimentaciones de edificaciones colindantes.  Para evitar el contacto con el agua del terreno, por variaciones del nivel freático, se ha previsto la colocación de una lámina impermeable exterior de PVC en todo el perímetro del foso del ascensor.  Para mayores detalles de definición constructiva consultar el Apartado HS 1 de la <i>Memoria de cumplimiento del CTE – Protección frente a la humedad.</i>



**NCSE-02**

**Norma de construcción sismorresistente**

R.D. 997/2002, de 27 de septiembre, por el que se aprueba la Norma de construcción sismorresistente: parte general y edificación (NCSE-02)

**1. Acción sísmica**

Clasificación de la construcción:	Estructura para ascensor (Construcción de normal importancia)
Tipo de Estructura:	Estructura tridimensional de acero.
Aceleración Sísmica Básica ( $a_b$ ):	$a_b < 0.04 g$ , (siendo $g$ la aceleración de la gravedad)
Coefficiente de contribución (K):	$K = 1$
Coefficiente adimensional de riesgo ( $\rho$ ):	$\rho = 1,0$ (en construcciones de normal importancia)
Coefficiente de amplificación del terreno (S):	Para $(\rho \cdot a_b \leq 0,1g)$ , por lo que $S = C / 1,25$
Coefficiente de tipo de terreno (C):	Terreno tipo III ( $C = 1,6$ ) Suelo granular de compacidad media
Aceleración sísmica de cálculo ( $A_c$ ):	$A_c = S \cdot \rho \cdot a_b = 0,0512 g$
Ámbito de aplicación de la Norma	<b>No es obligatoria la aplicación de la norma NCSE-02 para esta edificación</b> , pues se trata de una construcción de normal importancia situada en una zona de aceleración sísmica básica $a_b$ inferior a $0,04 g$ , conforme al artículo 1.2.1. y al <i>Mapa de Peligrosidad</i> de la figura 2.1. de la mencionada norma. Por ello, no se han evaluado acciones sísmicas, no se han comprobado los estado límite últimos con las combinaciones de acciones incluyendo las sísmicas, ni se ha realizado el análisis espectral de la estructura.
Método de cálculo utilizado	Método de Ritter o de los nudos

Mapa de peligrosidad sísmica

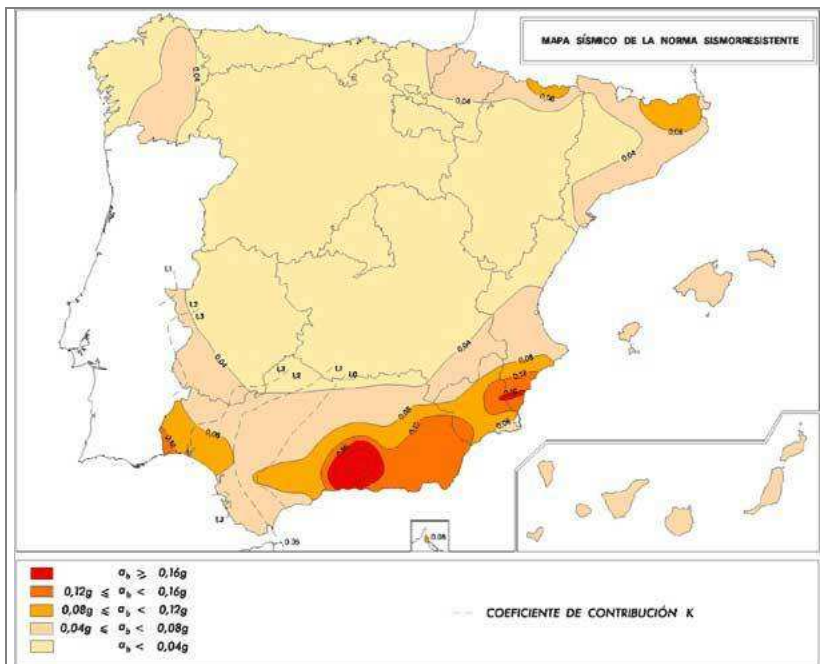

**CE-21**

**Código Estructural**

R.D. 470/2021, de 29 de junio, por el que se aprueba el Código Estructural.

**1. Datos previos**

Condicionantes de partida	de	El diseño de la estructura ha estado condicionado al programa funcional a desarrollar a petición de la propiedad y al sistema constructivo elegido. Vida útil nominal: 50 años. Ambiente no agresivo a efectos de la durabilidad. Edificación de pequeñas dimensiones de 2 plantas sin juntas estructurales. Altura máxima: 7,60m. Emplazamiento: zona urbana con edificios de similar altura. Zona eólica B a efectos de sobrecarga de viento. Zona climática de invierno 3 a efectos de sobrecarga de nieve. Altitud del emplazamiento: 719 m.
Datos sobre el terreno		Topografía del terreno sensiblemente plana. El nivel freático se encuentra por debajo de la cota de apoyo de la cimentación, aunque se considera sujeto a posibles variaciones por lo que se ha considerado oportuno colocar una lámina impermeable por el exterior del foso.

**2. Sistema estructural proyectado**

Descripción general del sistema estructural	Se proyecta una estructura intraslacional en acero laminado de pórticos tridimensionales con nudos articulados de pilares de secciones variables y arriostramientos horizontales.  La instalacionalidad de la estructura se asegura con los arriostramientos entre pilares y a la estructura del edificio del ayuntamiento a través de la pasarela.  El arranque de la estructura se realizará sobre la losa de hormigón armado a través de placas de anclaje.
FORJADOS	No se prevén
VIGAS Y ZUNCHOS	Se ha adoptado la solución de vigas autoportantes de acero en la pasarela, ancladas a la estructura del ascensor y al edificio del ayuntamiento. Los apoyos se realizarán mediante tornillería.
PILARES	Todos los pilares serán de acero laminado plegado, con empalmes roblonados.
MUROS	Los muros que forman el foso del ascensor serán de hormigón armado de 25 cm. de espesor. Su distribución, numeración y dimensiones y armaduras vienen definidas en los Planos de Estructura.
ESCALERAS Y RAMPAS	No se proyectan

**3. Cálculos en ordenador. Programa de cálculo**

Nombre comercial	CYPECAD 2022.f. Número de licencia
Empresa	Cype Ingenieros Avenida Eusebio Sempere nº 5. Alicante.
Descripción del programa. Idealización de la estructura y simplificaciones efectuadas	El programa realiza el análisis de solicitaciones mediante un cálculo espacial en tres dimensiones por métodos matriciales de rigidez, formando las barras los elementos que definen la estructura: pilares, vigas, brochales y viguetas. Se establece la compatibilidad de deformación en todos los nudos, considerando 6 grados de libertad, y se crea la hipótesis de indeformabilidad del plano de cada planta, para simular el comportamiento rígido del forjado, impidiendo los desplazamientos relativos entre nudos del mismo. Por tanto, cada planta sólo podrá girar y desplazarse en su conjunto (3 grados de libertad).  A los efectos de obtención de solicitaciones y desplazamientos, para todos los estados de carga se realiza un cálculo estático y se supone un comportamiento lineal de los materiales, por tanto, un cálculo en primer orden.  En el caso de un análisis de solicitaciones en hipótesis plástica el programa, partiendo del cálculo elástico, considera una redistribución plástica de momentos en la que, como máximo, se lleguen a igualar los momentos de apoyos y vano, aplicando el criterio del Código Estructural.

## Memoria de cálculo

Método de cálculo	El dimensionado de secciones se realiza según la Teoría de los Estados Límites del vigente Código Estructural utilizando el Método de Cálculo en Rotura.		
Redistribución de esfuerzos	Se realiza una plastificación de hasta un 15% de momentos negativos en vigas según el Código Estructural.		
Deformaciones	Límite flecha total	Límite flecha activa	Máxima recomendada
	L/250	L/400	1 cm.
	Valores de acuerdo al Código Estructural. Para la estimación de flechas se considera la Inercia Equivalente ( $I_e$ ) a partir de la fórmula de Branson. Se considera el modulo de deformación $E_c$ establecido en el Código Estructural.		
Cuantías geométricas	Serán como mínimo las fijadas por el Código Estructural.		

## 4. Estado de cargas consideradas

Las combinaciones de las acciones consideradas se han establecido siguiendo los criterios de:	DOCUMENTO BÁSICO SE (CTE)
Los valores de las acciones serán los recogidos en:	DOCUMENTO BÁSICO SE-AE (CTE)

### Cargas verticales (valores en servicio)

Pasarela Nivel 1 Planta Baja 9,30 kN/m <sup>2</sup>	Peso propio de la pasarela:	1,10 kN/m <sup>2</sup>
	Cargas permanentes:	0,00 kN/m <sup>2</sup>
	Sobrecarga de tabiquería:	0,00 kN/m <sup>2</sup>
	Sobrecarga de uso:	2,00 kN/m <sup>2</sup>
Horizontales: Barandillas		0,80 KN/m a 1,10 metros de altura
Horizontales: Viento	Presión dinámica del viento $Q_b$ :	0,45 kN/m <sup>2</sup> (León zona B)
	Coeficiente de exposición $C_e$ :	1,70 (Zona urbana IV y altura del edificio 6,50 m.)
	Coeficiente eólico de presión $C_p$ :	0,70 en X y 0,77 en Y (Esbeltez del edificio 0,43 y 0,66)
	Coeficiente eólico de succión $C_s$ :	-0,37 en X y -0,40 en Y (Esbeltez del edificio 0,43 y 0,66)
	Presión estática del viento $Q_e$ :	0,59 kN/m <sup>2</sup> a presión
		0,31 kN/m <sup>2</sup> a succión
	Estas presiones se han considerado actuando en los ejes principales de la edificación.	
Cargas Térmicas	Dadas las dimensiones del edificio no se ha previsto ninguna junta de dilatación. Se han adoptado las cuantías geométricas exigidas por el Código Estructural, y no se ha contabilizado la acción de la carga térmica.	
Sobrecargas en el terreno	A los efectos de calcular el empuje al reposo de los muros de contención, se ha considerado en el terreno una sobrecarga de 20 kN/m <sup>2</sup> por tratarse de una vía rodada.	

## 5. Características de los materiales

Hormigón	HA-25/B/30 XC2 para cimentación, HA-25/B/20 XC2 para muros
Tipo de cemento	CEM I
Tamaño máximo de árido	20 mm.
Máxima relación agua/cemento	Para hormigón HA-25: 0,60 cimentación, muros y elementos estructurales interiores
Mínimo contenido de cemento	Para hormigón HA-25: 275 kg/m <sup>3</sup> cimentación, muros y elementos estructurales interiores
$F_{ck}$	Hormigón HA-25: 25 Mpa (N/mm <sup>2</sup> ) = 255 Kg/cm <sup>2</sup> Hormigón HA-35: 35 Mpa (N/mm <sup>2</sup> ) = 355 Kg/cm <sup>2</sup>
Tipo de acero	B 500 S para barras corrugadas y B 500 T para mallas electrosoldadas.
$F_{yk}$	500 N/mm <sup>2</sup> = 5.100 kg/cm <sup>2</sup> .
Tipo de acero	S275JR para perfiles de acero laminado.
Límite elástico	275 N/mm <sup>2</sup> .

## 6. Coeficientes de seguridad y niveles de control

El nivel control de materiales es ESTADÍSTICO para el hormigón y NORMAL para el acero, de acuerdo al Código Estructural. El nivel de control de ejecución de acuerdo al Código Estructural para esta obra es NORMAL.

Hormigón	Coeficiente de minoración		1,50	
	Nivel de control		ESTADÍSTICO	
Acero	Coeficiente de minoración		1,15	
	Nivel de control		NORMAL	
Ejecución	Coeficiente de mayoración			
	Cargas Permanentes	1,35	Cargas variables	1,50
	Nivel de control		NORMAL	

## 7. Durabilidad

Recubrimientos exigidos	Al objeto de garantizar la durabilidad de la estructura durante su vida útil, el Código Estructural establece los siguientes parámetros.
Recubrimientos	<p>A los efectos de determinar los recubrimientos exigidos, se considera toda la estructura en ambiente Normal.</p> <p>El recubrimiento mínimo con HA-25 será de 30 mm, salvo los casos contemplados en el cuadro de características del hormigón de los Planos de Estructura o para los elementos de cimentación en suelos con agresividad alta por sulfatos.</p> <p>Para garantizar estos recubrimientos se exigirá la disposición de separadores homologados de acuerdo con los criterios descritos en cuando a distancias y posición en el Código Estructural.</p>

## 9. Ejecución y control

Ejecución	Para el hormigonado de todos los elementos estructurales se empleará hormigón fabricado en central, quedando expresamente prohibido el preparado de hormigón en obra.												
Ensayos de control del hormigón	<p>Se establece la modalidad de Control ESTADÍSTICO, con un número mínimo de 3 lotes.</p> <p>Los límites máximos para el establecimiento de los lotes de control de aplicación para estructuras que tienen elementos estructurales sometido a flexión y compresión (forjados de hormigón con pilares de hormigón), como es el caso de la estructura que se proyecta, son los siguientes:</p> <table border="1"> <thead> <tr> <th></th> <th>1 LOTE DE CONTROL</th> </tr> </thead> <tbody> <tr> <td>Volumen de hormigón</td> <td>100 m<sup>3</sup></td> </tr> <tr> <td>Número de amasadas</td> <td>50</td> </tr> <tr> <td>Tiempo de hormigonado</td> <td>2 semanas</td> </tr> <tr> <td>Superficie construida</td> <td>1.000 m<sup>2</sup></td> </tr> <tr> <td>Número de plantas</td> <td>2</td> </tr> </tbody> </table>		1 LOTE DE CONTROL	Volumen de hormigón	100 m <sup>3</sup>	Número de amasadas	50	Tiempo de hormigonado	2 semanas	Superficie construida	1.000 m <sup>2</sup>	Número de plantas	2
	1 LOTE DE CONTROL												
Volumen de hormigón	100 m <sup>3</sup>												
Número de amasadas	50												
Tiempo de hormigonado	2 semanas												
Superficie construida	1.000 m <sup>2</sup>												
Número de plantas	2												
Control de calidad del acero	<p>Se establece el control a nivel NORMAL.</p> <p>Los aceros empleados tendrán marcado CE. Los resultados del control del acero serán puestos a disposición de la Dirección Facultativa antes de la puesta en uso de la estructura.</p>												
Control de la ejecución	<p>Se establece el control a nivel NORMAL. El Plan de Control de ejecución divide la obra en 3 lotes, de acuerdo con lo indicado en el Código Estructural.</p> <p>Lote 1: Elementos de cimentación, zapatas y zanjas de &lt; 250 m<sup>2</sup> de superficie.</p> <p>Lote 2: Elementos horizontales, vigas y forjados correspondientes a &lt; 250 m<sup>2</sup> de superficie.</p> <p>Lote 3: Vigas y pilares para una edificación de &lt; 500 m<sup>2</sup> y sin superar las 2 plantas.</p>												

Para mayores detalles de cálculo y dimensionado consultar la *Memoria de cálculo de la estructura* en los *Anejos a la Memoria*.

**SE-A**

**Estructuras de acero**

**1. Bases de cálculo**

**Criterios de verificación**

La verificación de los elementos estructurales de acero se ha realizado:

<input type="checkbox"/>	Manualmente	<input type="checkbox"/>	Toda la estructura:											
		<input type="checkbox"/>	Parte de la estructura:											
<input checked="" type="checkbox"/>	Mediante programa informático	<input checked="" type="checkbox"/>	Toda la estructura	<table border="1"> <tr> <td>Nombre del programa:</td> <td>CYPECAD 2022.f. Número de licencia</td> </tr> <tr> <td>Versión:</td> <td></td> </tr> <tr> <td>Empresa:</td> <td>Cype Ingenieros</td> </tr> <tr> <td>Domicilio:</td> <td>Avenida Eusebio Sempere nº 5. Alicante.-</td> </tr> </table>	Nombre del programa:	CYPECAD 2022.f. Número de licencia	Versión:		Empresa:	Cype Ingenieros	Domicilio:	Avenida Eusebio Sempere nº 5. Alicante.-		
Nombre del programa:	CYPECAD 2022.f. Número de licencia													
Versión:														
Empresa:	Cype Ingenieros													
Domicilio:	Avenida Eusebio Sempere nº 5. Alicante.-													
		<input type="checkbox"/>	Parte de la estructura:	<table border="1"> <tr> <td>Identificar los elementos de la estructura:</td> <td>-</td> </tr> <tr> <td>Nombre del programa:</td> <td>-</td> </tr> <tr> <td>Versión:</td> <td>-</td> </tr> <tr> <td>Empresa:</td> <td>-</td> </tr> <tr> <td>Domicilio:</td> <td>-</td> </tr> </table>	Identificar los elementos de la estructura:	-	Nombre del programa:	-	Versión:	-	Empresa:	-	Domicilio:	-
Identificar los elementos de la estructura:	-													
Nombre del programa:	-													
Versión:	-													
Empresa:	-													
Domicilio:	-													

Se han seguido los criterios indicados en el Código Técnico para realizar la verificación de la estructura en base a los siguientes estados límites:

Estado límite último	Se comprueba los estados relacionados con fallos estructurales como son la estabilidad y la resistencia.
Estado límite de servicio	Se comprueba los estados relacionados con el comportamiento estructural en servicio.

**Modelado y análisis**

El análisis de la estructura se ha basado en un modelo que proporciona una previsión suficientemente precisa del comportamiento de la misma.  
Las condiciones de apoyo que se consideran en los cálculos corresponden con las disposiciones constructivas previstas.  
Se consideran a su vez los incrementos producidos en los esfuerzos por causa de las deformaciones (efectos de 2º orden) allí donde no resulten despreciables.  
En el análisis estructural se han tenido en cuenta las diferentes fases de la construcción, incluyendo el efecto del apeo provisional de los forjados cuando así fuere necesario.

<input checked="" type="checkbox"/>	la estructura está formada por pilares y vigas	<input type="checkbox"/>	existen juntas de dilatación	<input type="checkbox"/>	separación máxima entre juntas de dilatación	d > 40 metros	¿Se han tenido en cuenta las acciones térmicas y reológicas en el cálculo?	si <input type="checkbox"/>	no <input type="checkbox"/>	▶ justificar
		<input checked="" type="checkbox"/>	no existen juntas de dilatación				¿Se han tenido en cuenta las acciones térmicas y reológicas en el cálculo?	si <input checked="" type="checkbox"/>	no <input type="checkbox"/>	▶ justificar
<input type="checkbox"/>	La estructura se ha calculado teniendo en cuenta las solicitaciones transitorias que se producirán durante el proceso constructivo.									
<input checked="" type="checkbox"/>	Durante el proceso constructivo no se producen solicitaciones que aumenten las inicialmente previstas para la entrada en servicio del edificio.									

**Estados límite últimos**

La verificación de la capacidad portante de la estructura de acero se ha comprobado para el estado límite último de estabilidad, en donde:

$E_{d,dst} \leq E_{d,stab}$	siendo:
	$E_{d,dst}$ el valor de cálculo del efecto de las acciones desestabilizadoras $E_{d,stab}$ el valor de cálculo del efecto de las acciones estabilizadoras

y para el estado límite último de resistencia, en donde

$E_d \leq R_d$	siendo: $E_d$ el valor de cálculo del efecto de las acciones $R_d$ el valor de cálculo de la resistencia correspondiente
----------------	--

Al evaluar  $E_d$  y  $R_d$ , se han tenido en cuenta los efectos de segundo orden de acuerdo con los criterios establecidos en el Documento Básico.

### Estados límite de servicio

Para los diferentes estados límite de servicio se ha verificado que:

$E_{ser} \leq C_{lim}$	siendo: $E_{ser}$ el efecto de las acciones de cálculo; $C_{lim}$ Valor límite para el mismo efecto.
------------------------	--

### Geometría

En la dimensión de la geometría de los elementos estructurales se ha utilizado como valor de cálculo el valor nominal de proyecto.

## 2. Durabilidad

Se han considerado las estipulaciones del apartado "3 Durabilidad" del "Documento Básico SE-A. Seguridad estructural. Estructuras de acero", y que se recogen en el presente proyecto en el apartado de "Pliego de Condiciones Técnicas".

## 3. Materiales

El tipo de acero utilizado en chapas y perfiles es:

Designación	Espesor nominal t (mm)			Temperatura del ensayo Charpy °C	
	f <sub>y</sub> (N/mm <sup>2</sup> )				f <sub>u</sub> (N/mm <sup>2</sup> )
	t ≤ 16	16 < t ≤ 40	40 < t ≤ 63		3 ≤ t ≤ 100
<b>S275JR</b>	275	265	255	410	2 0 -20

<sup>(1)</sup> Se le exige una energía mínima de 40J - f<sub>y</sub> tensión de límite elástico del material - f<sub>u</sub> tensión de rotura

## 4. Análisis estructural

La comprobación ante cada estado límite se realiza en dos fases: determinación de los efectos de las acciones (esfuerzos y desplazamientos de la estructura) y comparación con la correspondiente limitación (resistencias y flechas y vibraciones admisibles respectivamente). En el contexto del "Documento Básico SE-A. Seguridad estructural. Estructuras de acero" a la primera fase se la denomina de *análisis* y a la segunda de *dimensionado*.

## 5. Estados límite últimos

La comprobación frente a los estados límites últimos supone la comprobación ordenada frente a la resistencia de las secciones, de las barras y las uniones.

El valor del límite elástico utilizado será el correspondiente al material base según se indica en el apartado 3 del "Documento Básico SE-A. Seguridad estructural. Estructuras de acero". No se considera el efecto de endurecimiento derivado del conformado en frío o de cualquier otra operación.

Se han seguido los criterios indicados en el apartado "6 Estados límite últimos" del "Documento Básico SE-A. Seguridad estructural. Estructuras de acero" para realizar la comprobación de la estructura, en base a los siguientes criterios de análisis:

- a) Descomposición de la barra en secciones y cálculo en cada uno de ellas de los valores de resistencia:
  - Resistencia de las secciones a tracción
  - Resistencia de las secciones a corte
  - Resistencia de las secciones a compresión
  - Resistencia de las secciones a flexión
  - Interacción de esfuerzos:
    - Flexión compuesta sin cortante
    - Flexión y cortante
    - Flexión, axil y cortante
- b) Comprobación de las barras de forma individual según esté sometida a:
  - Tracción
  - Compresión
  - Flexión
  - Interacción de esfuerzos:
    - Elementos flectados y traccionados
    - Elementos comprimidos y flectados

## 6. Estados límite de servicio

Para las diferentes situaciones de dimensionado se ha comprobado que el comportamiento de la estructura en cuanto a deformaciones, vibraciones y otros estados límite, está dentro de los límites establecidos en el apartado "7.1.3. Valores límites" del "Documento Básico SE-A. Seguridad estructural. Estructuras de acero".

**SE-F**

**Estructuras de fábrica**

Dada la naturaleza de la obra, no procede su justificación.

**SE-M**

**Estructuras de madera**

Dada la naturaleza de la obra, no procede su justificación.



## 3.1 - CTE-SI

## Seguridad en caso de Incendio

### Tipo de proyecto y ámbito de aplicación del Documento Básico SI

#### Características generales del edificio

#### SI 1 Propagación interior

1. Compartimentación en sectores de incendio
2. Locales y zonas de riesgo especial
3. Espacios ocultos. Paso de instalaciones a través de elementos de compartimentación
4. Reacción al fuego de los elementos constructivos, decorativos y de mobiliario

#### SI 2 Propagación exterior

1. Medianerías y Fachadas
2. Cubiertas

#### SI 3 Evacuación de ocupantes

1. Compatibilidad de los elementos de evacuación
2. Cálculo de la ocupación
3. Número de salidas y longitud de los recorridos de evacuación
4. Dimensionado de los medios de evacuación.
5. Protección de las escaleras
6. Puertas situadas en recorridos de evacuación
7. Señalización de los medios de evacuación
8. Control del humo de incendio

#### SI 4 Detección, control y extinción del incendio

1. Dotación de instalaciones de protección contra incendios
2. Señalización de las instalaciones manuales de protección contra incendios

#### SI 5 Intervención de los bomberos

1. Condiciones de aproximación y de entorno. Condiciones del espacio de maniobra
2. Accesibilidad por fachada

#### SI 6 Resistencia al fuego de la estructura

1. Generalidades
2. Resistencia al fuego de la estructura

## CTE – SI

## Seguridad en caso de Incendio

El objetivo del requisito básico “Seguridad en caso de Incendio” consiste en reducir a límites aceptables el riesgo de que los usuarios de un edificio sufran daños derivados de un incendio de origen accidental, como consecuencia de las características del proyecto y construcción del edificio, así como de su mantenimiento y uso previsto (Artículo 11 de la Parte I de CTE).

El cumplimiento del Documento Básico de “Seguridad en caso de Incendio” en reformas de edificios, se acredita mediante el cumplimiento de las 6 exigencias básicas SI y de la Guía de aplicación del CTE DAV-SI (Documento de Aplicación a edificios de uso residencial Vivienda).

Por ello, los elementos de protección, las diversas soluciones constructivas que se adopten y las instalaciones previstas, no podrán modificarse, ya que quedarían afectadas las exigencias básicas de seguridad en caso de incendio.

La puesta en funcionamiento de las instalaciones previstas requiere la presentación, ante el órgano competente de la Comunidad Autónoma, del certificado de la empresa instaladora firmado por un técnico titulado competente de su plantilla (Art. 18 del RIPCI).

En este caso, se trata de una reforma de parte de un edificio destinado a uso administrativo, cuyo uso no es modificado y donde las obras no afectan a los recorridos de evacuación ni supone un aumento de la ocupación, por lo que la aplicación de este documento será parcial y limitado a aquellos elementos afectados por la reforma planteada.

### Tipo de proyecto y ámbito de aplicación del Documento Básico SI

Tipo de proyecto: BÁSICO Y DE EJECUCIÓN  
Tipo de obras previstas: INSTALACIÓN DE ASCENSOR  
Uso: ADMINISTRATIVO - CULTURAL

### Características generales del Edificio

Uso principal y subsidiario/s:	Administrativo.
Superficie útil de la zona reformada:	155,95 m <sup>2</sup>
Número total de plantas:	2
Altura máxima de evacuación ascendente:	0 m
Altura máxima de evacuación descendente:	3,40 m
Longitud de la rampa:	----
Pendiente de la rampa:	0 %

## SI 1 Propagación interior

**EXIGENCIA BÁSICA SI 1:** Se limitará el riesgo de propagación del incendio por el interior del edificio.

Conforme al apartado III *Criterios generales de aplicación* del DB-SI, no procede su justificación puesto que no se realiza reforma en el interior de la edificación que afecte a los recorridos de evacuación, si bien, dado que se modifica la distribución de uno de los despachos la nueva tabiquería a instalar tendrá un revestimiento con una reacción al fuego de las paredes, únicos elementos sobre los que se actúa, B-s1,d0.

## SI 2 Propagación exterior

**EXIGENCIA BÁSICA SI 2:** Se limitará el riesgo de propagación del incendio por el exterior, tanto por el edificio considerado como a otros edificios.

### 1. Medianerías y Fachadas

Dada la naturaleza de la intervención, no procede su justificación.

### 2. Cubiertas

Dada la naturaleza de la intervención, no procede su justificación.

### **SI 3 Evacuación de ocupantes**

**EXIGENCIA BÁSICA SI 3:** El edificio dispondrá de los medios de evacuación adecuados para que los ocupantes puedan abandonarlo o alcanzar un lugar seguro dentro del mismo en condiciones de seguridad.

Con forme al apartado III *Criterios generales de aplicación* del DB-SI, no procede su justificación puesto que no se realiza reforma en el interior de la edificación que afecte a las condiciones de evacuación.

### **SI 4 Detección, control y extinción del incendio**

**EXIGENCIA BÁSICA SI 4:** El edificio dispondrá de los equipos e instalaciones adecuados para hacer posible la detección, el control y la extinción del incendio, así como la transmisión de la alarma a los ocupantes.

Con forme al apartado III *Criterios generales de aplicación* del DB-SI, no procede su justificación puesto que no se realiza reforma en el interior de la edificación que afecten al uso o a la ocupación.

En cualquier caso se propone la mejora de las condiciones actuales, colocando un extintor de eficacia 21A-113B en el rellano de la planta 1ª, instalando iluminación de emergencia en las escaleras y el vestíbulo de la planta baja y colocando señalización en estos mismos espacios.

### **SI 5 Intervención de los bomberos**

**EXIGENCIA BÁSICA SI 5:** Se facilitará la intervención de los equipos de rescate y de extinción de incendios.

#### **1. Condiciones de aproximación y de entorno. Condiciones del espacio de maniobra**

El emplazamiento del edificio garantiza las condiciones de aproximación y de entorno para facilitar la intervención de los bomberos.

##### **Condiciones de los viales de aproximación a los espacios de maniobra del edificio:**

Anchura libre:	> 3,50 m.
Altura libre o de gálibo:	sin gálibo
Capacidad portante:	20 kN/m <sup>2</sup> .
Anchura libre en tramos curvos:	radios corona circular > 5,30 m y >12,50 m. anchura libre >7,20 m.

##### **Condiciones de espacio de maniobra junto al edificio:**

Anchura libre:	> 5,00 m.
Altura libre o de galibo:	sin gálibo
Pendiente máxima:	< 10%
Resistencia al punzonamiento:	10 toneladas sobre un círculo de diámetro 20 cm.
Separación máxima del vehículo al edificio:	< 23 m.
Distancia máxima hasta el acceso principal:	< 30 m.
Condiciones de accesibilidad:	Libre de mobiliario urbano, arbolado, jardines, u otros obstáculos.

#### **2. Accesibilidad por fachada**

El recinto tiene una altura de evacuación de 3,40 m < 9 m.

En cualquier caso, los alfeizares están proyectados con una altura menor a 1,20m y las dimensiones de los huecos son superiores a 0,80 m en horizontal y 1,20 m en vertical.

### **SI 6 Resistencia al fuego de la estructura**

**EXIGENCIA BÁSICA SI 6:** La estructura portante mantendrá su resistencia al fuego durante el tiempo necesario para que puedan cumplirse las anteriores exigencias básicas.

La estructura del ascensor se considera una estructura secundaria, su colapso no afectaría al edificio principal y no tiene que tener una resistencia al fuego concreta puesto que el ascensor no puede ser utilizado en caso de incendio.

Zamora, mayo de 2022.



**Enrique de Juan Roncero P.**  
UA30 ARQUITECTOS S.L.P.

## SUA

## Seguridad de Utilización y Accesibilidad

### **SUA 1 Seguridad frente al riesgo de caídas**

1. Resbaladidad de los suelos
2. Discontinuidades en el pavimento
3. Desniveles y barreras de protección
4. Escaleras y rampas
5. Limpieza de los acristalamientos exteriores

### **SUA 2 Seguridad frente al riesgo de impacto o atrapamiento**

1. Impacto
2. Atrapamiento

### **SUA 3 Seguridad frente al riesgo de aprisionamiento**

1. Aprisionamiento

### **SUA 4 Seguridad frente al riesgo causado por iluminación inadecuada**

1. Alumbrado normal
2. Alumbrado de emergencia

### **SUA 5 Seguridad frente al riesgo causado por situaciones con alta ocupación**

### **SUA 6 Seguridad frente al riesgo de ahogamiento**

### **SUA 7 Seguridad frente al riesgo causado por vehículos en movimiento**

### **SUA 8 Seguridad frente al riesgo causado por la acción del rayo**

1. Procedimiento de verificación
2. Tipo de instalación exigida

### **SUA 9 Accesibilidad**

1. Condiciones de accesibilidad

# 3.3MCTE

## Cumplimiento del CTE DB-SUA



### SUA

### Seguridad de Utilización y Accesibilidad

El objetivo del requisito básico “Seguridad de utilización y accesibilidad” consiste en reducir a límites aceptables el riesgo de que los usuarios sufran daños inmediatos en el uso previsto de los edificios, como consecuencia de sus características de diseño, construcción, uso y mantenimiento, así como en facilitar el acceso y la utilización no discriminatoria, independiente y segura de los mismos a las personas con discapacidad (Artículo 12 de la Parte I de CTE).

La intervención proyectada es la instalación de un ascensor en un edificio de público que no lo tiene. La instalación se realizará por el interior.

Conforme al apartado III *Criterios generales de aplicación* del DB-SUA, al tratarse de una reforma, en la que se mantiene el uso y en la que no se modifican las condiciones interiores, solamente se aplicará el SUA a la zona reformada-ampliada.

### SUA 1

### Seguridad frente al riesgo de caídas

**EXIGENCIA BÁSICA SUA 1:** Se limitará el riesgo de que los usuarios sufran caídas, para lo cual los suelos serán adecuados para favorecer que las personas no resbalen, tropiecen o se dificulte la movilidad. Asimismo, se limitará el riesgo de caídas en huecos, en cambios de nivel y en escaleras y rampas, facilitándose la limpieza de los acristalamientos exteriores en condiciones de seguridad.

#### 1. Resbaladidad de los suelos

No se actúa en zonas exteriores.

En las zonas interiores en las que se interviene, accesos al ascensor, se colocará un pavimento de Clase 2 de resbaladidad, a pesar de no ser exigible más que la Clase 1, por tratarse de zonas interiores secas con pendiente inferior al 6%.

#### 2. Discontinuidades en el pavimento

El suelo no presenta imperfecciones o irregularidades que supongan riesgo de caídas como consecuencias de trapiés o de tropiezos. No existen resaltos en los pavimentos de más de 4 mm. Los desniveles de menos de 5 cm. se resolverán con pendientes de menos del 25%. No hay peldaños aislados en el interior de la residencia.

#### 3. Desniveles y barreras de protección

En los recorridos de acceso al edificio, pasarela, se colocará una barrera de protección de 1,10 m de altura aunque la altura de caída es < 6 m.

#### 4. Escaleras y rampas

La escalera existente no se modifica, por lo que conforme al apartado 3 del punto III del DB-SUA no procede su justificación.

Rampa:

No existen.

Elemento	Características	Exigencia SUA 1
Tipo:	Rampa	
Anchura de	-	120 cm.

tramos:		
Pendiente	-	10%
Mesetas:	-	150 cm
Barandillas:	-	No exigible para desniveles < 55 cm.

## 5. Limpieza de los acristalamientos exteriores

No procede su justificación.

## SUA 2

## Seguridad frente al riesgo de impacto o atrapamiento

**EXIGENCIA BÁSICA SUA 2:** Se limitará el riesgo de que los usuarios puedan sufrir impacto o atrapamiento con elementos fijos o practicables del edificio.

### 1. Impacto

Con elementos fijos

Altura libre de pasos: 2,60 m. > 2,20 m.  
Altura libre de puertas: 2,03 m. > 2,00 m.  
No existen elementos salientes en fachadas ni en paredes interiores.

Con elementos frágiles

No se proyectan elementos frágiles con riesgo de impacto.  
Las superficies acristaladas situadas en las áreas con riesgo de impacto dispondrán de un acristalamiento laminado con la siguiente clasificación de prestaciones **X(Y)Z** según la norma UNE EN 12600:2003.

Diferencia de cotas a ambos lados De la superficie acristalada	Valor del parámetro		
	X	Y	Z
Mayor que 12 m.	Cualquiera	B o C	1
Comprendida entre 0,55 y 12,0 m.	Cualquiera	B o C	1 o 2
Menor que 0,55 m.	1, 2 o 3	B o C	Cualquiera

La superficie acristalada situada en dispondrá de un acristalamiento laminado 33.1 mm. con la siguiente clasificación de prestaciones **2B2** según la norma UNE EN 12600:2003

Áreas con riesgo de impacto



Figura 1.2 Identificación de áreas con riesgo de impacto

### 2. Atrapamiento

El deslizamiento de las puertas correderas se produce por el interior del tabique, no existiendo riesgo de atrapamiento.

## SUA 3

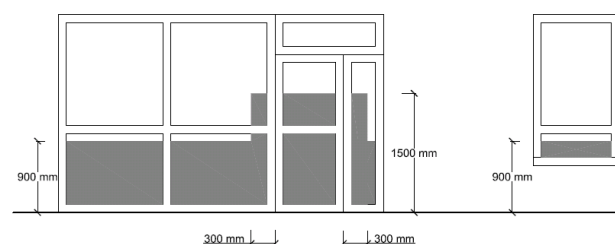
## Seguridad frente al riesgo de aprisionamiento

**EXIGENCIA BÁSICA SUA 3:** Se limitará el riesgo de que los usuarios puedan quedar accidentalmente aprisionados en recintos.

### 1. Aprisionamiento

No procede.

## SUA 4

## Seguridad frente al riesgo causado por iluminación inadecuada

**EXIGENCIA BÁSICA SUA 4:** Se limitará el riesgo de daños a las personas como consecuencia de una iluminación inadecuada en zonas de circulación de los edificios, tanto interiores como exteriores, incluso en caso de emergencia o de fallo del alumbrado normal.

### 1. Alumbrado normal

La instalación de iluminación normal garantiza los niveles mínimos exigidos: 100 lux en el interior y 20 lux en espacios exteriores.

### 2. Alumbrado de emergencia

SUA 4.2 Alumbrado de emergencia

#### Dotación

Contarán con alumbrado de emergencia:

<input checked="" type="checkbox"/>	recorridos de evacuación afectados por la intervención
<input type="checkbox"/>	aparcamientos con S > 100 m <sup>2</sup>
<input type="checkbox"/>	locales que alberguen equipos generales de las instalaciones de protección
<input type="checkbox"/>	locales de riesgo especial
<input type="checkbox"/>	lugares en los que se ubican cuadros de distribución o de accionamiento de instalación de alumbrado
<input checked="" type="checkbox"/>	las señales de seguridad

#### Condiciones de las luminarias

	NORMA	PROYECTO
altura de colocación	h ≥ 2 m	H= 2,20m

se dispondrá una luminaria en:

<input checked="" type="checkbox"/>	cada puerta de salida
<input type="checkbox"/>	señalando peligro potencial
<input checked="" type="checkbox"/>	señalando emplazamiento de equipo de seguridad
<input checked="" type="checkbox"/>	puertas existentes en los recorridos de evacuación
<input type="checkbox"/>	escaleras, cada tramo de escaleras recibe iluminación directa
<input checked="" type="checkbox"/>	en cualquier cambio de nivel
<input type="checkbox"/>	en los cambios de dirección y en las intersecciones de pasillos

#### Características de la instalación

Será fija
Dispondrá de fuente propia de energía
Entrará en funcionamiento al producirse un fallo de alimentación en las zonas de alumbrado normal
El alumbrado de emergencia de las vías de evacuación debe alcanzar como mínimo, al cabo de 5s, el 50% del nivel de iluminación requerido y el 100% a los 60s.

#### Condiciones de servicio que se deben garantizar: (durante una hora desde el fallo)

		NORMA	PROY
<input checked="" type="checkbox"/>	Vías de evacuación de anchura ≤ 2m	Iluminancia eje central	≥ 1 lux 1 lux
		Iluminancia de la banda central	≥ 0,5 lux 0,5 luxes
<input type="checkbox"/>	Vías de evacuación de anchura > 2m	Pueden ser tratadas como varias bandas de anchura ≤ 2m	-
<input checked="" type="checkbox"/>	a lo largo de la línea central	relación entre iluminancia máx. y mín	≤ 40:1 40:1
	puntos donde estén ubicados	- equipos de seguridad - instalaciones de protección contra incendios - cuadros de distribución del alumbrado	Iluminancia ≥ 5 luxes 5 luxes
	Señales: valor mínimo del Índice del Rendimiento Cromático (Ra)	Ra ≥ 40	Ra= 40

#### Iluminación de las señales de seguridad

	NORMA	PROY
<input checked="" type="checkbox"/>	Iluminancia de cualquier área de color de seguridad	≥ 2 cd/m <sup>2</sup> 3 cd/m <sup>2</sup>
<input checked="" type="checkbox"/>	relación de la luminancia máxima a la mínima dentro del color blanco de seguridad	≤ 10:1 10:1



	☒	relación entre la luminancia $L_{blanca}$ y la luminancia $L_{color} > 10$	$\geq 5:1$ y	$\leq 15:1$	10:1
	☒	Tiempo en el que deben alcanzar el porcentaje de iluminación	$\geq 50\%$	→ 5 s	5 s
			100%	→ 60 s	60 s

## SUA 5

### Seguridad frente al riesgo causado por situaciones con alta ocupación

**EXIGENCIA BÁSICA SUA 5:** Se limitará el riesgo derivado de situaciones con alta ocupación facilitando la circulación de las personas y la sectorización con elementos de protección y contención en previsión del riesgo de aplastamiento.

Esta exigencia básica no es de aplicación para esta actuación.

## SUA 6

### Seguridad frente al riesgo de ahogamiento

**EXIGENCIA BÁSICA SUA 6:** Se limitará el riesgo de caídas que puedan derivar en ahogamiento en piscinas, depósitos, pozos y similares mediante elementos que restrinjan el acceso.

En la residencia no existen pozos, depósitos, ni piscinas, no existiendo el riesgo de ahogamiento.

## SUA 7

### Seguridad frente al riesgo causado por vehículos en movimiento

**EXIGENCIA BÁSICA SUA 7:** Se limitará el riesgo causado por vehículos en movimiento atendiendo a los tipos de pavimento y la señalización y protección de las zonas de circulación rodada y de las personas.

Esta exigencia básica no es de aplicación al no estar proyectada ninguna zona de uso aparcamiento en este Reformado.

## SUA 8

### Seguridad frente al riesgo causado por la acción del rayo

**EXIGENCIA BÁSICA SUA 8:** Se limitará el riesgo de electrocución y de incendio causado por la acción del rayo, mediante instalaciones adecuadas de protección contra el rayo.

No se incluye en el presente Proyecto las características de esta instalación por tratarse de una reforma parcial de un edificio ya existente.

## SUA 9

### Accesibilidad

**EXIGENCIA BÁSICA SUA 9:** Se facilitará el acceso y la utilización no discriminatoria, independiente y segura de los edificios a las personas con discapacidad.

#### 1. Condiciones de accesibilidad

No procede, no se modifican las condiciones. En cualquier caso la incorporación del ascensor mejorará las condiciones de accesibilidad a la planta 1ª, habiéndose proyectado un ascensor accesible con un itinerario accesible.

**3.3 CTE - HS****Salubridad ·****HS 1 Protección frente a la humedad**

1. Muros en contacto con el terreno
2. Suelos
3. Fachadas
4. Cubiertas

**HS 2 Recogida y evacuación de residuos**

1. Ámbito de aplicación
2. Diseño y dimensionado
3. Mantenimiento y conservación

**HS 3 Calidad del aire interior**

1. Ámbito de aplicación
2. Exigencia Calidad del Aire Interior (IT 1.1.4.2)
3. Control de la Calidad del Aire Interior en las instalaciones ventilación (IT 1.2.4.3.3)
4. Recuperación Calor/frío Aire Extracción (IT 1.2.4.5.2)
5. Justificación Proyecto

**HS 4 Suministro de agua**

1. Caracterización y cuantificación de las exigencias
2. Diseño de la instalación
3. Dimensionado de las instalaciones y materiales utilizados
  - 3.1. Reserva de espacio para el contador
  - 3.2. Dimensionado de la red de distribución de AF
  - 3.3. Dimensionado de las derivaciones a cuarto húmedos y ramales de enlace
  - 3.4. Dimensionado de la red de ACS
  - 3.5. Dimensionado de los equipos, elementos y dispositivos de la instalación

**HS 5 Evacuación de aguas residuales**

1. Descripción general
2. Descripción del sistema de evacuación y sus componentes
3. Dimensionado de la red de evacuación de aguas residuales
4. Dimensionado de la red de aguas pluviales
5. Dimensionado de los colectores de tipo mixto
6. Dimensionado de la red de ventilación

## CTE – HS

## Salubridad

El objetivo del requisito básico “Higiene, salud y protección del medio ambiente”, tratado en adelante bajo el término salubridad, consiste en reducir a límites aceptables el riesgo de que los usuarios, dentro de los edificios y en condiciones normales de utilización, padezcan molestias o enfermedades, así como el riesgo de que los edificios se deterioren y de que deterioren el medio ambiente en su entorno inmediato, como consecuencia de las características de su proyecto, construcción, uso y mantenimiento (Artículo 13 de la Parte I de CTE).

El cumplimiento del Documento Básico de “salubridad” en edificios de nueva construcción, se acredita mediante el cumplimiento de las 5 exigencias básicas HS.

Por ello, los elementos de protección, las diversas soluciones constructivas que se adopten y las instalaciones previstas, no podrán modificarse, ya que quedarían afectadas las exigencias básicas de salubridad.

Se justificará este documento, únicamente, para el volumen en el que se incorpora el ascensor, con el objeto de proteger la durabilidad de la maquinaria.

### HS 1 Protección frente a la humedad

**EXIGENCIA BÁSICA HS 1:** Se limitará el riesgo previsible de presencia inadecuada de agua o humedad en el interior de los edificios y en sus cerramientos como consecuencia del agua procedente de precipitaciones atmosféricas, de escorrentías, del terreno o de condensaciones, disponiendo medios que impidan su penetración o, en su caso permitan su evacuación sin producción de daños.

#### Datos previos

Cota de la cara inferior del suelo en contacto con el terreno:	no procede, no se interviene
Cota del nivel freático:	-
Presencia de agua (según Art. 2.1.1. DB HS 1):	-

#### 1. Muros en contacto con el terreno

<b>Solución constructiva</b>	<b>M1:</b> Cerramiento formado por muro de hormigón armado de 25 cm de espesor, impermeabilizado exteriormente con una lámina de PVC de 1.2 mm de espesor, NOVANOL 1.2.
------------------------------	---

#### Grado de impermeabilidad

El grado de impermeabilidad es **2**

Se cumple el grado de impermeabilidad mínimo exigido a las fachadas. Los muros se ejecutarán con un hormigón fluido y se colocará una lámina impermeable de PVC por el exterior.

#### Condiciones de las soluciones constructivas

Las condiciones de la solución constructiva, en función del grado de impermeabilidad es la siguiente:

**C2+I1**

La lámina impermeable se prolongará por encima del suelo más de 15 cm, y se volverá por la cara superior de los muros.

#### 2. Fachadas

No procede

##### 2.3.3.2 Arranque de la fachada desde la cimentación

Se colocará una lámina de PVC sobre la cara superior de los muros perimetrales de la cimentación, sobre la que nacerá la fábrica de ladrillo de ½ pie, cumpliendo con el artículo 2.3.3.2.

#### 2.3.3.4 Encuentros de la fachada con los pilares

No procede.

#### 2.3.3.6 Encuentro de la fachada con la carpintería

En las carpinterías retranqueadas respecto del paramento exterior de la fachada y grado de impermeabilidad exigido igual a 5 se dispondrá precerco y se colocará una barrera impermeable en las jambas entre la hoja principal y el precerco, o en su caso el cerco, prolongada 10 cm hacia el interior del muro (Véase la figura 2.11).

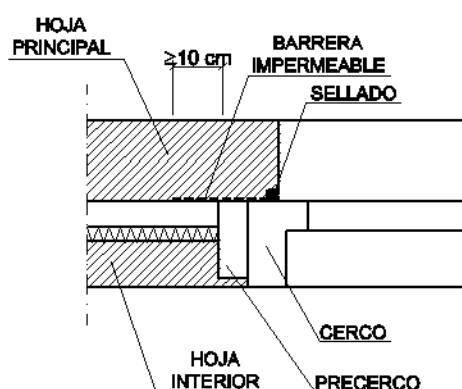

**Figura 2.11 Ejemplo de encuentro de la fachada con la carpintería**

Se rematará el alféizar con un vierteaguas para evacuar hacia el exterior el agua de lluvia que llegue a él y evitar que alcance la parte de la fachada inmediatamente inferior al mismo y se dispondrá un goterón en el dintel para evitar que el agua de lluvia discurra por la parte inferior del dintel hacia la carpintería o se adoptarán soluciones que produzcan los mismos efectos.

Se sellará la junta entre el cerco y el muro con un cordón que debe estar introducido en un llagueado practicado en el muro de forma que quede encajado entre dos bordes paralelos.

El vierteaguas tendrá una pendiente hacia el exterior de 10º como mínimo, será impermeable o se dispondrá sobre una barrera impermeable fijada al cerco o al muro que se prolongue por la parte trasera y por ambos lados del vierteaguas y que tenga una pendiente hacia el exterior de 10º como mínimo.

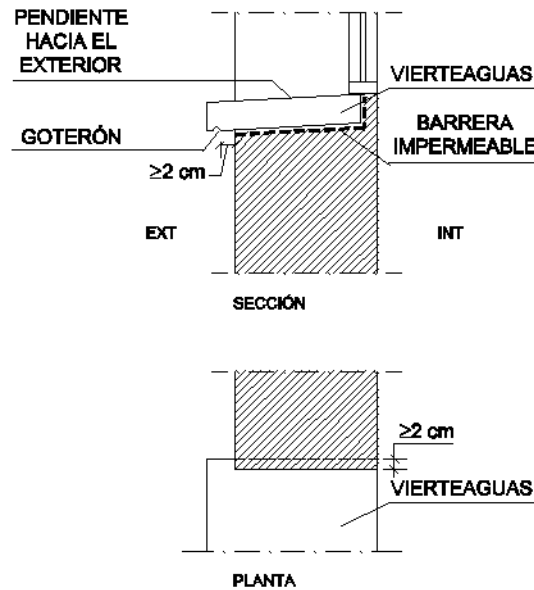

**Figura 2.12 Ejemplo de vierteaguas**

El vierteaguas dispondrá de un goterón en la cara inferior del saliente, separado del paramento exterior de la fachada al menos 2 cm, y su entrega lateral en la jamba debe ser de 2 cm como mínimo. (Véase la figura 2.12).

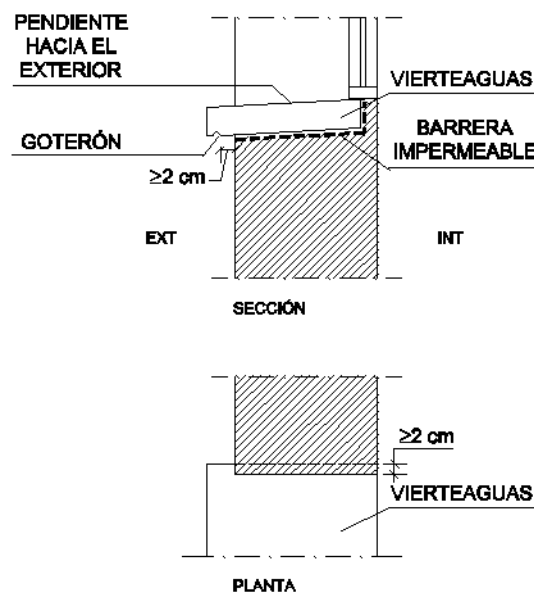

**Figura 2.12 Ejemplo de vierteaguas**

### 2.3.3.9 Aleros o cornisas

No procede. No se interviene en estos elementos.

## 3. Cubiertas

La solución de cubierta de la caja del ascensor está proyectada con una chapa metálica continua, sin juntas, no transitable y con pendiente del 9%, superior al fijado por la tabla 2.10 del DB-HS.

## HS 2 Recogida y evacuación de residuos

**EXIGENCIA BÁSICA HS 2:** Los edificios dispondrán de espacios y medios para extraer los residuos ordinarios generados en ellos de forma acorde con el sistema público de recogida de tal manera que se facilite la adecuada separación en origen de dichos residuos, la recogida selectiva de los mismos y su posterior gestión.

### 1. Ámbito de aplicación

Sistema de recogida de residuos de la localidad: recogida centralizada con contenedores de calle de superficie.

Esta sección se aplica a los edificios de viviendas de nueva construcción, tengan o no locales destinados a otros usos, en lo referente a la recogida de los residuos ordinarios generados en ellos.

La actuación proyectada en este documento queda fuera del ámbito de aplicación de esta exigencia básica.

## HS 3 Calidad del aire interior

### Ámbito de aplicación:

Conforme al apartado 2 del artículo 2 del RITE, no procede su justificación puesto que la intervención recogida en este proyecto se refiere únicamente al generador de la fuente de energía.

## HS 4 Suministro de agua

La actuación proyectada en este documento queda fuera del ámbito de aplicación de esta exigencia básica.

## HS 5 Evacuación de aguas residuales

La actuación proyectada en este documento queda fuera del ámbito de aplicación de esta exigencia básica.

## **3.4 CTE - HR**

## **Protección frente al ruido**

1. **Ámbito de aplicación**
2. **Generalidades**
3. **Caracterización y cuantificación de exigencias**
4. **Diseño y Dimensionado**
5. **Fichas justificativas**

**CTE – HR****Protección frente al Ruido**

Objetivo del Requisito básico y Exigencias básicas:

El objetivo del requisito básico “Protección contra el ruido” consiste en limitar, dentro de los edificios y en condiciones normales de utilización, el riesgo de molestias o enfermedades que el ruido pueda producir a los usuarios como consecuencia de las características de su proyecto, construcción, uso y mantenimiento.

Para satisfacer este objetivo, los edificios se proyectarán, construirán y mantendrán de tal forma que los elementos constructivos que conforman sus Recinos tengan unas características acústicas adecuadas para reducir la transmisión del ruido aéreo, del ruido de impactos y del ruido y vibraciones de las instalaciones propias del edificio, y para limitar el ruido reverberante de los recintos.

El Documento Básico “DB HR Protección contra el ruido” especifica parámetros objetivos y sistemas de verificación cuyo cumplimiento asegura la satisfacción de las exigencias básicas y la superación de los niveles mínimos de calidad propios del requisito básico de protección frente al ruido.

### **1. Ámbito de aplicación**

El objeto del presente Proyecto es la reforma parcial de un edificio existente, que queda dentro del ámbito de aplicación de este requisito básico, pero únicamente en la medida de lo posible dentro de las condiciones económicas y técnicamente viables.

**Tal y como queda reflejado en el apartado d) del punto II Ámbito de aplicación del DB-HR, al no tratarse de una rehabilitación integral, no procede su justificación.**



**HE****Ahorro de energía****HE 0 Limitación del consumo energético**

1. Ámbito de aplicación
2. Caracterización y cuantificación de la exigencia
3. Verificación y justificación del cumplimiento de la exigencia
4. Procedimiento y datos para el cálculo del consumo energético
  - a. Diseño del modelo térmico y orientación
  - b. Solicitaciones exteriores, solicitaciones interiores y condiciones operacionales
  - c. Definición de la envolvente térmica y sus componentes
  - d. Ganancias y pérdidas de energía. Demanda energética
  - e. Equipos y sistemas de producción de calor, frío, ACS, ventilación y control de humedad
  - f. Energía producida y aportación de energía de fuentes renovables
  - g. Factores de conversión de energía final a energía primaria

**HE 1 Condiciones para el control de la demanda energética**

1. Ámbito de aplicación
2. Caracterización y cuantificación de la exigencia
  - 2.1. Transmitancia de la envolvente térmica
  - 2.2. Control solar de la envolvente térmica
  - 2.3. Permeabilidad de la envolvente térmica
  - 2.4. Limitación de descompensaciones
  - 2.5. Limitación de condensaciones de la envolvente térmica
3. Verificación y justificación del cumplimiento de la exigencia
  - 3.1. Cumplimiento de las condiciones de control de la demanda térmica
  - 3.2. Cumplimiento del control solar de la envolvente térmica
  - 3.3. Cumplimiento de la permeabilidad al aire de la envolvente térmica
  - 3.4. Cumplimiento de la limitación de descompensaciones
  - 3.5. Cumplimiento de la limitación de condensaciones en la envolvente térmica

**HE 2 Condiciones de las instalaciones térmicas**

- Ficha justificativa de cumplimiento del RITE
- IT 1.1 Exigencia de Bienestar e Higiene
  - IT 1.2 Exigencia de Eficiencia Energética
  - IT 1.3 Exigencia de Seguridad
  - IT 2 Montaje
  - IT 3 Mantenimiento y uso

**HE 3 Condiciones de las instalaciones de iluminación**

1. Ámbito de aplicación

**HE 4 Contribución mínima de energía renovable para cubrir la demanda de agua caliente sanitaria**

1. Ámbito de aplicación
2. Caracterización y cuantificación de la exigencia
3. Características de la instalación
  - 3.1. Características generales de la edificación y esquema general de la instalación
  - 3.2. Componentes de la instalación
  - 3.3. Características de la instalación
  - 3.4. Consideración de la bomba de calor como energía renovable
4. Comprobación de la exigencia de contribución renovable mínima
5. Sistema de regulación, control y contabilización de energía

**HE 5 Generación mínima de energía eléctrica**

1. Ámbito de aplicación

## HE

## Ahorro de energía

El objetivo del requisito básico “Ahorro de energía” consiste en conseguir un uso racional de la energía necesaria para la utilización de los edificios, reduciendo a límites sostenibles su consumo y conseguir, asimismo, que una parte de este consumo proceda de fuentes de energía renovable, como consecuencia de las características de su *proyecto, construcción, uso y mantenimiento*. (Artículo 15 de la Parte I de CTE).

El cumplimiento del Documento Básico de “Ahorro de energía” en edificios existentes se basará en el cumplimiento de las condiciones específicas marcadas por este documento y en no empeorar las condiciones preexistentes.

Dada la naturaleza de la intervención, instalación de un ascensor por el interior de un edificio existente y en el que no se modifica más del 25% de la envolvente ni se amplía más de un 10% la superficie o el volumen construido de la unidad e uso, no procede la justificación de este documento.

## 5.1.

## Plan de Control de calidad

**PROYECTO:** PROYECTO DE INSTALACIÓN DE ASCENSOR  
**SITUACIÓN :** AV. ABRAVESES Nº 5, MICERECES DE TERA (ZAMORA)  
**PROMOTOR :** AYUNTAMIENTO DE MICERECES DE TERA.  
**ARQUITECTO:** UA-30 ARQUITECTOS S.L.P.

### ÍNDICE

1. Definición y contenido del plan de control según el CTE
2. Condiciones y medidas para la obtención de las calidades de los materiales y de los procesos constructivos
3. Listado mínimo de pruebas de las que se debe dejar constancia

## 1. Plan de Control: Definición y contenido del plan de control según el CTE

### CTE-PARTE I-PLAN DE CONTROL

Según figura en el Código Técnico de la Edificación (CTE), aprobado mediante el REAL DECRETO 314/2006, de 17 de marzo, los Proyectos de Ejecución deben incluir, como parte del contenido documental de los mismos, un Plan de Control que ha de cumplir lo recogido en la Parte I en los artículos 6 y 7, además de lo expresado en el Anejo II.

#### CONDICIONES DEL PROYECTO. Art. 6º

<p><b>6.1 Generalidades</b></p>	<ol style="list-style-type: none"> <li>1. El <b>proyecto</b> describirá el edificio y definirá las obras de ejecución del mismo con el detalle suficiente para que puedan valorarse e interpretarse inequívocamente durante su ejecución.</li> <li>2. En particular, y con relación al CTE, el proyecto definirá las obras proyectadas con el detalle adecuado a sus características, de modo que pueda comprobarse que las soluciones propuestas cumplen las exigencias básicas de este CTE y demás normativa aplicable. Esta definición incluirá, al menos, la siguiente información:             <ol style="list-style-type: none"> <li>a) Las características técnicas mínimas que deben reunir los productos, equipos y sistemas que se incorporen de forma permanente en el edificio proyectado, así como sus condiciones de suministro, las garantías de calidad y el control de recepción que deba realizarse.</li> <li>b) Las características técnicas de cada unidad de obra, con indicación de las condiciones para su ejecución y las verificaciones y controles a realizar para comprobar su conformidad con lo indicado en el proyecto. Se precisarán las medidas a adoptar durante la ejecución de las obras y en el uso y mantenimiento del edificio, para asegurar la compatibilidad entre los diferentes productos, elementos y sistemas constructivos.</li> <li>c) Las verificaciones y las pruebas de servicio que, en su caso, deban realizarse para comprobar las prestaciones finales del edificio;</li> <li>d) Las instrucciones de uso y mantenimiento del edificio terminado, de conformidad con lo previsto en el CTE y demás normativa que sea de aplicación.</li> </ol> </li> <li>3. A efectos de su tramitación administrativa, todo proyecto de edificación podrá desarrollarse en dos etapas: la fase de proyecto básico y la fase de proyecto de ejecución. Cada una de estas fases del proyecto debe cumplir las siguientes condiciones:             <ol style="list-style-type: none"> <li>a) El <b>proyecto básico</b> definirá las características generales de la obra y sus prestaciones mediante la adopción y justificación de soluciones concretas. Su contenido será suficiente para solicitar la licencia municipal de obras, las concesiones u otras autorizaciones administrativas, pero insuficiente para iniciar la construcción del edificio. Aunque su contenido no permita verificar todas las condiciones que exige el CTE, definirá las prestaciones que el edificio proyectado ha de proporcionar para cumplir las exigencias básicas y, en ningún caso, impedirá su cumplimiento;</li> <li>b) El <b>proyecto de ejecución</b> desarrollará el proyecto básico y definirá la obra en su totalidad sin que en él puedan rebajarse las prestaciones declaradas en el básico, ni alterarse los usos y condiciones bajo las que, en su caso, se otorgaron la licencia municipal de obras, las concesiones u otras autorizaciones administrativas, salvo en aspectos legalizables. El proyecto de ejecución incluirá los proyectos parciales u otros documentos técnicos que, en su caso, deban desarrollarlo o completarlo, los cuales se integrarán en el proyecto como documentos diferenciados bajo la coordinación del proyectista.</li> </ol> </li> <li>4. En el anejo I se relacionan los contenidos del proyecto de edificación, sin perjuicio de lo que, en su caso, establezcan las Administraciones competentes.</li> </ol>
<p><b>6.2 Control del proyecto</b></p>	<ol style="list-style-type: none"> <li>1. El control del proyecto tiene por objeto verificar el cumplimiento del CTE y demás normativa aplicable y comprobar su grado de definición, la calidad del mismo y todos los aspectos que puedan tener incidencia en la calidad final del edificio proyectado. Este control puede referirse a todas o algunas de las exigencias básicas relativas a uno o varios de los requisitos básicos mencionados en el artículo 1.</li> <li>2. Los DB establecen, en su caso, los aspectos técnicos y formales del proyecto que deban ser objeto de control para la aplicación de los procedimientos necesarios para el cumplimiento de las exigencias básicas.</li> </ol>

#### CONDICIONES EN LA EJECUCIÓN DE LAS OBRAS. Art. 7º

<p><b>7.1 Generalidades</b></p>	<ol style="list-style-type: none"> <li>1. Las obras de construcción del edificio se llevarán a cabo con sujeción al proyecto y sus modificaciones autorizadas por el director de obra previa conformidad del promotor, a la legislación aplicable, a las normas de la buena práctica constructiva, y a las instrucciones del director de obra y del director de la ejecución de la obra.</li> <li>2. Durante la construcción de la obra se elaborará la documentación reglamentariamente exigible. En ella se incluirá, sin perjuicio de lo que establezcan otras Administraciones Públicas competentes, la documentación del control de calidad realizado a lo largo de la obra. En el anejo II se detalla, con carácter indicativo, el contenido de la documentación del seguimiento de la obra.</li> <li>3. Cuando en el desarrollo de las obras intervengan diversos técnicos para dirigir las obras de proyectos parciales, lo harán bajo la coordinación del director de obra.</li> </ol>
---------------------------------	---

	<ol style="list-style-type: none"> <li>4. Durante la construcción de las obras el director de obra y el director de la ejecución de la obra realizarán, según sus respectivas competencias, los controles siguientes:             <ol style="list-style-type: none"> <li>a) Control de recepción en obra de los productos, equipos y sistemas que se suministren a las obras de acuerdo con el artículo 7.2.</li> <li>b) Control de ejecución de la obra de acuerdo con el artículo 7.3; y</li> <li>c) Control de la obra terminada de acuerdo con el artículo 7.4.</li> </ol> </li> </ol>
<p><b>7.2 Control de recepción en obra de productos, equipos y sistemas</b></p>	<p>El <b>control de recepción</b> tiene por objeto comprobar que las características técnicas de los productos, equipos y sistemas suministrados satisfacen lo exigido en el proyecto. Este control comprenderá:</p> <ol style="list-style-type: none"> <li>a) El <b>control de la documentación de los suministros</b>, realizado de acuerdo con el artículo 7.2.1.</li> <li>b) El <b>control mediante distintivos de calidad o evaluaciones técnicas de idoneidad</b>, según el artículo 7.2.2;</li> <li>c) El <b>control mediante ensayos</b>, conforme al artículo 7.2.3.</li> </ol>
<p><b>7.2.1 Control de la documentación de los suministros</b></p>	<p>Los suministradores entregarán al constructor, quien los facilitará al director de ejecución de la obra, los documentos de identificación del producto exigidos por la normativa de obligado cumplimiento y, en su caso, por el proyecto o por la dirección facultativa. Esta documentación comprenderá, al menos, los siguientes documentos:</p> <ol style="list-style-type: none"> <li>a) Los documentos de origen, hoja de suministro y etiquetado.</li> <li>b) El certificado de garantía del fabricante, firmado por persona física;</li> <li>c) Los documentos de conformidad o autorizaciones administrativas exigidas reglamentariamente, incluida la documentación correspondiente al marcado CE de los productos de construcción, cuando sea pertinente, de acuerdo con las disposiciones que sean transposición de las Directivas Europeas que afecten a los productos suministrados.</li> </ol>
<p><b>7.2.2 Control de recepción mediante distintivos de calidad y evaluaciones de idoneidad técnica</b></p>	<ol style="list-style-type: none"> <li>1. El suministrador proporcionará la documentación precisa sobre:             <ol style="list-style-type: none"> <li>a) Los distintivos de calidad que ostenten los productos, equipos o sistemas suministrados, que aseguren las características técnicas de los mismos exigidas en el proyecto y documentará, en su caso, el reconocimiento oficial del distintivo de acuerdo con lo establecido en el artículo 5.2.3;</li> <li>b) Las evaluaciones técnicas de idoneidad para el uso previsto de productos, equipos y sistemas innovadores, de acuerdo con lo establecido en el artículo 5.2.5, y la constancia del mantenimiento de sus características técnicas.</li> </ol> </li> <li>2. El director de la ejecución de la obra verificará que esta documentación es suficiente para la aceptación de los productos, equipos y sistemas amparados por ella.</li> </ol>
<p><b>7.2.3 Control de recepción mediante ensayos</b></p>	<ol style="list-style-type: none"> <li>1. Para verificar el cumplimiento de las exigencias básicas del CTE puede ser necesario, en determinados casos, realizar ensayos y pruebas sobre algunos productos, según lo establecido en la reglamentación vigente, o bien según lo especificado en el proyecto u ordenados por la dirección facultativa.</li> <li>2. La realización de este control se efectuará de acuerdo con los criterios establecidos en el proyecto o indicados por la dirección facultativa sobre el muestreo del producto, los ensayos a realizar, los criterios de aceptación y rechazo y las acciones a adoptar.</li> </ol>
<p><b>7.3 Control de ejecución de la obra</b></p>	<ol style="list-style-type: none"> <li>1. Durante la construcción, el director de la ejecución de la obra controlará la ejecución de cada unidad de obra verificando su replanteo, los materiales que se utilicen, la correcta ejecución y disposición de los elementos constructivos y de las instalaciones, así como las verificaciones y demás controles a realizar para comprobar su conformidad con lo indicado en el proyecto, la legislación aplicable, las normas de buena práctica constructiva y las instrucciones de la dirección facultativa. En la recepción de la obra ejecutada pueden tenerse en cuenta las certificaciones de conformidad que ostenten los agentes que intervienen, así como las verificaciones que, en su caso, realicen las entidades de control de calidad de la edificación.</li> <li>2. Se comprobará que se han adoptado las medidas necesarias para asegurar la compatibilidad entre los diferentes productos, elementos y sistemas constructivos.</li> <li>3. En el control de ejecución de la obra se adoptarán los métodos y procedimientos que se contemplen en las evaluaciones técnicas de idoneidad para el uso previsto de productos, equipos y sistemas innovadores, previstas en el artículo 5.2.5.</li> </ol>
<p><b>7.4 Control de la obra terminada</b></p>	<p>En la obra terminada, bien sobre el edificio en su conjunto, o bien sobre sus diferentes partes y sus instalaciones, parcial o totalmente terminadas, deben realizarse, además de las que puedan establecerse con carácter voluntario, las comprobaciones y pruebas de servicio previstas en el proyecto u ordenadas por la dirección facultativa y las exigidas por la legislación aplicable.</p>

ANEJO II

<p><b>Documentación del seguimiento de la obra</b></p>	<p>En este anejo se detalla, con carácter indicativo y sin perjuicio de lo que establezcan otras Administraciones Públicas competentes, el contenido de la documentación del seguimiento de la ejecución de la obra, tanto la exigida reglamentariamente, como la documentación del control realizado a lo largo de la obra.</p>
<p><b>II.1 Documentación obligatoria del seguimiento de la obra</b></p>	<ol style="list-style-type: none"> <li>1. Las obras de edificación dispondrán de una documentación de seguimiento que se compondrá, al menos, de:                 <ol style="list-style-type: none"> <li>a) El Libro de Órdenes y Asistencias de acuerdo con lo previsto en el Decreto 461/1971, de 11 de marzo.</li> <li>b) El Libro de Incidencias en materia de seguridad y salud, según el Real Decreto 1627/1997, de 24 de octubre.</li> <li>c) El proyecto, sus anejos y modificaciones debidamente autorizados por el director de obra.</li> <li>d) La licencia de obras, la apertura del centro de trabajo y, en su caso, otras autorizaciones administrativas; y</li> <li>e) El certificado final de la obra de acuerdo con el Decreto 462/1971, de 11 de marzo, del Ministerio de la Vivienda.</li> </ol> </li> <li>2. En el Libro de Órdenes y Asistencias el director de obra y el director de la ejecución de la obra consignarán las instrucciones propias de sus respectivas funciones y obligaciones.</li> <li>3. El Libro de Incidencias se desarrollará conforme a la legislación específica de seguridad y salud. Tendrán acceso al mismo los agentes que dicha legislación determina.</li> <li>4. Una vez finalizada la obra, la documentación del seguimiento será depositada por el director de la obra en el Colegio Profesional correspondiente o, en su caso, en la Administración Pública competente, que aseguren su conservación y se comprometan a emitir certificaciones de su contenido a quienes acrediten un interés legítimo.</li> </ol>
<p><b>II.2 Documentación del control de la obra</b></p>	<ol style="list-style-type: none"> <li>1. El control de calidad de las obras realizado incluirá el control de recepción de productos, los controles de la ejecución y de la obra terminada. Para ello:                 <ol style="list-style-type: none"> <li>a) El director de la ejecución de la obra recopilará la documentación del control realizado, verificando que es conforme con lo establecido en el proyecto, sus anejos y modificaciones.</li> <li>b) El constructor recabará de los suministradores de productos y facilitará al director de obra y al director de la ejecución de la obra la documentación de los productos anteriormente señalada, así como sus instrucciones de uso y mantenimiento, y las garantías correspondientes cuando proceda; y</li> <li>c) La documentación de calidad preparada por el constructor sobre cada una de las unidades de obra podrá servir, si así lo autorizara el director de la ejecución de la obra, como parte del control de calidad de la obra.</li> </ol> </li> <li>2. Una vez finalizada la obra, la documentación del seguimiento del control será depositada por el director de la ejecución de la obra en el Colegio Profesional correspondiente o, en su caso, en la Administración Pública competente, que asegure su tutela y se comprometa a emitir certificaciones de su contenido a quienes acrediten un interés legítimo</li> </ol>
<p><b>II.3 Certificado final de obra</b></p>	<ol style="list-style-type: none"> <li>1. En el certificado final de obra, el director de la ejecución de la obra certificará haber dirigido la ejecución material de las obras y controlado cuantitativa y cualitativamente la construcción y la calidad de lo edificado de acuerdo con el proyecto, la documentación técnica que lo desarrolla y las normas de la buena construcción.</li> <li>2. El director de la obra certificará que la edificación ha sido realizada bajo su dirección, de conformidad con el proyecto objeto de licencia y la documentación técnica que lo complementa, hallándose dispuesta para su adecuada utilización con arreglo a las instrucciones de uso y mantenimiento.</li> <li>3. Al certificado final de obra se le unirán como anejos los siguientes documentos:                 <ol style="list-style-type: none"> <li>a) Descripción de las modificaciones que, con la conformidad del promotor, se hubiesen introducido durante la obra, haciendo constar su compatibilidad con las condiciones de la licencia; y</li> <li>b) Relación de los controles realizados durante la ejecución de la obra y sus resultados.</li> </ol> </li> </ol>

## 2. Plan de Control: Condiciones y medidas para la obtención de las calidades de los materiales y de los procesos constructivos

Se redacta el presente documento de condiciones y medidas para obtener las calidades de los materiales y de los procesos constructivos en cumplimiento de:

- Plan de Control según lo recogido en el Artículo 6º Condiciones del Proyecto, Artículo 7º Condiciones en la Ejecución de las Obras y Anejo II Documentación del Seguimiento de la Obra de la Parte I del CTE, según REAL DECRETO 314/2006, de 17 de marzo, por el que se aprueba el Código Técnico de la Edificación.

Con tal fin, la actuación de la dirección facultativa se ajustará a lo dispuesto en la siguiente relación de disposiciones y artículos.

### **MARCADO CE Y SELLO DE CALIDAD DE LOS PRODUCTOS DE CONSTRUCCION**

#### **PROCEDIMIENTO PARA LA VERIFICACIÓN DEL SISTEMA DEL “MARCADO CE”**

La LOE atribuye la responsabilidad sobre la verificación de la recepción en obra de los productos de construcción al Director de la Ejecución de la Obra que debe, mediante el correspondiente proceso de control de recepción, resolver sobre la aceptación o rechazo del producto. Este proceso afecta, también, a los fabricantes de productos y los constructores (y por tanto a los Jefes de Obra).

Con motivo de la puesta en marcha del Real Decreto 1630/1992 (por el que se transponía a nuestro ordenamiento legal la Directiva de Productos de Construcción 89/106/CEE) el habitual proceso de control de recepción de los materiales de construcción está siendo afectado, ya que en este Decreto se establecen unas nuevas reglas para las condiciones que deben cumplir los productos de construcción a través del sistema del marcado CE.

El término producto de construcción queda definido como cualquier producto fabricado para su incorporación, con carácter permanente, a las obras de edificación e ingeniería civil que tengan incidencia sobre los siguientes requisitos esenciales:

- a) Resistencia mecánica y estabilidad.
- b) Seguridad en caso de incendio.
- c) Higiene, salud y medio ambiente.
- d) Seguridad de utilización.
- e) Protección contra el ruido.
- f) Ahorro de energía y aislamiento térmico

El marcado CE de un producto de construcción indica:

- Que éste cumple con unas determinadas especificaciones técnicas relacionadas con los requisitos esenciales contenidas en las Normas Armonizadas (EN) y en las Guías DITE (Guías para el Documento de Idoneidad Técnica Europeo).
- Que se ha cumplido el sistema de evaluación de la conformidad establecido por la correspondiente Decisión de la Comisión Europea (Estos sistemas de evaluación se clasifican en los grados 1+, 1, 2+, 2, 3 y 4, y en cada uno de ellos se especifican los controles que se deben realizar al producto por el fabricante y/o por un organismo notificado).

El fabricante (o su representante autorizado) será el responsable de su fijación y la Administración competente en materia de industria la que vele por la correcta utilización del marcado CE.

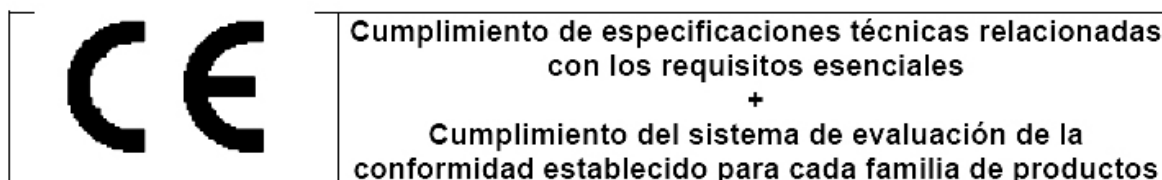

Resulta, por tanto, obligación del Director de la Ejecución de la Obra verificar si los productos que entran en la obra están afectados por el cumplimiento del sistema del marcado CE y, en caso de ser así, si se cumplen las condiciones establecidas en el Real Decreto 1630/1992.

La verificación del sistema del marcado CE en un producto de construcción se puede resumir en los siguientes pasos:

- Comprobar si el producto debe ostentar el “marcado CE” en función de que se haya publicado en el BOE la norma trasposición de la norma armonizada (UNE-EN) o Guía DITE para él, que la fecha de aplicabilidad haya entrado en vigor y que el período de coexistencia con la correspondiente norma nacional haya expirado.
- La existencia del marcado CE propiamente dicho.
- La existencia de la documentación adicional que proceda.

#### **1. Comprobación de la obligatoriedad del marcado CE**

Esta comprobación se puede realizar en la página web del Ministerio de Industria, Turismo y Comercio, entrando en “Legislación sobre Seguridad Industrial”, a continuación en “Directivas ” y, por último, en “Productos de construcción” (<http://www.ffii.nova.es/puntoinformcyt/Directivas.asp?Directiva=89/106/CEE>)

En la tabla a la que se hace referencia al final de la presente nota (y que se irá actualizando periódicamente en función de las disposiciones que se vayan publicando en el BOE) se resumen las diferentes familias de productos de construcción, agrupadas por capítulos, afectadas por el sistema del marcado CE incluyendo:

- La referencia y título de las normas UNE-EN y Guías DITE.
- La fecha de aplicabilidad voluntaria del marcado CE e inicio del período de coexistencia con la norma nacional correspondiente (FAV).
- La fecha del fin de período de coexistencia a partir del cual se debe retirar la norma nacional correspondiente y exigir el marcado CE al producto (FEM). Durante el período de coexistencia los fabricantes pueden aplicar a su discreción la reglamentación nacional existente o la de la nueva redacción surgida.

- El sistema de evaluación de la conformidad establecido, pudiendo aparecer varios sistemas para un mismo producto en función del uso a que se destine, debiendo consultar en ese caso la norma EN o Guía DITE correspondiente (SEC).
- La fecha de publicación en el Boletín Oficial del Estado (BOE).

## 2. El marcado CE

El marcado CE se materializa mediante el símbolo "CE" acompañado de una información complementaria.

El fabricante debe cuidar de que el marcado CE figure, por orden de preferencia:

1. En el producto propiamente dicho.
2. En una etiqueta adherida al mismo.
3. En su envase o embalaje.
4. En la documentación comercial que le acompaña.

Las letras del símbolo CE se realizan de acuerdo con las especificaciones del dibujo adjunto (debe tener una dimensión vertical apreciablemente igual que no será inferior a 5 milímetros).

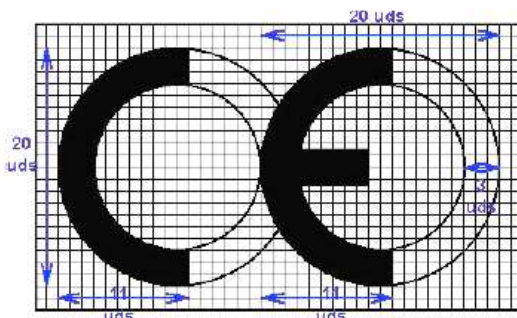

El citado artículo establece que, además del símbolo "CE", deben estar situadas, en una de las cuatro posibles localizaciones, una serie de inscripciones complementarias (cuyo contenido específico se determina en las normas armonizadas y Guías DITE para cada familia de productos) entre las que se incluyen:

- El número de identificación del organismo notificado (cuando proceda).
- El nombre comercial o la marca distintiva del fabricante.
- La dirección del fabricante.
- El nombre comercial o la marca distintiva de la fábrica.
- Las dos últimas cifras del año en el que se ha estampado el marcado en el producto.
- El número del certificado CE de conformidad (cuando proceda)
- El número de la norma armonizada (y en caso de verse afectada por varias los números de todas ellas).
- La designación del producto, su uso previsto y su designación normalizada.
- Información adicional que permita identificar las características del producto atendiendo a sus especificaciones técnicas (que en el caso de productos no tradicionales deberá buscarse en el DITE correspondiente, para lo que se debe incluir el número de DITE del producto en las inscripciones complementarias)

Las inscripciones complementarias del marcado CE no tienen por que tener un formato, tipo de letra, color o composición especial debiendo cumplir, únicamente, las características reseñadas anteriormente para el símbolo.

Ejemplo de MARCADO CE

<p style="font-size: 2em; font-weight: bold; margin: 0;">CE</p> <p style="margin: 0;">0123</p> <p style="margin: 0;">Aislamientos XXXXXX</p> <p style="margin: 0;">XXXXXXXXXX – NNNNN XXXXX</p> <p style="margin: 0;">02</p> <p style="margin: 0;">0123 – CPD – 001</p> <p style="margin: 0;">EN 13162</p> <p style="margin: 0;">Lana mineral para uso como aislante térmico en edificación</p> <p style="margin: 0;">Espesor : 80 mm</p> <p style="margin: 0;">Reacción al fuego : Clase B</p> <p style="margin: 0;">Conductividad térmica : 0,04 W/m²K</p> <p style="margin: 0;">Resistencia a tracción : NPD</p>	<p style="margin: 0;">→ Símbolo</p> <p style="margin: 0;">→ Nº del organismo notificado</p> <p style="margin: 0;">→ Nombre del fabricante</p> <p style="margin: 0;">→ Dirección del fabricante</p> <p style="margin: 0;">→ Dos últimas cifras del año</p> <p style="margin: 0;">→ Nº del certificado de conformidad</p> <p style="margin: 0;">→ Norma armonizada</p> <p style="margin: 0;">→ Designación y uso previsto</p> <p style="margin: 0;">→ Información adicional relativa a las características técnicas</p>
---	---

Dentro de las características del producto podemos encontrar que alguna de ellas presente las letras NPD (*no performance determined*) que significan prestación sin definir o uso final no definido.

La opción NPD es una clase que puede ser considerada si al menos un estado miembro no tiene requisitos legales para una determinada característica y el fabricante no desea facilitar el valor de esa característica.

En el caso de productos vía DITE es importante comprobar, no sólo la existencia del DITE para el producto, sino su período de validez y recordar que el marcado CE acredita la presencia del DITE y la evaluación de conformidad asociada.

## 3. La documentación adicional



Además del marcado CE propiamente dicho, en el acto de la recepción el producto debe poseer una documentación adicional presentada, al menos, en la lengua oficial del Estado. Cuando al producto le sean aplicables otras directivas, la información que acompaña al marcado CE debe registrar claramente las directivas que le han sido aplicadas.

Esta documentación depende del sistema de evaluación de la conformidad asignado al producto y puede consistir en uno o varios de los siguientes tipos de escritos:

- Declaración CE de conformidad: Documento expedido por el fabricante, necesario para todos los productos sea cual sea el sistema de evaluación asignado.
- Informe de ensayo inicial de tipo: Documento expedido por un Laboratorio notificado, necesario para los productos cuyo sistema de evaluación sea 3.
- Certificado de control de producción en fábrica: Documento expedido por un organismo de inspección notificado, necesario para los productos cuyo sistema de evaluación sea 2 y 2+.
- Certificado CE de conformidad: Documento expedido por un organismo de certificación notificado, necesario para los productos cuyo sistema de evaluación sea 1 y 1+.

Aunque el proceso prevé la retirada de la norma nacional correspondiente una vez que haya finalizado el período de coexistencia, se debe tener en cuenta que la verificación del marcado CE no exime de la comprobación de aquellas especificaciones técnicas que estén contempladas en la normativa nacional vigente en tanto no se produzca su anulación expresa.

### **PROCEDIMIENTO PARA EL CONTROL DE RECEPCIÓN DE LOS MATERIALES A LOS QUE NO LES ES EXIGIBLE EL SISTEMA DEL “MARCADO CE”**

A continuación se detalla el procedimiento a realizar para el control de recepción de los materiales de construcción a los que no les es exigible el sistema del marcado CE (tanto por no existir todavía UNE-EN o Guía DITE para ese producto como, existiendo éstas, por estar dentro del período de coexistencia).

En este caso, el control de recepción debe hacerse de acuerdo con lo expuesto en Artículo 9 del RD1630/92, pudiendo presentarse tres casos en función del país de procedencia del producto:

1. Productos nacionales.
2. Productos de otro estado de la Unión Europea.
3. Productos extracomunitarios.

#### **1. Productos nacionales**

De acuerdo con el Art.9.1 del RD 1630/92, éstos deben satisfacer las vigentes disposiciones nacionales. El cumplimiento de las especificaciones técnicas contenidas en ellas se puede comprobar mediante:

- a) La recopilación de las normas técnicas (UNE fundamentalmente) que se establecen como obligatorias en los Reglamentos, Normas Básicas, Pliegos, Instrucciones, Órdenes de homologación, etc., emanadas, principalmente, de los Ministerios de Fomento y de Ciencia y Tecnología.
- b) La acreditación de su cumplimiento exigiendo la documentación que garantice su observancia.
- c) La ordenación de la realización de los ensayos y pruebas precisas, en caso de que ésta documentación no se facilite o no exista.

Además, se deben tener en cuenta aquellas especificaciones técnicas de carácter contractual que se reflejen en los pliegos de prescripciones técnicas del proyecto en cuestión.

#### **2. Productos provenientes de un país comunitario**

En este caso, el Art.9.2 del RD 1630/92 establece que los productos (a petición expresa e individualizada) serán considerados por la Administración del Estado conformes con las disposiciones españolas vigentes si:

- Han superado los ensayos y las inspecciones efectuadas de acuerdo con los métodos en vigor en España.
- Lo han hecho con métodos reconocidos como equivalentes por España, efectuados por un organismo autorizado en el Estado miembro en el que se hayan fabricado y que haya sido comunicado por éste con arreglo a los procedimientos establecidos en la Directiva de Productos de la Construcción.

Este reconocimiento fehaciente de la Administración del Estado se hace a través de la Dirección General competente mediante la emisión, para cada producto, del correspondiente documento, que será publicado en el BOE. No se debe aceptar el producto si no se cumple este requisito y se puede remitir el producto al procedimiento descrito en el punto 1.

#### **3. Productos provenientes de un país extracomunitario**

El Art.9.3 del RD 1630/92 establece que estos productos podrán importarse, comercializarse y utilizarse en territorio español si satisfacen las disposiciones nacionales, hasta que las especificaciones técnicas europeas correspondientes dispongan otra cosa; es decir, el procedimiento analizado en el punto 1.

#### **Documentos acreditativos**

Se relacionan, a continuación, los posibles documentos acreditativos (y sus características más notables) que se pueden recibir al solicitar la acreditación del cumplimiento de las especificaciones técnicas del producto en cuestión.

La validez, idoneidad y orden de prelación de estos documentos será detallada en las fichas específicas de cada producto.

- **Marca / Certificado de conformidad a Norma:**
  - Es un documento expedido por un organismo de certificación acreditado por la Empresa Nacional de Acreditación (ENAC) que atestigua que el producto satisface una(s) determinada(s) Norma(s) que le son de aplicación.
  - Este documento presenta grandes garantías, ya que la certificación se efectúa mediante un proceso de concesión y otro de seguimiento (en los que se incluyen ensayos del producto en fábrica y en el mercado) a través de los Comités Técnicos de Certificación (CTC) del correspondiente organismo de certificación (AENOR, ECA, LGAI...)
  - Tanto los certificados de producto, como los de concesión del derecho al uso de la marca tienen una fecha de concesión y una fecha de validez que debe ser comprobada.
- **Documento de Idoneidad Técnica (DIT):**
  - Los productos no tradicionales o innovadores (para los que no existe Norma) pueden venir acreditados por este tipo de documento, cuya concesión se basa en el comportamiento favorable del producto para el empleo previsto frente a los requisitos esenciales describiéndose, no solo las condiciones del material, sino las de puesta en obra y conservación.

- Como en el caso anterior, este tipo documento es un buen aval de las características técnicas del producto.
- En España, el único organismo autorizado para la concesión de DIT, es el Instituto de Ciencias de la Construcción Eduardo Torroja (IETcc) debiendo, como en el caso anterior, comprobar la fecha de validez del DIT.
- **Certificación de Conformidad con los Requisitos Reglamentarios (CCRR)**
  - Documento (que sustituye a los antiguos certificados de homologación de producto y de tipo) emitido por el Ministerio de Ciencia y Tecnología o un organismo de control, y publicado en el BOE, en el que se certifica que el producto cumple con las especificaciones técnicas de carácter obligatorio contenidas en las disposiciones correspondientes.
  - En muchos productos afectados por estos requisitos de homologación, se ha regulado, mediante Orden Ministerial, que la marca o certificado de conformidad AENOR equivale al CCRR.
- **Autorizaciones de uso de los forjados:**
  - Son obligatorias para los fabricantes que pretendan industrializar forjados unidireccionales de hormigón armado o presentado, y viguetas o elementos resistentes armados o pretensados de hormigón, o de cerámica y hormigón que se utilizan para la fabricación de elementos resistentes para pisos y cubiertas para la edificación.
  - Son concedidas por la Dirección General de Arquitectura y Política de Vivienda (DGAPV) del Ministerio de la Vivienda, mediante Orden Ministerial publicada en el BOE.
  - El período de validez de la autorización de uso es de cinco años prorrogables por períodos iguales a solicitud del peticionario.
- **Sello INCE**
  - Es un distintivo de calidad voluntario concedido por la DGAPV del Ministerio de la Vivienda, mediante Orden Ministerial, que no supone, por sí mismo, la acreditación de las especificaciones técnicas exigibles.
  - Significa el reconocimiento, expreso y periódicamente comprobado, de que el producto cumple las correspondientes disposiciones reguladoras de concesión del Sello INCE relativas a la materia prima de fabricación, los medios de fabricación y control así como la calidad estadística de la producción.
  - Su validez se extiende al período de un año natural, prorrogable por iguales períodos, tantas veces como lo solicite el concesionario, pudiendo cancelarse el derecho de uso del Sello INCE cuando se compruebe el incumplimiento de las condiciones que, en su caso, sirvieron de base para la concesión.
- **Sello INCE / Marca AENOR**
  - Es un distintivo creado para integrar en la estructura de certificación de AENOR aquellos productos que ostentaban el Sello INCE y que, además, son objeto de Norma UNE.
  - Ambos distintivos se conceden por el organismo competente, órgano gestor o CTC de AENOR (entidades que tienen la misma composición, reuniones comunes y mismo contenido en sus reglamentos técnicos para la concesión y retirada).
  - A los efectos de control de recepción este distintivo es equivalente a la Marca / Certificado de conformidad a Norma.
- **Certificado de ensayo**
  - Son documentos, emitidos por un Laboratorio de Ensayo, en el que se certifica que una muestra determinada de un producto satisface unas especificaciones técnicas. Este documento no es, por tanto, indicativo acerca de la calidad posterior del producto puesto que la producción total no se controla y, por tanto, hay que mostrarse cauteloso ante su admisión.
  - En primer lugar, hay que tener presente el Artículo 14.3.b de la LOE, que establece que estos Laboratorios deben justificar su capacidad poseyendo, en su caso, la correspondiente acreditación oficial otorgada por la Comunidad Autónoma correspondiente. Esta acreditación es requisito imprescindible para que los ensayos y pruebas que se expidan sean válidos, en el caso de que la normativa correspondiente exija que se trate de laboratorios acreditados.
  - En el resto de los casos, en los que la normativa de aplicación no exija la acreditación oficial del Laboratorio, la aceptación de la capacidad del Laboratorio queda a juicio del técnico, recordando que puede servir de referencia la relación de éstos y sus áreas de acreditación que elabora y comprueba ENAC.
  - En todo caso, para proceder a la aceptación o rechazo del producto, habrá que comprobar que las especificaciones técnicas reflejadas en el certificado de ensayo aportado son las exigidas por las disposiciones vigentes y que se acredita su cumplimiento.
  - Por último, se recomienda exigir la entrega de un certificado del suministrador asegurando que el material entregado se corresponde con el del certificado aportado.
- **Certificado del fabricante**
  - Certificado del propio fabricante donde éste manifiesta que su producto cumple una serie de especificaciones técnicas.
  - Estos certificados pueden venir acompañados con un certificado de ensayo de los descritos en el apartado anterior, en cuyo caso serán válidas las citadas recomendaciones.
  - Este tipo de documentos no tienen gran validez real pero pueden tenerla a efectos de responsabilidad legal si, posteriormente, surge algún problema.
- **Otros distintivos y marcas de calidad voluntarios**
  - Existen diversos distintivos y marcas de calidad voluntarias, promovidas por organismos públicos o privados, que (como el sello INCE) no suponen, por sí mismos, la acreditación de las especificaciones técnicas obligatorias.
  - Entre los de carácter público se encuentran los promovidos por el Ministerio de Fomento (regulados por la OM 12/12/1977) entre los que se hallan, por ejemplo, el Sello de conformidad CIETAN para viguetas de hormigón, la Marca de calidad EWAA EURAS para película anódica sobre aluminio y la Marca de calidad QUALICOAT para recubrimiento de aluminio.
  - Entre los promovidos por organismos privados se encuentran diversos tipos de marcas como, por ejemplo las marcas CEN, KEYMARK, N, Q, EMC, FERRAPLUS, etc.

#### Información suplementaria

- La relación y áreas de los Organismos de Certificación y Laboratorios de Ensayo acreditados por la Empresa Nacional de Acreditación (ENAC) se pueden consultar en la página WEB: [www.enac.es](http://www.enac.es).
- El sistema de acreditación de laboratorios de ensayo, así como el listado de los acreditados en la Comunidad de Madrid y sus respectivas áreas puede consultarse en la WEB: [www.madrid.org/bdccm/laboratorios/laboratorios1.htm](http://www.madrid.org/bdccm/laboratorios/laboratorios1.htm)
- Las características de los DIT y el listado de productos que poseen los citados documentos, concedidos por el IETcc, se pueden consultar en la siguiente página web: [www.ietcc.csic.es/apoyo.html](http://www.ietcc.csic.es/apoyo.html)
- Los sellos y concesiones vigentes (INCE, INCE/AENOR....) pueden consultarse en [www.miviv.es](http://www.miviv.es), en "Normativa", y en la página de la Comunidad de Madrid: [www.madrid.org/bdccm/normativa/homologacioncertificacionacreditacion.htm](http://www.madrid.org/bdccm/normativa/homologacioncertificacionacreditacion.htm)
- La relación de productos certificados por los distintos organismos de certificación pueden encontrarse en sus respectivas páginas "web" [www.aenor.es](http://www.aenor.es), [www.lgai.es](http://www.lgai.es), etc.

#### **MATERIALES DE CONSTRUCCION**

## 1. CEMENTOS

### **Instrucción para la recepción de cementos (RC-03)**

Aprobada por el Real Decreto 1797/2003, de 26 de diciembre (BOE 16/01/2004).

Deroga la anterior Instrucción RC-97, incorporando la obligación de estar en posesión del marcado «CE» para los cementos comunes y actualizando la normativa técnica con las novedades introducidas durante el periodo de vigencia de la misma.

#### **Fase de recepción de materiales de construcción**

- Artículos 8, 9 y 10. Suministro y almacenamiento
- Artículo 11. Control de recepción

#### **Cementos comunes**

Obligatoriedad del marcado CE para este material (UNE-EN 197-1), aprobada por Resolución de 1 de Febrero de 2005 (BOE 19/02/2005).

#### **Cementos especiales**

Obligatoriedad del marcado CE para los cementos especiales con muy bajo calor de hidratación (UNE-EN 14216) y cementos de alto horno de baja resistencia inicial (UNE- EN 197- 4), aprobadas por Resolución de 1 de Febrero de 2005 (BOE 19/02/2005).

#### **Cementos de albañilería**

Obligatoriedad del marcado CE para los cementos de albañilería (UNE- EN 413-1, aprobada por Resolución de 1 de Febrero de 2005 (BOE 19/02/2005).

## 2. YESOS Y ESCAYOLAS

### **Pliego general de condiciones para la recepción de yesos y escayolas en las obras de construcción (RY-85)**

Aprobado por Orden Ministerial de 31 de mayo de 1985 (BOE 10/06/1985).

#### **Fase de recepción de materiales de construcción**

- Artículo 5. Envase e identificación
- Artículo 6. Control y recepción

## 3. LADRILLOS CERÁMICOS

### **Pliego general de condiciones para la recepción de ladrillos cerámicos en las obras de construcción (RL-88)**

Aprobado por Orden Ministerial de 27 de julio de 1988 (BOE 03/08/1988).

#### **Fase de recepción de materiales de construcción**

- Artículo 5. Suministro e identificación
- Artículo 6. Control y recepción
- Artículo 7. Métodos de ensayo

## 4. BLOQUES DE HORMIGÓN

### **Pliego de prescripciones técnicas generales para la recepción de bloques de hormigón en las obras de construcción (RB-90)**

Aprobado por Orden Ministerial de 4 de julio de 1990 (BOE 11/07/1990).

#### **Fase de recepción de materiales de construcción**

- Artículo 5. Suministro e identificación
- Artículo 6. Recepción

## 5. RED DE SANEAMIENTO

### **Geotextiles y productos relacionados. Requisitos para uso en sistemas de drenaje**

Obligatoriedad del marcado CE para estos productos (UNE-EN 13252), aprobada por Orden de 29 de noviembre de 2001 (BOE 07/12/2001).

### **Plantas elevadoras de aguas residuales para edificios e instalaciones. (Kits y válvulas de retención para instalaciones que contienen materias fecales y no fecales.**

Obligatoriedad del marcado CE para estos productos (UNE-EN 12050), aprobada por Orden de 29 de noviembre de 2001 (BOE 07/12/2001).

### **Tuberías de fibrocemento para drenaje y saneamiento. Pasos de hombre y cámaras de inspección**

Obligatoriedad del marcado CE para estos productos (UNE-EN 588-2), aprobada por Resolución de 3 de octubre de 2003 (BOE 31/10/2002).

### **Juntas elastoméricas de tuberías empleadas en canalizaciones de agua y drenaje (de caucho vulcanizado, de elastómeros termoplásticos, de materiales celulares de caucho vulcanizado y de poliuretano vulcanizado).**

Obligatoriedad del marcado CE para estos productos (UNE-EN 681-1, 2, 3 y 4) aprobada por Resolución de 16 de enero de 2003 (BOE 06/02/2003).

**Canales de drenaje para zonas de circulación para vehículos y peatones** Obligatoriedad del marcado CE para estos productos (UNE-EN 1433), aprobada por Resolución de 12 de junio de 2003 (BOE 11/07/2003).

### **Pates para pozos de registro enterrados**

Obligatoriedad del marcado CE para estos productos (UNE-EN 13101), aprobada por Resolución de 10 de octubre de 2003 (BOE 31/10/2003).

### **Válvulas de admisión de aire para sistemas de drenaje**

Obligatoriedad del marcado CE para estos productos (UNE-EN 12380), aprobada por Resolución de 10 de octubre de 2003. (BOE 31/10/2003)

### **Tubos y piezas complementarias de hormigón en masa, hormigón armado y hormigón con fibra de acero**

Obligatoriedad del marcado CE para estos productos (UNE-EN 1916), aprobada por Resolución de 14 de abril de 2003 (BOE 28/04/2003).

### **Pozos de registro y cámaras de inspección de hormigón en masa, hormigón armado y hormigón con fibras de acero.**

Obligatoriedad del marcado CE para estos productos (UNE-EN 1917), aprobada por Resolución de 14 de abril de 2003 (BOE 28/04/2003).

**Pequeñas instalaciones de depuración de aguas residuales para poblaciones de hasta 50 habitantes equivalentes. Fosas sépticas.**  
Obligatoriedad del marcado CE para estos productos (UNE-EN 12566-1), aprobada por Resolución de 1 de febrero de 2005 (BOE 19/02/2005).

**Escaleras fijas para pozos de registro.**  
Obligatoriedad del marcado CE para estos productos (UNE-EN 14396), aprobada por Resolución de 1 de febrero de 2005 (BOE 19/02/2005).

## 6. CIMENTACIÓN Y ESTRUCTURAS

**Sistemas y Kits de encofrado perdido no portante de bloques huecos, paneles de materiales aislantes o a veces de hormigón**  
Obligatoriedad del marcado CE para estos productos (Guía DITE N° 009), aprobada por Resolución de 26 de noviembre de 2002 (BOE 19/12/2002).

**Geotextiles y productos relacionados. Requisitos para uso en movimientos de tierras, cimentaciones y estructuras de construcción**  
Obligatoriedad del marcado CE para estos productos (UNE-EN 13251), aprobada por Orden de 29 de noviembre de 2001 (BOE 07/12/2001).

**Anclajes metálicos para hormigón**  
Obligatoriedad del marcado CE para estos productos, aprobadas por Resolución de 26 de noviembre de 2002 (BOE 19/12/2002) y Resolución de 1 de febrero de 2005 (BOE 19/02/2005).

- Anclajes metálicos para hormigón. Guía DITE N° 001-1, 2, 3 y 4.
- Anclajes metálicos para hormigón. Anclajes químicos. Guía DITE N° 001-5.

**Apoyos estructurales**  
Obligatoriedad del marcado CE para estos productos, aprobada por Resolución de 1 de febrero de 2005 (BOE 19/02/2005).

- Apoyos de PTFE cilíndricos y esféricos. UNE-EN 1337-7.
- Apoyos de rodillo. UNE-EN 1337-4.
- Apoyos oscilantes. UNE-EN 1337-6.

**Aditivos para hormigones y pastas**  
Obligatoriedad del marcado CE para los productos relacionados, aprobada por Resolución de 6 de mayo de 2002 y Resolución de 9 de noviembre de 2005 (BOE 30/05/2002 y 01/12/2005).

- Aditivos para hormigones y pastas. UNE-EN 934-2
- Aditivos para hormigones y pastas. Aditivos para pastas para cables de pretensado. UNE-EN 934-4

**Ligantes de soleras continuas de magnesita. Magnesita cáustica y de cloruro de magnesio**  
Obligatoriedad del marcado CE para estos productos (UNE-EN 14016-1), aprobada por Resolución de 1 de febrero de 2005 (BOE 19/02/2005).

**Áridos para hormigones, morteros y lechadas**  
Obligatoriedad del marcado CE para los productos relacionados, aprobada por Resolución de 14 de enero de 2004 (BOE 11/02/2004).

- Áridos para hormigón. UNE-EN 12620.
- Áridos ligeros para hormigones, morteros y lechadas. UNE-EN 13055-1.
- Áridos para morteros. UNE-EN 13139.

**Vigas y pilares compuestos a base de madera**  
Obligatoriedad del marcado CE para estos productos, de acuerdo con la Guía DITE n° 013; aprobada por Resolución de 26 de noviembre de 2002 (BOE 19/12/2002).

**Kits de postensado compuesto a base de madera**  
Obligatoriedad del marcado CE para estos productos (UNE EN 523), aprobada por Resolución de 26 de noviembre de 2002 (BOE 19/12/2002).

**Vainas de fleje de acero para tendones de pretensado**  
Obligatoriedad del marcado CE para estos productos, de acuerdo con la Guía DITE n° 011; aprobada por Resolución de 26 de noviembre de 2002 (BOE 19/12/2002).

## 7. ALBAÑILERÍA

**Cales para la construcción**  
Obligatoriedad del marcado CE para estos productos (UNE-EN 459-1), aprobada por Resolución de 3 de octubre de 2003 (BOE 31/10/2002).

**Paneles de yeso**  
Obligatoriedad del marcado CE para los productos relacionados, aprobada por Resolución de 6 de mayo de 2002 (BOE 30/05/2002) y Resolución de 9 de Noviembre de 2005 (BOE 01/12/2005).

- Paneles de yeso. UNE-EN 12859.
- Adhesivos a base de yeso para paneles de yeso. UNE-EN 12860.

**Chimeneas**  
Obligatoriedad del marcado CE para estos productos (UNE-EN 13502), aprobada por Resolución de 14 de abril de 2003 (BOE 28/04/2003), Resolución de 28 de junio de 2004 (BOE 16/07/2004) y Resolución de 1 de febrero de 2005 (BOE 19/02/2005).

- Terminales de los conductos de humos arcillosos / cerámicos. UNE-EN 13502.
- Conductos de humos de arcilla cocida. UNE -EN 1457.
- Componentes. Elementos de pared exterior de hormigón. UNE- EN 12446
- Componentes. Paredes interiores de hormigón. UNE- EN 1857
- Componentes. Conductos de humo de bloques de hormigón. UNE-EN 1858
- Requisitos para chimeneas metálicas. UNE-EN 1856-1

**Kits de tabiquería interior (sin capacidad portante)**  
Obligatoriedad del marcado CE para estos productos, de acuerdo con la Guía DITE n° 003; aprobada por Resolución de 26 de noviembre de 2002 (BOE 19/12/2002).

#### **Especificaciones de elementos auxiliares para fábricas de albañilería**

Obligatoriedad del marcado CE para estos productos aprobada por Resolución de 28 de junio de 2004 (BOE 16/07/2004).

- Tirantes, flejes de tensión, abrazaderas y escuadras. UNE-EN 845-1.
- Dinteles. UNE-EN 845-2.
- Refuerzo de junta horizontal de malla de acero. UNE-EN 845-3.

#### **Especificaciones para morteros de albañilería**

Obligatoriedad del marcado CE para estos productos aprobada por Resolución de 28 de junio de 2004 (BOE 16/07/2004).

- Morteros para revoco y enlucido. UNE-EN 998-1.
- Morteros para albañilería. UNE-EN 998-2.

### **8. AISLAMIENTOS TÉRMICOS**

#### **Productos aislantes térmicos para aplicaciones en la edificación**

Obligatoriedad del marcado CE para los productos relacionados, aprobada por Resolución de 12 de junio de 2003 (BOE 11/07/2003) y modificación por Resolución de 1 de febrero de 2005 (BOE 19/02/2005).

- Productos manufacturados de lana mineral (MW). UNE-EN 13162
- Productos manufacturados de poliestireno expandido (EPS). UNE-EN 13163
- Productos manufacturados de poliestireno extruido (XPS). UNE-EN 13164
- Productos manufacturados de espuma rígida de poliuretano (PUR). UNE-EN 13165
- Productos manufacturados de espuma fenólica (PF). UNE-EN 13166
- Productos manufacturados de vidrio celular (CG). UNE-EN 13167
- Productos manufacturados de lana de madera (WW). UNE-EN 13168
- Productos manufacturados de perlita expandida (EPB). UNE-EN 13169
- Productos manufacturados de corcho expandido (ICB). UNE-EN 13170
- Productos manufacturados de fibra de madera (WF). UNE-EN 13171

#### **Sistemas y kits compuestos para el aislamiento térmico exterior con revoco**

Obligatoriedad del marcado CE para estos productos, de acuerdo con la Guía DITE nº 004; aprobada por Resolución de 26 de noviembre de 2002 (BOE 19/12/2002).

#### **Anclajes de plástico para fijación de sistemas y kits compuestos para el aislamiento térmico exterior con revoco**

Obligatoriedad del marcado CE para estos productos, de acuerdo con la Guía DITE nº 01; aprobada por Resolución de 26 de noviembre de 2002 (BOE 19/12/2002).

### **9. IMPERMEABILIZACIONES**

#### **Sistemas de impermeabilización de cubiertas aplicados en forma líquida**

Obligatoriedad del marcado CE para estos productos, de acuerdo con la Guía DITE nº 005; aprobada por Resolución de 26 de noviembre de 2002 (BOE 19/12/2002).

#### **Sistemas de impermeabilización de cubiertas con membranas flexibles fijadas mecánicamente**

Obligatoriedad del marcado CE para estos productos, de acuerdo con la Guía DITE nº 006; aprobada por Resolución de 26 de noviembre de 2002 (BOE 19/12/2002).

### **10. REVESTIMIENTOS**

#### **Materiales de piedra natural para uso como pavimento**

Obligatoriedad del marcado CE para los productos relacionados, aprobada por Resolución de 3 de octubre de 2003 (BOE 31/10/2002).

- Baldosas. UNE-EN 1341
- Adoquines. UNE-EN 1342
- Bordillos. UNE-EN 1343

#### **Adoquines de arcilla cocida**

Obligatoriedad del marcado CE para estos productos (UNE-EN 1344) aprobada por Resolución de 14 de abril de 2003 (BOE 28/04/2003).

#### **Adhesivos para baldosas cerámicas**

Obligatoriedad del marcado CE para estos productos (UNE-EN 12004) aprobada por Resolución de 16 de enero (BOE 06/02/2003).

#### **Adoquines de hormigón**

Obligatoriedad del marcado CE para estos productos (UNE-EN 1338) aprobada por Resolución de 14 de enero de 2004 (BOE 11/02/2004).

#### **Baldosas prefabricadas de hormigón**

Obligatoriedad del marcado CE para estos productos (UNE-EN 1339) aprobada por Resolución de 14 de enero de 2004 (BOE 11/02/2004).

#### **Materiales para soleras continuas y soleras. Pastas autonivelantes**

Obligatoriedad del marcado CE para estos productos (UNE-EN 13813) aprobada por Resolución de 14 de abril de 2003 (BOE 28/04/2003)

#### **Techos suspendidos**

Obligatoriedad del marcado CE para estos productos (UNE-EN 13964) aprobada por Resolución de 1 de febrero de 2004 (BOE 19/02/2004).

#### **Baldosas cerámicas**

Obligatoriedad del marcado CE para estos productos (UNE-EN 14411) aprobada por Resolución de 1 de febrero de 2004 (BOE 19/02/2004).

### **11. CARPINTERÍA, CERRAJERÍA Y VIDRIERÍA**

#### **Dispositivos para salidas de emergencia**

Obligatoriedad del marcado CE para los productos relacionados, aprobada por Resolución de 6 de mayo de 2002 (BOE 30/05/2002).

- Dispositivos de emergencia accionados por una manilla o un pulsador para salidas de socorro. UNE-EN 179
- Dispositivos antipánico para salidas de emergencias activados por una barra horizontal. UNE-EN 1125

#### **Herrajes para la edificación**

Obligatoriedad del marcado CE para los productos relacionados, aprobada por Resolución de 14 de abril de 2003 (BOE 28/04/2003), Resolución de 3 de octubre de 2003 (BOE 31/10/2002) y ampliado en Resolución de 1 de febrero de 2005 (BOE 19/02/2005).

- Dispositivos de cierre controlado de puertas. UNE-EN 1154.
- Dispositivos de retención electromagnética para puertas batientes. UNE-EN 1155.
- Dispositivos de coordinación de puertas. UNE-EN 1158.
- Bisagras de un solo eje. UNE-EN 1935.
- Cerraduras y pestillos. UNE -EN 12209.

#### **Tableros derivados de la madera para su utilización en la construcción**

Obligatoriedad del marcado CE para estos productos (UNE-EN 13986) aprobada por Resolución de 14 de abril de 2003 (BOE 28/04/2003).

#### **Sistemas de acristalamiento sellante estructural**

Obligatoriedad del marcado CE para los productos relacionados, aprobada por Resolución de 26 de noviembre de 2002 (BOE 19/12/2002).

- Vidrio. Guía DITE nº 002-1
- Aluminio. Guía DITE nº 002-2
- Perfiles con rotura de puente térmico. Guía DITE nº 002-3

#### **Puertas industriales, comerciales, de garaje y portones**

Obligatoriedad del marcado CE para estos productos (UNE-EN 13241-1) aprobada por Resolución de 28 de junio de 2004 (BOE 16/07/2004).

#### **Toldos**

Obligatoriedad del marcado CE para estos productos (UNE-EN 13561) aprobada por Resolución de 1 de febrero de 2005 (BOE 19/02/2005).

#### **Fachadas ligeras**

Obligatoriedad del marcado CE para estos productos (UNE-EN 13830) aprobada por Resolución de 1 de febrero de 2005 (BOE 19/02/2005).

## 12. PREFABRICADOS

#### **Productos prefabricados de hormigón. Elementos para vallas**

Obligatoriedad del marcado CE para estos productos aprobada por Resolución de 6 de mayo de 2002 (BOE 30/05/2002) y ampliadas por Resolución de 1 de febrero de 2005 (BOE 19/02/2005)

- Elementos para vallas. UNE-EN 12839.
- Mástiles y postes. UNE-EN 12843.

#### **Componentes prefabricados de hormigón armado de áridos ligeros de estructura abierta**

Obligatoriedad del marcado CE para estos productos (UNE-EN 1520), aprobada por Resolución de 28 de junio de 2004 (BOE 16/07/2004).

#### **Kits de construcción de edificios prefabricados de estructura de madera**

Obligatoriedad del marcado CE para estos productos, de acuerdo con la Guía DITE nº 007; aprobada por Resolución de 26 de noviembre de 2002 (BOE 19/12/2002).

#### **Escaleras prefabricadas (kits)**

Obligatoriedad del marcado CE para estos productos, de acuerdo con la Guía DITE nº 008; aprobada por Resolución de 26 de noviembre de 2002 (BOE 19/12/2002).

#### **Kits de construcción de edificios prefabricados de estructura de troncos**

Obligatoriedad del marcado CE para estos productos, de acuerdo con la Guía DITE nº 012; aprobada por Resolución de 26 de noviembre de 2002 (BOE 19/12/2002).

#### **Bordillos prefabricados de hormigón**

Obligatoriedad del marcado CE para estos productos (UNE-EN 1340), aprobada por Resolución de 28 de junio de 2004 (BOE 16/07/2004)

## 13. INSTALACIONES DE FONTANERÍA Y APARATOS SANITARIOS

#### **Juntas elastoméricas de tuberías empleadas en canalizaciones de agua y drenaje (de caucho vulcanizado, de elastómeros termoplásticos, de materiales celulares de caucho vulcanizado y de poliuretano vulcanizado)**

Obligatoriedad del marcado CE para estos productos (UNE-EN 681-1, 2, 3 y 4), aprobada por Resolución de 16 de enero de 2003 (BOE 06/02/2003).

#### **Dispositivos anti-inundación en edificios**

Obligatoriedad del marcado CE para estos productos (UNE-EN 13564), aprobada por Resolución de 14 de abril de 2003 (BOE 28/04/2003).

#### **Fregaderos de cocina**

Obligatoriedad del marcado CE para estos productos (UNE-EN 13310), aprobada por Resolución de 9 de noviembre de 2005 (BOE 01/12/2005).

#### **Inodoros y conjuntos de inodoros con sifón incorporado**

Obligatoriedad del marcado CE para estos productos (UNE-EN 997), aprobada por Resolución de 1 de febrero de 2005 (BOE 19/02/2005).

## 14. INSTALACIONES ELÉCTRICAS

#### **Columnas y báculos de alumbrado**

Obligatoriedad del marcado CE para estos productos aprobada por Resolución de 10 de octubre de 2003 (BOE 31/10/2003) y ampliada por resolución de 1 de 28 de junio de 2004 (BOE 16/07/2004)

- Acero. UNE-EN 40- 5.
- Aluminio. UNE-EN 40-6
- Mezcla de polímeros compuestos reforzados con fibra. UNE-EN 40-7

## 15. INSTALACIONES DE GAS

### **Juntas elastoméricas empleadas en tubos y accesorios para transporte de gases y fluidos hidrocarbonados**

Obligatoriedad del mercado CE para estos productos (UNE-EN 682) aprobada por Resolución de 3 de octubre de 2002 (BOE 31/10/2002)

### **Sistemas de detección de fuga**

Obligatoriedad del mercado CE para estos productos (UNE-EN 682) aprobada por Resolución de 28 de junio de 2004 (BOE 16/07/2004)

## 16. INSTALACIONES DE CALEFACCIÓN, CLIMATIZACIÓN Y VENTILACIÓN

### **Sistemas de control de humos y calor**

Obligatoriedad del mercado CE para estos productos aprobada por Resolución de 28 de junio de 2004 (BOE 16/07/2004)

- Aireadores naturales de extracción de humos y calor. UNE-EN12101- 2.
- Aireadores extractores de humos y calor. UNE-ENE-12101-3.

### **Paneles radiantes montados en el techo alimentados con agua a una temperatura inferior a 120°C**

Obligatoriedad del mercado CE para estos productos (UNE-EN 14037-1) aprobada por Resolución de 28 de junio de 2004 (BOE 16/07/2004).

### **Radiadores y convectores**

Obligatoriedad del mercado CE para estos productos (UNE-EN 442-1) aprobada por Resolución de 1 de febrero de 2005 (BOE 19/02/2005)

## 17. INSTALACIONES DE PROTECCIÓN CONTRA INCENDIOS

### **Instalaciones fijas de extinción de incendios. Sistemas equipados con mangueras.**

Obligatoriedad del mercado CE para los productos relacionados, aprobada por Resolución de 3 de octubre de 2002 (BOE 31/10/2002).

- Bocas de incendio equipadas con mangueras semirrígidas. UNE-EN 671-1
- Bocas de incendio equipadas con mangueras planas. UNE-EN 671-2

### **Sistemas fijos de extinción de incendios. Componentes para sistemas de extinción mediante agentes gaseosos**

Obligatoriedad del mercado CE para los productos relacionados, aprobada por Resolución de 3 de octubre de 2002 (BOE 31/10/2002), ampliada por Resolución de 28 de Junio de 2004 (BOE16/07/2004) y modificada por Resolución de 9 de Noviembre de 2005(BOE 01/12/2005).

- Válvulas direccionales de alta y baja presión y sus actuadores para sistemas de CO2. UNE-EN 12094-5.
- Dispositivos no eléctricos de aborto para sistemas de CO2. UNE-EN 12094-6
- Difusores para sistemas de CO2. UNE-EN 12094-7
- Válvulas de retención y válvulas antiretorno. UNE-EN 12094-13
- Requisitos y métodos de ensayo para los dispositivos manuales de disparo y paro. UNE-EN-12094-3.
- Requisitos y métodos de ensayo para detectores especiales de incendios. UNEEN-12094-9.
- Requisitos y métodos de ensayo para dispositivos de pesaje. UNE-EN-12094- 11.
- Requisitos y métodos de ensayo para dispositivos neumáticos de alarma. UNEEN- 12094-12

### **Sistemas de extinción de incendios. Sistemas de extinción por polvo**

Obligatoriedad del mercado CE para estos productos (UNE-EN 12416-1 y 2) aprobada por Resolución de 3 de octubre de 2002 (BOE 31/10/2002) y modificada por Resolución de 9 de Noviembre de 2005 (BOE 01/12/2005).

### **Sistemas fijos de lucha contra incendios. Sistemas de rociadores y agua pulverizada.**

Obligatoriedad del mercado CE para estos productos aprobada por Resolución de 3 de octubre de 2002 (BOE 31/10/2002), ampliadas y modificadas por Resoluciones del 14 de abril de 2003(BOE 28/04/2003), 28 de junio de junio de 2004(BOE 16/07/2004) y 19 de febrero de 2005(BOE 19/02/2005).

- Rociadores automáticos. UNE-EN 12259-1
- Conjuntos de válvula de alarma de tubería mojada y cámaras de retardo. UNEEN 12259-2
- Conjuntos de válvula de alarma de tubería seca. UNE-EN 12259-3
- Alarmas hidroneumáticas. UNE-EN-12259-4
- Componentes para sistemas de rociadores y agua pulverizada. Detectores de flujo de agua. UNE-EN-12259-5

### **Sistemas de detección y alarma de incendios.**

Obligatoriedad del mercado CE para estos productos aprobada por Resolución de 14 de abril de 2003 (BOE 28/04/2003), ampliada por Resolución del 10 de octubre de 2003 (BOE 31/10/2003).

- Dispositivos de alarma de incendios-dispositivos acústicos. UNE-EN 54-3.
- Equipos de suministro de alimentación. UNE-EN 54-4.
- Detectores de calor. Detectores puntuales. UNE-EN 54-5.
- Detectores de humo. Detectores puntuales que funcionan según el principio de luz difusa, luz transmitida o por ionización. UNE-EN-54-7.
- Detectores de humo. Detectores lineales que utilizan un haz óptico de luz. UNEEN-54-12.

## **ELEMENTOS CONSTRUCTIVOS**

### 1. HORMIGÓN ARMADO Y PRETENSADO

#### **Instrucción de Hormigón Estructural (EHE)**

Aprobada por Real Decreto 2661/1998 de 11 de diciembre. (BOE 13/01/1998)

#### **Fase de proyecto**

- Artículo 4. Documentos del Proyecto

#### **Fase de recepción de materiales de construcción**

- Artículo 1.1. Certificación y distintivos
- Artículo 81. Control de los componentes del hormigón
- Artículo 82. Control de la calidad del hormigón
- Artículo 83. Control de la consistencia del hormigón
- Artículo 84. Control de la resistencia del hormigón
- Artículo 85. Control de las especificaciones relativas a la durabilidad del hormigón
- Artículo 86. Ensayos previos del hormigón
- Artículo 87. Ensayos característicos del hormigón

- Artículo 88. Ensayos de control del hormigón
- Artículo 90. Control de la calidad del acero
- Artículo 91. Control de dispositivos de anclaje y empalme de las armaduras postesas.
- Artículo 92. Control de las vainas y accesorios para armaduras de pretensado
- Artículo 93. Control de los equipos de tesado
- Artículo 94. Control de los productos de inyección

**Fase de ejecución de elementos constructivos**

- Artículo 95. Control de la ejecución
- Artículo 97. Control del tesado de las armaduras activas
- Artículo 98. Control de ejecución de la inyección
- Artículo 99. Ensayos de información complementaria de la estructura

**Fase de recepción de elementos constructivos**

- Artículo 4.9. Documentación final de la obra

## 2. FORJADOS UNIDIRECCIONALES DE HORMIGÓN ARMADO O PRETENSADO

**Instrucción para el proyecto y la ejecución de forjados unidireccionales de hormigón estructural realizados con elementos prefabricados. (EFHE)**

Aprobada por Real Decreto 642/2002, de 5 de julio. (BOE 06/08/2002)

**Fase de proyecto**

- Artículo 3.1. Documentación del forjado para su ejecución

**Fase de recepción de materiales de construcción**

- Artículo 4. Exigencias administrativas (Autorización de uso)
- Artículo 34. Control de recepción de los elementos resistentes y piezas de entrevigado
- Artículo 35. Control del hormigón y armaduras colocados en obra

**Fase de ejecución de elementos constructivos**

- CAPÍTULO V. Condiciones generales y disposiciones constructivas de los forjados
- CAPÍTULO VI. Ejecución
- Artículo 36. Control de la ejecución

**Fase de recepción de elementos constructivos**

- Artículo 3.2. Documentación final de la obra

## 3. ESTRUCTURAS METÁLICAS

**Norma Básica de la Edificación (NBE EA-95) «Estructuras de acero en edificación»**

Aprobada por Real Decreto 1829/1995, de 10 de noviembre. (BOE 18/01/1996)

**Fase de proyecto**

- Artículo 1.1.1. Aplicación de la norma a los proyectos

**Fase de recepción de materiales de construcción**

- Artículo 2.1.4. Perfiles y chapas de acero laminado. Garantía de las características
- Artículo 2.1.5. Condiciones de suministro y recepción
- Artículo 2.2.4. Suministro de perfiles huecos
- Artículo 2.2.5. Ensayos de recepción
- Artículo 2.3.4. Suministro de los perfiles y placas conformados
- Artículo 2.3.5. Ensayos de recepción
- Artículo 2.4.6. Roblones de acero. Características garantizadas
- Artículo 2.4.7. Suministro y recepción
- Artículo 2.5.11. Tornillos. Características garantizadas
- Artículo 2.5.12. Suministro y recepción

**Fase de ejecución de elementos constructivos**

- Artículo 1.1.2. Aplicación de la norma a la ejecución
- Artículo 5.1. Uniones roblonadas y atornilladas
- Artículo 5.2. Uniones soldadas
- Artículo 5.3. Ejecución en taller
- Artículo 5.4. Montaje en obra
- Artículo 5.5. Tolerancias
- Artículo 5.6. Protección

\* **Alternativa: desde el 29 de Marzo de 2006 hasta el 28 de Marzo de 2007, aplicación voluntaria del Código Técnico de la Edificación, Documento Básico DB SE-A-Seguridad Estructural-Acero**

Aprobado por Real Decreto 314/2006, de 17 de marzo. (BOE 28/3/2006)

## 4. CUBIERTAS CON MATERIALES BITUMINOSOS

**Norma Básica de la Edificación (NBE QB-90) «Cubiertas con materiales bituminosos»**

Aprobada por Real Decreto 1572/1990, de 30 de noviembre. (BOE 07/12/1990)

Actualización del Apéndice «Normas UNE de referencia» por Orden de 5 de julio de 1996. (BOE 25/07/1996)

**Fase de proyecto**

- Artículo 1.2.1. Aplicación de la norma a los proyectos



**Fase de recepción de materiales de construcción**

- Artículo 1.2.2. Aplicación de la norma a los materiales impermeabilizantes
- Artículo 5.1. Control de recepción de los productos impermeabilizantes

**Fase de ejecución de elementos constructivos**

- Artículo 1.2.3. Aplicación de la norma a la ejecución de las obras
- Capítulo 4. Ejecución de las cubiertas
- Artículo 5.2. Control de la ejecución

**Fase de recepción de elementos constructivos**

- Artículo 5.2. Control de la ejecución

\* **Alternativa: desde el 29 de Marzo de 2006 hasta el 28 de Marzo de 2007, aplicación voluntaria del Código Técnico de la Edificación, Documento Básico DB HS-Salubridad**  
Aprobado por Real Decreto 314/2006, de 17 de marzo. (BOE 28/3/2006)

**5. MUROS RESISTENTES DE FÁBRICA DE LADRILLO**

**Norma Básica de la Edificación NBE FL-90 «Muros resistentes de fábrica de ladrillo»**

Aprobada por Real Decreto 1723/1990, de 20 de diciembre. (BOE 04/01/1991) Fase de proyecto

- Artículo 1.3. Aplicación de la Norma a los proyectos
- Artículo 1.4. Aplicación de la Norma a las obras
- Artículo 4.1. Datos del proyecto

**Fase de recepción de materiales de construcción**

- Artículo 1.2. Aplicación de la Norma a los fabricantes
- Capítulo II. Ladrillos
- Capítulo III. Morteros
- Artículo 6.1. Recepción de materiales

**Fase de ejecución de elementos constructivos**

- Capítulo III. Morteros
- Artículo 4.4. Condiciones para los enlaces de muros
- Artículo 4.5. Forjados
- Artículo 4.6. Apoyos
- Artículo 4.7. Estabilidad del conjunto
- Artículo 4.8. Juntas de dilatación
- Artículo 4.9. Cimentación
- Artículo 6.2. Ejecución de morteros
- Artículo 6.3. Ejecución de muros
- Artículo 6.4. Tolerancias en la ejecución
- Artículo 6.5. Protecciones durante la ejecución
- Artículo 6.6. Arriostramientos durante la construcción
- Artículo 6.7. Rozas

\* **Alternativa: desde el 29 de Marzo de 2006 hasta el 28 de Marzo de 2007, aplicación voluntaria del Código Técnico de la Edificación, Documento Básico DB SE-F-Seguridad Estructural-Fábrica**  
Aprobado por Real Decreto 314/2006, de 17 de marzo. (BOE 28/3/2006)

**6. COMPORTAMIENTO ANTE EL FUEGO DE ELEMENTOS CONSTRUCTIVOS Y MATERIALES DE CONSTRUCCIÓN**

**Código Técnico de la Edificación, Documento Básico DB SI Seguridad en Caso de Incendio**

Aprobado por Real Decreto 314/2006, de 17 de marzo. (BOE 28/3/2006)

**Fase de proyecto**

- Introducción

**Fase de recepción de materiales de construcción**

- Justificación del comportamiento ante el fuego de elementos constructivos y los materiales (ver REAL DECRETO 312/2005, de 18 de marzo, por el que se aprueba la clasificación de los productos de construcción y de los elementos constructivos en función de sus propiedades de reacción y de resistencia frente al fuego).

**Reglamento de Prevención de Incendios de la Comunidad de Madrid (RPICM) Aprobado por Decreto 31/2003, de 13 de marzo. (BOCM 21/03/2003)**

**Fase de proyecto**

- Artículo 4. Documentación

**Fase de recepción de materiales de construcción**

- Artículo 5. Productos fabricados y comercializados en algún estado miembro de la Unión Europea.
- Artículo 68. Comportamiento de los elementos y materiales de construcción ante el fuego

**REAL DECRETO 312/2005, de 18 de marzo, por el que se aprueba la clasificación de los productos de construcción y de los elementos constructivos en función de sus propiedades de reacción y de resistencia frente al fuego.**

**7. AISLAMIENTO TÉRMICO**

**Código Técnico de la Edificación, Documento Básico DB HE Ahorro de Energía**

Aprobado por Real Decreto 314/2006, de 17 de marzo. (BOE 28/3/2006)

**Fase de proyecto**

- Sección HE 1 Limitación de Demanda Energética.
- Apéndice C Normas de referencia. Normas de cálculo.

**Fase de recepción de materiales de construcción**

- 4 Productos de construcción
- Apéndice C Normas de referencia. Normas de producto.

**Fase de ejecución de elementos constructivos**

- 5 Construcción
- Apéndice C Normas de referencia. Normas de ensayo.

## 8. AISLAMIENTO ACÚSTICO

**Norma Básica de la Edificación (NBE CA-88) «Condiciones acústicas de los edificios»**

Aprobada por Orden Ministerial de 29 de septiembre de 1988. (BOE 08/10/1988)

**Fase de proyecto**

- Artículo 19. Cumplimiento de la Norma en el Proyecto

**Fase de recepción de materiales de construcción**

- Artículo 21. Control de la recepción de materiales
- Anexo 4. Condiciones de los materiales
  - 4.1. Características básicas exigibles a los materiales
  - 4.2. Características básicas exigibles a los materiales específicamente acondicionantes acústicos
  - 4.3. Características básicas exigibles a las soluciones constructivas
  - 4.4. Presentación, medidas y tolerancias
  - 4.5. Garantía de las características
  - 4.6. Control, recepción y ensayos de los materiales
  - 4.7. Laboratorios de ensayo

**Fase de ejecución de elementos constructivos**

- Artículo 22. Control de la ejecución

## 9. INSTALACIONES

### 9.1 INSTALACIONES DE PROTECCIÓN CONTRA INCENDIOS

**Reglamento de instalaciones de protección contra incendios (RIPCI-93)**

Aprobado por Real Decreto 1942/1993, de 5 de noviembre. (BOE 14/12/1993)

**Fase de recepción de equipos y materiales**

- Artículo 2
- Artículo 3
- Artículo 9

**Fase de ejecución de las instalaciones**

- Artículo 10

**Fase de recepción de las instalaciones**

- Artículo 18

**Reglamento de Prevención de Incendios de la Comunidad de Madrid (RPICM)**

Aprobado por Decreto 31/2003, de 13 de marzo. (BOCM 21/03/2003)

**Fase de proyecto**

- Artículo 61. Instalaciones de protección contra incendios. Ámbito de aplicación

**Fase de ejecución de las instalaciones**

- Artículo 62. Empresas instaladoras

### 9.2 INSTALACIONES TÉRMICAS

**Reglamento de instalaciones térmicas en los edificios (RITE)**

Aprobado por Real Decreto 1751/1998, de 31 de julio (BOE 05/08/1998), y modificado por Real Decreto 1218/2002, de 22 de noviembre. (BOE 03/12/2004)

**Fase de proyecto**

- Artículo 5. Proyectos de edificación de nueva planta
- Artículo 7. Proyecto, ejecución y recepción de las instalaciones
- ITE 07 - DOCUMENTACIÓN
  - ITE 07.1 INSTALACIONES DE NUEVA PLANTA
  - ITE 07.2 REFORMAS
  - APÉNDICE 07.1 Gula del contenido del proyecto

**Fase de recepción de equipos y materiales**

- ITE 04 - EQUIPOS Y MATERIALES
  - ITE 04.1 GENERALIDADES

- ITE 04.2 TUBERÍAS Y ACCESORIOS
- ITE 04.3 VÁLVULAS
- ITE 04.4 CONDUCTOS Y ACCESORIOS
- ITE 04.5 CHIMENEAS Y CONDUCTOS DE HUMOS
- ITE 04.6 MATERIALES AISLANTES TÉRMICOS
- ITE 04.7 UNIDADES DE TRATAMIENTO Y UNIDADES TERMINALES
- ITE 04.8 FILTROS PARA AIRE
- ITE 04.9 CALDERAS
- ITE 04.10 QUEMADORES
- ITE 04.11 EQUIPOS DE PRODUCCIÓN DE FRÍO
- ITE 04.12 APARATOS DE REGULACIÓN Y CONTROL
- ITE 04.13 EMISORES DE CALOR

#### **Fase de ejecución de las instalaciones**

- Artículo 7. Proyecto, ejecución y recepción de las instalaciones
- ITE 05 - MONTAJE
  - ITE 05.1 GENERALIDADES
  - ITE 05.2 TUBERÍAS, ACCESORIOS Y VÁLVULAS
  - ITE 05.3 CONDUCTOS Y ACCESORIOS

#### **Fase de recepción de las instalaciones**

- Artículo 7. Proyecto, ejecución y recepción de las instalaciones
- ITE 06 - PRUEBAS, PUESTA EN MARCHA Y RECEPCIÓN
  - ITE 06.1 GENERALIDADES
  - ITE 06.2 LIMPIEZA INTERIOR DE REDES DE DISTRIBUCIÓN
  - ITE 06.3 COMPROBACIÓN DE LA EJECUCIÓN
  - ITE 06.4 PRUEBAS
  - ITE 06.5 PUESTA EN MARCHA Y RECEPCIÓN
  - APÉNDICE 06.1 Modelo del certificado de la instalación

### **9.3 INSTALACIONES DE ELECTRICIDAD**

#### **Reglamento Electrotécnico de Baja Tensión (REBT)**

Aprobado por Real Decreto 842/2002, de 2 de agosto. (BOE 18/09/2002)

#### **Fase de proyecto**

- ITC-BT-04. Documentación y puesta en servicio de las instalaciones
  - Proyecto
  - 2. Memoria Técnica de Diseño (MTD)
  - Modelos oficiales de MTD y certificado de instalación eléctrica para la Comunidad de Madrid, aprobados por Resolución de 14 de enero de 2004. (BOCM 13/02/2004)

#### **Fase de recepción de equipos y materiales**

- Artículo 6. Equipos y materiales
- ITC-BT-06. Materiales. Redes aéreas para distribución en baja tensión
- ITC-BT-07. Cables. Redes subterráneas para distribución en baja tensión

#### **Fase de recepción de las instalaciones**

- Artículo 18. Ejecución y puesta en servicio de las instalaciones
- ITC-BT-04. Documentación y puesta en servicio de las instalaciones
- ITC-BT-05. Verificaciones e inspecciones
- Procedimiento para la tramitación, puesta en servicio e inspección de las instalaciones eléctricas no industriales conectadas a una alimentación en baja tensión en la Comunidad de Madrid, aprobado por (Orden 9344/2003, de 1 de octubre. (BOCM 18/10/2003)

### **9.4 INSTALACIONES DE GAS**

#### **Reglamento de instalaciones de gas en locales destinados a usos domésticos, colectivos o comerciales (RIG)**

Aprobado por Real Decreto 1853/1993, de 22 de octubre. (BOE 24/11/1993)

#### **Fase de proyecto**

- Artículo 4. Normas.

#### **Fase de recepción de equipos y materiales**

- Artículo 4. Normas.

#### **Fase de ejecución de las instalaciones**

- Artículo 4. Normas.

#### **Fase de recepción de las instalaciones**

- Artículo 12. Pruebas previas a la puesta en servicio de las instalaciones.
- Artículo 13. Puesta en disposición de servicio de la instalación.
- Artículo 14. Instalación, conexión y puesta en marcha de los aparatos a gas.
- ITC MI-IRG-09. Pruebas para la entrega de la instalación receptora
- ITC MI-IRG-10. Puesta en disposición de servicio
- ITC MI-IRG-11. Instalación, conexión y puesta en marcha de aparatos a gas

#### **Instrucción sobre documentación y puesta en servicio de las instalaciones receptoras de Gases Combustibles**

Aprobada por Orden Ministerial de 17 de diciembre de 1985. (BOE 09/01/1986)

#### **Fase de proyecto**

- ANEXO A. Instrucción sobre documentación y puesta en servicio de las instalaciones receptoras de gases combustibles
- 2. Instalaciones de gas que precisan proyecto para su ejecución

**Fase de recepción de las instalaciones**

- 3. Puesta en servicio de las instalaciones receptoras de gas que precisen proyecto.
- 4. Puesta en servicio de las instalaciones de gas que no precisan proyecto para su ejecución.

**9.5 INSTALACIONES DE FONTANERÍA**

**Normas Básicas para las Instalaciones Interiores de Suministro de Agua**

Aprobadas por Orden Ministerial de 9 de 12 de 1975. (BOE 13/01/1976)

**Fase de recepción de equipos y materiales**

- 6.3 Homologación

**Fase de recepción de las instalaciones**

- 6.1 Inspecciones
- 6.2 Prueba de las instalaciones

**Normas sobre documentación, tramitación y prescripciones técnicas de las instalaciones interiores de suministro de agua de la Comunidad de Madrid**

Aprobadas por Orden 2106/1994, de 11 de noviembre (BOCM 28/02/1995) y normas complementarias, aprobadas por Orden 1307/2002, de 3 de abril. (BOCM 11/04/2002)

**Fase de proyecto**

- Anexo 1. Instalaciones interiores de suministro de agua, que necesitan proyecto específico.

**Fase de recepción de equipos y materiales**

- Artículo 2. Materiales utilizados en tuberías

**9.6 INSTALACIONES DE INFRAESTRUCTURAS DE TELECOMUNICACIÓN**

**Reglamento regulador de las infraestructuras comunes de telecomunicaciones para el acceso a los servicios de telecomunicación en el interior de los edificios y de la actividad de instalación de equipos y sistemas de telecomunicaciones (RICT).**

Aprobado por Real Decreto 401/2003, de 4 de abril. (BOE 14/05/2003)

**Fase de proyecto**

- Artículo 8. Proyecto técnico

**Fase de recepción de equipos y materiales**

- Artículo 10. Equipos y materiales utilizados para configurar las instalaciones

**Fase de ejecución de las instalaciones**

- Artículo 9. Ejecución del proyecto técnico

**Desarrollo del Reglamento regulador de las infraestructuras comunes de telecomunicaciones para el acceso a los servicios de telecomunicación en el interior de los edificios y la actividad de instalación de equipos y sistemas de telecomunicaciones**

Aprobado por Orden CTE/1296/2003, de 14 de mayo. (BOE 27/05/2003)

**Fase de proyecto**

- Artículo 2. Proyecto técnico
- Disposición adicional primera. Coordinación entre la presentación del Proyecto Técnico Arquitectónico y el de Infraestructura Común de Telecomunicaciones

**Fase de ejecución de las instalaciones**

- Artículo 3. Ejecución del proyecto técnico

**9.7 INSTALACIÓN DE APARATOS ELEVADORES**

**Disposiciones de aplicación de la Directiva del Parlamento Europeo y del Consejo 95/16/CE, sobre ascensores**

Aprobadas por Real Decreto 1314/1997 de 1 de agosto. (BOE 30/09/1997)

**Fase de recepción de equipos y materiales**

- Artículo 6. marcado «CE» y declaración «CE» de conformidad

**Fase de ejecución de las instalaciones**

- Artículo 6. marcado «CE» y declaración «CE» de conformidad

**Fase de recepción de las instalaciones**

- ANEXO VI. Control final

### 3. Plan de Control: Listado mínimo de pruebas de las que se debe dejar constancia

#### 1. CIMENTACIÓN (cuando proceda)

##### 1.1 CIMENTACIONES DIRECTAS Y PROFUNDAS

- Estudio Geotécnico.
- Análisis de las aguas cuando haya indicios de que éstas sean ácidas, salinas o de agresividad potencial.
- Control geométrico de replanteos y de niveles de cimentación. Fijación de tolerancias según DB SE C Seguridad Estructural Cimientos.
- Control de hormigón armado según EHE Instrucción de Hormigón Estructural y DB SE C Seguridad Estructural Cimientos.
- Control de fabricación y transporte del hormigón armado.

##### 1.2 ACONDICIONAMIENTO DEL TERRENO (cuando proceda)

- **Excavación:**
  - Control de movimientos en la excavación.
  - Control del material de relleno y del grado de compacidad.
- **Gestión de agua:**
  - Control del nivel freático
  - Análisis de inestabilidades de las estructuras enterradas en el terreno por roturas hidráulicas.
- **Mejora o refuerzo del terreno:**
  - Control de las propiedades del terreno tras la mejora
- **Anclajes al terreno:**
  - Según norma UNE EN 1537:2001

#### 2. ESTRUCTURAS DE HORMIGÓN ARMADO (cuando proceda)

##### 2.1 CONTROL DE MATERIALES

- **Control de los componentes del hormigón según EHE, la Instrucción para la Recepción de Cementos, los Sellos de Control o Marcas de Calidad y el Pliego de Prescripciones Técnicas Particulares:**
  - Cemento
  - Agua de amasado
  - Áridos
  - Otros componentes (antes del inicio de la obra)
- **Control de calidad del hormigón según EHE y el Pliego de Prescripciones Técnicas Particulares:**
  - Resistencia
  - Consistencia
  - Durabilidad
- **Ensayos de control del hormigón:**
  - Modalidad 1: Control a nivel reducido
  - Modalidad 2: Control al 100 %
  - Modalidad 3: Control estadístico del hormigón
  - Ensayos de información complementaria (en los casos contemplados por la EHE en los artículos 72º y 75º y en 88.5, o cuando así se indique en el Pliego de Prescripciones Técnicas Particulares).
- **Control de calidad del acero:**
  - Control a nivel reducido:
    - Sólo para armaduras pasivas.
  - Control a nivel normal:
    - Se debe realizar tanto a armaduras activas como pasivas.
    - El único válido para hormigón pretensado.
    - Tanto para los productos certificados como para los que no lo sean, los resultados de control del acero deben ser conocidos antes del hormigonado.
  - Comprobación de soldabilidad:
    - En el caso de existir empalmes por soldadura
- **Otros controles:**
  - Control de dispositivos de anclaje y empalem de armaduras postesas.
  - Control de las vainas y accesorios para armaduras de pretensado.
  - Control de los equipos de tesado.
  - Control de los productos de inyección.

##### 2.2 CONTROL DE LA EJECUCIÓN

- **Niveles de control de ejecución:**
  - Control de ejecución a **nivel reducido:**
    - Una inspección por cada lote en que se ha dividido la obra.
  - Control de recepción a **nivel normal:**
    - Existencia de control externo.
    - Dos inspecciones por cada lote en que se ha dividido la obra.
  - Control de ejecución a **nivel intenso:**
    - Sistema de calidad propio del constructor.
    - Existencia de control externo.
    - Tres inspecciones por lote en que se ha dividido la obra.

- **Fijación de tolerancias de ejecución**
- **Otros controles:**
  - Control del tesado de las armaduras activas.
  - Control de ejecución de la inyección.
  - Ensayos de información complementaria de la estructura (pruebas de carga y otros ensayos no destructivos)

### 3. ESTRUCTURAS DE ACERO (cuando proceda)

- **Control de calidad de la documentación del proyecto:**
  - El proyecto define y justifica la solución estructural aportada
- **Control de calidad de los materiales:**
  - Certificado de calidad del material.
  - Procedimiento de control mediante ensayos para materiales que presenten características no avaladas por el certificado de calidad.
  - Procedimiento de control mediante aplicación de normas o recomendaciones de prestigio reconocido para materiales singulares.
- **Control de calidad de la fabricación:**
  - Control de la documentación de taller según la documentación del proyecto, que incluirá:
    - Memoria de fabricación
    - Planos de taller
    - Plan de puntos de inspección
  - Control de calidad de la fabricación:
    - Orden de operaciones y utilización de herramientas adecuadas
    - Cualificación del personal
    - Sistema de trazado adecuado
- **Control de calidad de montaje:**
  - Control de calidad de la documentación de montaje:
    - Memoria de montaje
    - Planos de montaje
    - Plan de puntos de inspección
  - Control de calidad del montaje

### 4. ESTRUCTURAS DE FÁBRICA

- **Recepción de materiales:**
  - Piezas:
    - Declaración del fabricante sobre la resistencia y la categoría (categoría I o categoría II) de las piezas.
  - Arenas
  - Cementos y cales
  - Morteros secos preparados y hormigones preparados
    - Comprobación de dosificación y resistencia
- **Control de fábrica:**
  - Tres categorías de ejecución:
    - Categoría A: piezas y mortero con certificación de especificaciones, fábrica con ensayos previos y control diario de ejecución.
    - Categoría B: piezas (salvo succión, retracción y expansión por humedad) y mortero con certificación de especificaciones y control diario de ejecución.
    - Categoría C: no cumple alguno de los requisitos de B.
- **Morteros y hormigones de relleno**
  - Control de dosificación, mezclado y puesta en obra
- **Armadura:**
  - Control de recepción y puesta en obra
- **Protección de fábricas en ejecución:**
  - Protección contra daños físicos
  - Protección de la coronación
  - Mantenimiento de la humedad
  - Protección contra heladas
  - Arriostramiento temporal
  - Limitación de la altura de ejecución por día

### 5. ESTRUCTURAS DE MADERA (cuando proceda)

- **Suministro y recepción de los productos:**
  - Identificación del suministro con carácter general:
    - Nombre y dirección de la empresa suministradora y del aserradero o fábrica.
    - Fecha y cantidad del suministro
    - Certificado de origen y distintivo de calidad del producto
  - Identificación del suministro con carácter específico:
    - Madera aserrada:
      - a) Especie botánica y clase resistente.
      - b) Dimensiones nominales
      - c) Contenido de humedad
    - Tablero:
      - a) Tipo de tablero estructural.
      - b) Dimensiones nominales
    - Elemento estructural de madera encolada:
      - a) Tipo de elemento estructural y clase resistente

- b) Dimensiones nominales
- c) Marcado
- Elementos realizados en taller:
  - a) Tipo de elemento estructural y declaración de capacidad portante, indicando condiciones de apoyo
  - b) Dimensiones nominales
- Madera y productos de la madera tratados con elementos protectores
  - a) Certificado del tratamiento: aplicador, especie de madera, protector empleado y nº de registro, método de aplicación, categoría del riesgo cubierto, fecha del tratamiento, precauciones frente a mecanizaciones posteriores e informaciones complementarias.
- Elementos mecánicos de fijación:
  - a) Tipo de fijación
  - b) Resistencia a tracción del acero
  - c) Protección frente a la corrosión
  - d) Dimensiones nominales
  - e) Declaración de valores característicos de resistencia a la aplastamiento y momento plástico para uniones madera-madera, madera-tablero y madera-acero.
- **Control de recepción en obra:**
  - Comprobaciones con carácter general:
    - Aspecto general del suministro
    - Identificación del producto
  - Comprobaciones con carácter específico:
    - Madera aserrada
      - a) Especie botánica
      - b) Clase resistente
      - c) Tolerancias en las dimensiones
      - d) Contenido de humedad
    - Tableros:
      - a) Propiedades de resistencia, rigidez y densidad
      - b) Tolerancias en las dimensiones
    - Elementos estructurales de madera laminada encolada:
      - a) Clase resistente
      - b) Tolerancias en las dimensiones
    - Otros elementos estructurales realizados en taller:
      - a) Tipo
      - b) Propiedades
      - c) Tolerancias dimensionales
      - d) Planeidad
      - e) Contraflechas
    - Madera y productos derivados de la madera tratados con productos protectores:
      - a) Certificación del tratamiento
    - Elementos mecánicos de fijación:
      - a) Certificación del material
      - b) Tratamiento de protección
    - Criterio de no aceptación del producto

## 6. CERRAMIENTOS Y PARTICIONES

- **Control de calidad de la documentación del proyecto:**
  - El proyecto define y justifica la solución de aislamiento aportada.
- **Suministro y recepción de productos:**
  - Se comprobará la existencia de marcado CE.
- **Control de ejecución en obra:**
  - Ejecución de acuerdo a las especificaciones de proyecto.
  - Se prestará atención a los encuentros entre los diferentes elementos y, especialmente, a la ejecución de los posibles puentes térmicos integrados en los cerramientos.
  - Puesta en obra de aislantes térmicos (posición, dimensiones y tratamiento de puntos singulares)
  - Posición y garantía de continuidad en la colocación de la barrera de vapor.
  - Fijación de cercos de carpintería para garantizar la estanqueidad al paso del aire y el agua.

## 7. SISTEMAS DE PROTECCIÓN FRENTE A LA HUMEDAD

- **Control de calidad de la documentación del proyecto:**
  - El proyecto define y justifica la solución de aislamiento aportada.
- **Suministro y recepción de productos:**
  - Se comprobará la existencia de marcado CE.
- **Control de ejecución en obra:**
  - Ejecución de acuerdo a las especificaciones de proyecto.
  - Todos los elementos se ajustarán a lo descrito en el DB HS Salubridad, en la sección HS 1 Protección frente a la Humedad.
  - Se realizarán pruebas de estanqueidad en la cubierta.

## 8. INSTALACIONES TÉRMICAS

- **Control de calidad de la documentación del proyecto:**
  - El proyecto define y justifica la solución de aislamiento aportada, justificando de manera expresa el cumplimiento del Reglamento de Instalaciones Térmicas (RITE).
- **Suministro y recepción de productos:**

- Se comprobará la existencia de marcado CE.
- **Control de ejecución en obra:**
  - Ejecución de acuerdo a las especificaciones de proyecto.
  - Montaje de tubería y pasatubos según especificaciones.
  - Características y montaje de los conductos de evacuación de humos.
  - Características y montaje de las calderas.
  - Características y montaje de los terminales.
  - Características y montaje de los termostatos.
  - Pruebas parciales de estanqueidad de zonas ocultas. La presión de prueba no debe variar en, al menos, 4 horas.
  - Prueba final de estanqueidad (caldera conexonada y conectada a la red de fontanería). La presión de prueba no debe variar en, al menos, 4 horas.

## 9. INSTALACIONES DE CLIMATIZACIÓN

- **Control de calidad de la documentación del proyecto:**
  - El proyecto define y justifica la solución de climatización aportada.
- **Suministro y recepción de productos:**
  - Se comprobará la existencia de marcado CE.
- **Control de ejecución en obra:**
  - Ejecución de acuerdo a las especificaciones de proyecto.
  - Replanteo y ubicación de maquinas.
  - Replanteo y trazado de tuberías y conductos.
  - Verificar características de climatizadores, fan-coils y enfriadora.
  - Comprobar montaje de tuberías y conductos, así como alineación y distancia entre soportes.
  - Verificar características y montaje de los elementos de control.
  - Pruebas de presión hidráulica.
  - Aislamiento en tuberías, comprobación de espesores y características del material de aislamiento.
  - Prueba de redes de desagüe de climatizadores y fan-coils.
  - Conexión a cuadros eléctricos.
  - Pruebas de funcionamiento (hidráulica y aire).
  - Pruebas de funcionamiento eléctrico.

## 10. INSTALACIONES ELÉCTRICAS

- **Control de calidad de la documentación del proyecto:**
  - El proyecto define y justifica la solución eléctrica aportada, justificando de manera expresa el cumplimiento del Reglamento Electrotécnico de Baja Tensión y de las Instrucciones Técnicas Complementarias.
- **Suministro y recepción de productos:**
  - Se comprobará la existencia de marcado CE.
- **Control de ejecución en obra:**
  - Ejecución de acuerdo a las especificaciones de proyecto.
  - Verificar características de caja transformador: tabiquería, cimentación-apoyos, tierras, etc.
  - Trazado y montajes de líneas repartidoras: sección del cable y montaje de bandejas y soportes.
  - Situación de puntos y mecanismos.
  - Trazado de rozas y cajas en instalación empotrada.
  - Sujeción de cables y señalización de circuitos.
  - Características y situación de equipos de alumbrado y de mecanismos (marca, modelo y potencia).
  - Montaje de mecanismos (verificación de fijación y nivelación)
  - Verificar la situación de los cuadros y del montaje de la red de voz y datos.
  - Control de troncales y de mecanismos de la red de voz y datos.
  - Cuadros generales:
    - Aspecto exterior e interior.
    - Dimensiones.
    - Características técnicas de los componentes del cuadro (interruptores, automáticos, diferenciales, relés, etc.)
    - Fijación de elementos y conexonado.
  - Identificación y señalización o etiquetado de circuitos y sus protecciones.
  - Conexonado de circuitos exteriores a cuadros.
  - Pruebas de funcionamiento:
    - Comprobación de la resistencia de la red de tierra.
    - Disparo de automáticos.
    - Encendido de alumbrado.
    - Circuito de fuerza.
    - Comprobación del resto de circuitos de la instalación terminada.

## 11. INSTALACIONES DE EXTRACCIÓN (cuando proceda)

- **Control de calidad de la documentación del proyecto:**
  - El proyecto define y justifica la solución de extracción aportada.
- **Suministro y recepción de productos:**
  - Se comprobará la existencia de marcado CE.
- **Control de ejecución en obra:**
  - Ejecución de acuerdo a las especificaciones de proyecto.
  - Comprobación de ventiladores, características y ubicación.
  - Comprobación de montaje de conductos y rejillas.
  - Pruebas de estanqueidad de uniones de conductos.



- Prueba de medición de aire.
- Pruebas añadidas a realizar en el sistema de extracción de garajes:
  - Ubicación de central de detección de CO en el sistema de extracción de los garajes.
  - Comprobación de montaje y accionamiento ante la presencia de humo.
- Pruebas y puesta en marcha (manual y automática).

## 12. INSTALACIONES DE FONTANERÍA

- **Control de calidad de la documentación del proyecto:**
  - El proyecto define y justifica la solución de fontanería aportada.
- **Suministro y recepción de productos:**
  - Se comprobará la existencia de marcado CE.
- **Control de ejecución en obra:**
  - Ejecución de acuerdo a las especificaciones de proyecto.
  - Punto de conexión con la red general y acometida
  - Instalación general interior: características de tuberías y de valvulería.
  - Protección y aislamiento de tuberías tanto empotradas como vistas.
  - Pruebas de las instalaciones:
    - Prueba de resistencia mecánica y estanqueidad parcial. La presión de prueba no debe variar en, al menos, 4 horas.
    - Prueba de estanqueidad y de resistencia mecánica global. La presión de prueba no debe variar en, al menos, 4 horas.
    - Pruebas particulares en las instalaciones de Agua Caliente Sanitaria:
      - a) Medición de caudal y temperatura en los puntos de agua
      - b) Obtención del caudal exigido a la temperatura fijada una vez abiertos los grifos estimados en funcionamiento simultáneo.
      - c) Tiempo de salida del agua a la temperatura de funcionamiento.
      - d) Medición de temperaturas en la red.
      - e) Con el acumulador a régimen, comprobación de las temperaturas del mismo en su salida y en los grifos.
  - Identificación de aparatos sanitarios y grifería.
  - Colocación de aparatos sanitarios (se comprobará la nivelación, la sujeción y la conexión).
  - Funcionamiento de aparatos sanitarios y griferías (se comprobará la grifería, las cisternas y el funcionamiento de los desagües).
  - Prueba final de toda la instalación durante 24 horas.

## 13. INSTALACIONES DE GAS (cuando proceda)

- **Control de calidad de la documentación del proyecto:**
  - El proyecto define y justifica la solución de gas aportada.
- **Suministro y recepción de productos:**
  - Se comprobará la existencia de marcado CE.
- **Control de ejecución en obra:**
  - Ejecución de acuerdo a las especificaciones de proyecto.
  - Tubería de acometida al armario de regulación (diámetro y estanqueidad).
  - Pasos de muros y forjados (colocación de pasatubos y vainas).
  - Verificación del armario de contadores (dimensiones, ventilación, etc.).
  - Distribución interior tubería.
  - Distribución exterior tubería.
  - Valvulería y características de montaje.
  - Prueba de estanqueidad y resistencia mecánica.

## 14. INSTALACIONES DE PROTECCIÓN CONTRA INCENDIOS (cuando proceda)

- **Control de calidad de la documentación del proyecto:**
  - El proyecto define y justifica la solución de protección contra incendios aportada, justificando de manera expresa el cumplimiento del Documento Básico DB SI Seguridad en Caso de Incendio.
- **Suministro y recepción de productos:**
  - Se comprobará la existencia de marcado CE.
  - Los productos se ajustarán a las especificaciones del proyecto que aplicará lo recogido en el REAL DECRETO 312/2005, de 18 de marzo, por el que se aprueba la clasificación de los productos de construcción y de los elementos constructivos en función de sus propiedades de reacción y de resistencia frente al fuego.
- **Control de ejecución en obra:**
  - Ejecución de acuerdo a las especificaciones de proyecto.
  - Verificación de los datos de la central de detección de incendios.
  - Comprobar características de detectores, pulsadores y elementos de la instalación, así como su ubicación y montaje.
  - Comprobar instalación y trazado de líneas eléctricas, comprobando su alineación y sujeción.
  - Verificar la red de tuberías de alimentación a los equipos de manguera y sprinklers: características y montaje.
  - Comprobar equipos de mangueras y sprinklers: características, ubicación y montaje.
  - Prueba hidráulica de la red de mangueras y sprinklers.
  - Prueba de funcionamiento de los detectores y de la central.
  - Comprobar funcionamiento del bus de comunicación con el puesto central.

## 15. INSTALACIONES DE A.C.S. CON PANELES SOLARES (cuando proceda)

- **Control de calidad de la documentación del proyecto:**
  - El proyecto define y justifica la solución de generación de agua caliente sanitaria (ACS) con paneles solares.
- **Suministro y recepción de productos:**
  - Se comprobará la existencia de marcado CE.

- **Control de ejecución en obra:**
  - Ejecución de acuerdo a las especificaciones de proyecto.
  - La instalación se ajustará a lo descrito en la Sección HE 4 Contribución Solar Mínima de Agua Caliente Sanitaria.

Zamora, mayo de 2022.



El Arquitecto  
Enrique de Juan-Roncero Prieto

## 5.2.

## Estudio Básico de Seguridad y Salud

**PROYECTO:** PROYECTO DE INSTALACIÓN DE ASCENSOR

**SITUACIÓN:** AV. ABRAVESES Nº 5, MICERECES DE TERA (ZAMORA)

**PROMOTOR:** AYUNTAMIENTO DE MICERECES DE TERA

**ARQUITECTO:** UA-30 ARQUITECTOS S.L.P.

### INDICE

- 1.- ANTECEDENTES Y DATOS GENERALES.
  - 1.1.- Objeto y autor del Estudio Básico de Seguridad y Salud.
  - 1.2.- Proyecto al que se refiere.
  - 1.3.- Descripción del emplazamiento y la obra.
  - 1.4.- Instalaciones provisionales y asistencia sanitaria.
  - 1.5.- Maquinaria de obra.
  - 1.6.- Medios auxiliares.
- 2.- RIESGOS LABORALES EVITABLES COMPLETAMENTE.  
Identificación de los riesgos laborales que van a ser totalmente evitados.  
Medidas técnicas que deben adoptarse para evitar tales riesgos.
- 3.- RIESGOS LABORALES NO ELIMINABLES COMPLETAMENTE.  
Relación de los riesgos laborales que van a estar presentes en la obra.  
Medidas preventivas y protecciones técnicas que deben adoptarse para su control y reducción.  
Medidas alternativas y su evaluación.
- 4.- RIESGOS LABORALES ESPECIALES.  
Trabajos que entrañan riesgos especiales.  
Medidas específicas que deben adoptarse para controlar y reducir estos riesgos.
- 5.- PREVISIONES PARA TRABAJOS FUTUROS.
  - 5.1.- Elementos previstos para la seguridad de los trabajos de mantenimiento.
  - 5.2.- Otras informaciones útiles para trabajos posteriores.
- 6.- NORMAS DE SEGURIDAD Y SALUD APLICABLES A LA OBRA.

## **1.- ANTECEDENTES Y DATOS GENERALES.**

### **1.1.- OBJETO Y AUTOR DEL ESTUDIO BASICO DE SEGURIDAD Y SALUD.**

El presente Estudio Básico de Seguridad y Salud está redactado para dar cumplimiento al Real Decreto 1627/1997, de 24 de Octubre, por el que se establecen disposiciones mínimas de seguridad y salud en las obras de construcción, en el marco de la Ley 31/1995 de 8 de noviembre, de Prevención de Riesgos Laborales.

Su autor es UA-30 ARQUITECTOS S.L.P., y su elaboración ha sido encargada por el AYUNTAMIENTO DE SANTIBÁÑEZ DE TERA.

De acuerdo con el artículo 3 del R.D. 1627/1997, si en la obra interviene más de una empresa, o una empresa y trabajadores autónomos, o más de un trabajador autónomo, el Promotor deberá designar un Coordinador en materia de Seguridad y Salud durante la ejecución de la obra. Esta designación deberá ser objeto de un contrato expreso.

De acuerdo con el artículo 7 del citado R.D., el objeto del Estudio Básico de Seguridad y Salud es servir de base para que el contratista elabora el correspondiente Plan de Seguridad y Salud el Trabajo, en el que se analizarán, estudiarán, desarrollarán y complementarán las previsiones contenidas en este documento, en función de su propio sistema de ejecución de la obra.

### **1.2.- PROYECTO AL QUE SE REFIERE.**

El presente Estudio Básico de Seguridad y Salud se refiere al Proyecto cuyos datos generales son:

<b>PROYECTO DE REFERENCIA</b>	
Proyecto de Ejecución de	INSTALACIÓN DE ASCENSOR
Arquitecto autor del proyecto	UA-30 ARQUITECTOS S.L.P.
Titularidad del encargo	AYUNTAMIENTO DE MICERECES DE TERA
Emplazamiento	AV. ABRAVESES Nº 5, MICERECES DE TERA (ZAMORA)
Presupuesto de Ejecución Material	33.511,31 €
Plazo de ejecución previsto	2 meses
Número máximo de operarios	4
Total aproximado de jornadas	155
OBSERVACIONES:	

### **1.3.- DESCRIPCIÓN DEL EMPLAZAMIENTO Y LA OBRA.**

En la tabla siguiente se indican las principales características y condicionantes del emplazamiento donde se realizará la obra:

<b>DATOS DEL EMPLAZAMIENTO</b>	
Accesos a la obra	RODADOS
Topografía del terreno	LLANA
Edificaciones colindantes	SI
Suministro de energía eléctrica	SI
Suministro de agua	SI
Sistema de saneamiento	SI
Servidumbres y condicionantes	NO
OBSERVACIONES:	

En la tabla siguiente se indican las características generales de la obra a que se refiere el presente Estudio Básico de Seguridad y Salud, y se describen brevemente las fases de que consta:

DESCRIPCION DE LA OBRA Y SUS FASES	
Demoliciones	SI
Movimiento de tierras	SI
Cimentación y estructuras	SI
Cubiertas	SI
Albañilería y cerramientos	SI
Acabados	SI
Instalaciones	SI
OBSERVACIONES:	

#### 1.4.- INSTALACIONES PROVISIONALES Y ASISTENCIA SANITARIA.

De acuerdo con el apartado 15 del Anexo 4 del R.D.1627/97, la obra dispondrá de los servicios higiénicos que se indican en la tabla siguiente:

SERVICIOS HIGIENICOS	
x	Vestuarios con asientos y taquillas individuales, provistas de llave.
x	Lavabos con agua fría, agua caliente, y espejo.
	Duchas con agua fría y caliente.
x	Retretes.
OBSERVACIONES:	
1.- La utilización de los servicios higiénicos será no simultánea en caso de haber operarios de distintos sexos.	

De acuerdo con el apartado A 3 del Anexo VI del R.D. 486/97, la obra dispondrá del material de primeros auxilios que se indica en la tabla siguiente, en la que se incluye, además, la identificación y las distancias a los centros de asistencia sanitaria mas cercanos:

PRIMEROS AUXILIOS Y ASISTENCIA SANITARIA		
NIVEL DE ASISTENCIA	NOMBRE Y UBICACION	DISTANCIA APROX. (Km.)
Primeros auxilios	Botiquín portátil	En el local.
Asistencia Primaria (Urgencias)	Centro de Salud de Camarzana de Tera	14
Asistencia Especializada (Hospital)	Hospital Provincial Virgen de la Concha	70
OBSERVACIONES:		

### 1.5.- MAQUINARIA DE OBRA.

La maquinaria que se prevé emplear en la ejecución de la obra se indica en la relación (no exhaustiva) de tabla adjunta:

MAQUINARIA PREVISTA			
	Grúas-torre	X	Hormigoneras
X	Montacargas	X	Camiones
X	Maquinaria para movimiento de tierras		Cabrestantes mecánicos
X	Sierra circular		
OBSERVACIONES:			

### 1.6.- MEDIOS AUXILIARES.

En la tabla siguiente se relacionan los medios auxiliares que van a ser empleados en la obra y sus características mas importantes:

MEDIOS		CARACTERISTICAS
	Andamios colgados móviles	Deben someterse a una prueba de carga previa. Correcta colocación de los pestillos de seguridad de los ganchos. Los pescantes serán preferiblemente metálicos. Los cabrestantes se revisarán trimestralmente. Correcta disposición de barandilla de segur., barra intermedia y rodapié. Obligatoriedad permanente del uso de cinturón de seguridad.
X	Andamios tubulares apoyados	Deberán montarse bajo la supervisión de persona competente. Se apoyarán sobre una base sólida y preparada adecuadamente. Se dispondrán anclajes adecuados a las fachadas. Las cruces de San Andrés se colocarán por ambos lados. Correcta disposición de las plataformas de trabajo. Correcta disposición de barandilla de segur., barra intermedia y rodapié. Correcta disposición de los accesos a los distintos niveles de trabajo. Uso de cinturón de seguridad de sujeción Clase A, Tipo I durante el montaje y el desmontaje.
X	Andamios sobre borriquetas	La distancia entre apoyos no debe sobrepasar los 3,5 m.
X	Escaleras de mano	Zapatas antideslizantes. Deben sobrepasar en 1 m la altura a salvar. Separación de la pared en la base = ¼ de la altura total.
X	Instalación eléctrica	Cuadro general en caja estanca de doble aislamiento, situado a h>1m: I. diferenciales de 0,3A en líneas de máquinas y fuerza. I. diferenciales de 0,03A en líneas de alumbrado a tensión > 24V. I. magnetotérmico general omnipolar accesible desde el exterior. I. magnetotérmicos en líneas de máquinas, tomas de cte. y alumbrado. La instalación de cables será aérea desde la salida del cuadro. La puesta a tierra (caso de no utilizar la del edificio) será ≤ 80 Ω.
OBSERVACIONES:		

## **2.- RIESGOS LABORALES EVITABLES COMPLETAMENTE.**

La tabla siguiente contiene la relación de los riesgos laborales que pudiendo presentarse en la obra, van a ser totalmente evitados mediante la adopción de las medidas técnicas que también se incluyen:

<b>RIESGOS EVITABLES</b>		<b>MEDIDAS TECNICAS ADOPTADAS</b>	
X	Derivados de la rotura de instalaciones existentes	X	Neutralización de las instalaciones existentes
<input type="checkbox"/>	Presencia de líneas eléctricas de alta tensión aéreas o subterráneas	X	Corte del fluido, puesta a tierra y cortocircuito de los cables
OBSERVACIONES:			

### **3.- RIESGOS LABORALES NO ELIMINABLES COMPLETAMENTE.**

Este apartado contienen la identificación de los riesgos laborales que no pueden ser completamente eliminados, y las medidas preventivas y protecciones técnicas que deberán adoptarse para el control y la reducción de este tipo de riesgos. La primera tabla se refiere a aspectos generales afectan a la totalidad de la obra, y las restantes a los aspectos específicos de cada una de las fases en las que ésta puede dividirse.

<b>TODA LA OBRA</b>		
<b>RIESGOS</b>		
X	Caídas de operarios al mismo nivel	
X	Caídas de operarios a distinto nivel	
X	Caídas de objetos sobre operarios	
X	Caídas de objetos sobre terceros	
X	Choques o golpes contra objetos	
X	Fuertes vientos	
	Trabajos en condiciones de humedad	
X	Contactos eléctricos directos e indirectos	
X	Cuerpos extraños en los ojos	
X	Sobreesfuerzos	
<b>MEDIDAS PREVENTIVAS Y PROTECCIONES COLECTIVAS</b>		<b>GRADO DE ADOPCION</b>
X	Orden y limpieza de las vías de circulación de la obra	permanente
X	Orden y limpieza de los lugares de trabajo	permanente
X	Recubrimiento, o distancia de seguridad (1m) a líneas eléctricas de B.T.	permanente
X	Iluminación adecuada y suficiente (alumbrado de obra)	permanente
X	No permanecer en el radio de acción de las máquinas	permanente
X	Puesta a tierra en cuadros, masas y máquinas sin doble aislamiento	permanente
X	Señalización de la obra (señales y carteles)	permanente
	Cintas de señalización y balizamiento a 10 m de distancia	alternativa al vallado
X	Vallado del perímetro completo de la obra, resistente y de altura $\geq 2m$	permanente
X	Marquesinas rígidas sobre accesos a la obra	permanente
	Pantalla inclinada rígida sobre aceras, vías de circulación o ed. colindantes	permanente
X	Extintor de polvo seco, de eficacia 21A - 113B	permanente
X	Evacuación de escombros	frecuente
X	Escaleras auxiliares	ocasional
X	Información específica	para riesgos concretos
X	Cursos y charlas de formación	frecuente
X	Grúa parada y en posición veleta	con viento fuerte
X	Grúa parada y en posición veleta	final de cada jornada
<b>EQUIPOS DE PROTECCION INDIVIDUAL (EPIs)</b>		<b>EMPLEO</b>
X	Cascos de seguridad	permanente
X	Calzado protector	permanente
X	Ropa de trabajo	permanente
X	Ropa impermeable o de protección	con mal tiempo
X	Gafas de seguridad	frecuente
X	Cinturones de protección del tronco	ocasional
<b>MEDIDAS ALTERNATIVAS DE PREVENCION Y PROTECCION</b>		<b>GRADO DE EFICACIA</b>
<b>OBSERVACIONES:</b>		



<b>FASE: MOVIMIENTO DE TIERRAS</b>		
<b>RIESGOS</b>		
X	Desplomes, hundimientos y desprendimientos del terreno	
	Desplomes en edificios colindantes	
X	Caídas de materiales transportados	
X	Atrapamientos y aplastamientos	
X	Atropellos, colisiones, vuelcos y falsas maniobras de máquinas	
	Contagios por lugares insalubres	
X	Ruidos	
X	Vibraciones	
X	Ambiente pulvígeno	
X	Interferencia con instalaciones enterradas	
X	Electrocuciones	
X	Condiciones meteorológicas adversas	
<b>MEDIDAS PREVENTIVAS Y PROTECCIONES COLECTIVAS</b>		<b>GRADO DE ADOPCION</b>
X	Observación y vigilancia del terreno	diaria
	Talud natural del terreno	permanente
X	Entibaciones	frecuente
X	Limpieza de bolos y viseras	frecuente
	Observación y vigilancia de los edificios colindantes	diaria
X	Apuntalamientos y apeos	ocasional
X	Achique de aguas	frecuente
X	Pasos o pasarelas	permanente
X	Separación de tránsito de vehículos y operarios	permanente
X	Cabinas o pórticos de seguridad en máquinas (Rops y Fops)	permanente
X	No acopiar junto al borde de la excavación	permanente
X	Plataformas para paso de personas, en bordes de excavación	ocasional
X	No permanecer bajo el frente de excavación	permanente
X	Barandillas en bordes de excavación (0,9 m)	permanente
X	Rampas con pendientes y anchuras adecuadas	permanente
X	Acotar las zonas de acción de las máquinas	permanente
X	Topes de retroceso para vertido y carga de vehículos	permanente
<b>EQUIPOS DE PROTECCION INDIVIDUAL (EPIs)</b>		<b>EMPLEO</b>
X	Botas de seguridad	permanente
X	Botas de goma	ocasional
X	Guantes de cuero	ocasional
X	Guantes de goma	ocasional
<b>MEDIDAS ALTERNATIVAS DE PREVENCION Y PROTECCION</b>		<b>GRADO DE EFICACIA</b>
<b>OBSERVACIONES:</b>		

<b>FASE: CIMENTACIÓN Y ESTRUCTURAS</b>		
<b>RIESGOS</b>		
X	Desplomes y hundimientos del terreno	
	Desplomes en edificios colindantes	
X	Caídas de operarios al vacío	
X	Caídas de materiales transportados	
X	Atrapamientos y aplastamientos	
X	Atropellos, colisiones y vuelcos	
X	Contagios por lugares insalubres	
X	Lesiones y cortes en brazos y manos	
X	Lesiones, pinchazos y cortes en pies	
X	Dermatitis por contacto con hormigones y morteros	
	Ruidos	
	Vibraciones	
X	Quemaduras producidas por soldadura	
	Radiaciones y derivados de la soldadura	
X	Ambiente pulvígeno	
	Electrocuciones	
<b>MEDIDAS PREVENTIVAS Y PROTECCIONES COLECTIVAS</b>		
X	Apuntalamientos y apeos	permanente
X	Achique de aguas	frecuente
X	Pasos o pasarelas	permanente
X	Separación de tránsito de vehículos y operarios	ocasional
X	Cabinas o pórticos de seguridad en máquinas (Rops y Fops)	permanente
X	No acopiar junto al borde de la excavación	permanente
	Observación y vigilancia de los edificios colindantes	diaria
	No permanecer bajo el frente de excavación	permanente
	Redes verticales perimetrales (correcta colocación y estado)	permanente
	Redes horizontales (interiores y bajo los forjados)	frecuente
	Andamios y plataformas para encofrados	permanente
	Plataformas de carga y descarga de material	permanente
	Barandillas resistentes (0,9 m de altura, con listón intermedio y rodapié)	permanente
X	Tableros o planchas rígidas en huecos horizontales	permanente
X	Escaleras peldañeadas y protegidas, y escaleras de mano	permanente
<b>EQUIPOS DE PROTECCION INDIVIDUAL (EPIs)</b>		<b>EMPLEO</b>
X	Gafas de seguridad	ocasional
X	Guantes de cuero o goma	frecuente
X	Botas de seguridad	permanente
X	Botas de goma o P.V.C. de seguridad	ocasional
X	Pantallas faciales, guantes, manguitos, mandiles y polainas para soldar	en estructura metálica
	Cinturones y arneses de seguridad	frecuente
	Mástiles y cables fiadores	frecuente
<b>MEDIDAS ALTERNATIVAS DE PREVENCION Y PROTECCION</b>		<b>GRADO DE EFICACIA</b>
<b>OBSERVACIONES:</b>		

<b>FASE: CUBIERTAS</b>		
<b>RIESGOS</b>		
X	Caídas de operarios al vacío, o por el plano inclinado de la cubierta	
X	Caídas de materiales transportados, a nivel y a niveles inferiores	
X	Lesiones y cortes en manos	
X	Lesiones, pinchazos y cortes en pies	
X	Dermatitis por contacto con materiales	
	Inhalación de sustancias tóxicas	
X	Quemaduras producidas por soldadura de materiales	
X	Vientos fuertes	
	Incendio por almacenamiento de productos combustibles	
	Derrame de productos	
	Electrocuciones	
X	Hundimientos o roturas en cubiertas de materiales ligeros	
	Proyecciones de partículas	
X	Condiciones meteorológicas adversas	
<b>MEDIDAS PREVENTIVAS Y PROTECCIONES COLECTIVAS</b>		<b>GRADO DE ADOPCION</b>
	Redes verticales perimetrales (correcta colocación y estado)	permanente
X	Redes de seguridad (interiores y/o exteriores)	permanente
X	Andamios perimetrales en aleros	permanente
X	Plataformas de carga y descarga de material	permanente
X	Barandillas rígidas y resistentes (con listón intermedio y rodapié)	permanente
X	Tableros o planchas rígidas en huecos horizontales	permanente
X	Escaleras peldañeadas y protegidas	permanente
	Escaleras de tejador, o pasarelas	permanente
	Parapetos rígidos	permanente
X	Acopio adecuado de materiales	permanente
X	Señalizar obstáculos	permanente
	Plataforma adecuada para gruísta	permanente
X	Ganchos de servicio	permanente
X	Accesos adecuados a las cubiertas	permanente
X	Paralización de los trabajos en condiciones meteorológicas adversas	ocasional
<b>EQUIPOS DE PROTECCION INDIVIDUAL (EPIs)</b>		<b>EMPLEO</b>
X	Guantes de cuero o goma	ocasional
X	Botas de seguridad	permanente
X	Cinturones y arneses de seguridad	permanente
	Mástiles y cables fiadores	permanente
<b>MEDIDAS ALTERNATIVAS DE PREVENCION Y PROTECCION</b>		<b>GRADO DE EFICACIA</b>
<b>OBSERVACIONES:</b>		

<b>FASE: ALBAÑILERIA Y CERRAMIENTOS</b>		
<b>RIESGOS</b>		
X	Caídas de operarios al vacío	
X	Caídas de materiales transportados, a nivel y a niveles inferiores	
X	Atrapamientos y aplastamientos en manos durante el montaje de andamios	
X	Atrapamientos por los medios de elevación y transporte	
X	Lesiones y cortes en manos	
X	Lesiones, pinchazos y cortes en pies	
X	Dermatitis por contacto con hormigones, morteros y otros materiales	
X	Incendios por almacenamiento de productos combustibles	
X	Golpes o cortes con herramientas	
X	Electrocuciones	
x	Proyecciones de partículas al cortar materiales	
<b>MEDIDAS PREVENTIVAS Y PROTECCIONES COLECTIVAS</b>	<b>GRADO DE ADOPCION</b>	
X	Apuntalamientos y apeos	permanente
X	Pasos o pasarelas	permanente
X	Redes verticales	permanente
X	Redes horizontales	frecuente
X	Andamios (constitución, arriostramiento y accesos correctos)	permanente
X	Plataformas de carga y descarga de material en cada planta	permanente
X	Barandillas rígidas (0,9 m de altura, con listón intermedio y rodapié)	permanente
X	Tableros o planchas rígidas en huecos horizontales	permanente
X	Escaleras peldañeadas y protegidas	permanente
X	Evitar trabajos superpuestos	permanente
X	Bajante de escombros adecuadamente sujetas	permanente
x	Protección de huecos de entrada de material en plantas	permanente
<b>EQUIPOS DE PROTECCION INDIVIDUAL (EPIs)</b>	<b>EMPLEO</b>	
X	Gafas de seguridad	frecuente
X	Guantes de cuero o goma	frecuente
X	Botas de seguridad	permanente
X	Cinturones y arneses de seguridad	frecuente
x	Mástiles y cables fiadores	frecuente
<b>MEDIDAS ALTERNATIVAS DE PREVENCION Y PROTECCION</b>	<b>GRADO DE EFICACIA</b>	
<b>OBSERVACIONES:</b>		

<b>FASE: ACABADOS</b>		
<b>RIESGOS</b>		
X	Caídas de operarios al vacío	
X	Caídas de materiales transportados	
X	Ambiente pulvígeno	
X	Lesiones y cortes en manos	
X	Lesiones, pinchazos y cortes en pies	
X	Dermatitis por contacto con materiales	
X	Incendio por almacenamiento de productos combustibles	
X	Inhalación de sustancias tóxicas	
X	Quemaduras	
X	Electrocución	
X	Atrapamientos con o entre objetos o herramientas	
X	Deflagraciones, explosiones e incendios	
<b>MEDIDAS PREVENTIVAS Y PROTECCIONES COLECTIVAS</b>		
<b>GRADO DE ADOPCION</b>		
X	Ventilación adecuada y suficiente (natural o forzada)	permanente
X	Andamios	permanente
X	Plataformas de carga y descarga de material	permanente
X	Barandillas	permanente
X	Escaleras peldañeadas y protegidas	permanente
X	Evitar focos de inflamación	permanente
X	Equipos autónomos de ventilación	permanente
X	Almacenamiento correcto de los productos	permanente
<b>EQUIPOS DE PROTECCION INDIVIDUAL (EPIs)</b>		<b>EMPLEO</b>
X	Gafas de seguridad	ocasional
X	Guantes de cuero o goma	frecuente
X	Botas de seguridad	frecuente
X	Cinturones y arneses de seguridad	ocasional
X	Mástiles y cables fiadores	ocasional
X	Mascarilla filtrante	ocasional
x	Equipos autónomos de respiración	ocasional
<b>MEDIDAS ALTERNATIVAS DE PREVENCION Y PROTECCION</b>		<b>GRADO DE EFICACIA</b>
<b>OBSERVACIONES:</b>		

<b>FASE: INSTALACIONES</b>		
<b>RIESGOS</b>		
X	Caidas a distinto nivel por el hueco del ascensor	
X	Lesiones y cortes en manos y brazos	
X	Dermatitis por contacto con materiales	
X	Inhalación de sustancias tóxicas	
X	Quemaduras	
X	Golpes y aplastamientos de pies	
X	Incendio por almacenamiento de productos combustibles	
X	Electrocuciones	
X	Contactos eléctricos directos e indirectos	
X	Ambiente pulvígeno	
<b>MEDIDAS PREVENTIVAS Y PROTECCIONES COLECTIVAS</b>		<b>GRADO DE ADOPCION</b>
X	Ventilación adecuada y suficiente (natural o forzada)	permanente
X	Escalera portátil de tijera con calzos de goma y tirantes	frecuente
X	Protección del hueco del ascensor	permanente
X	Plataforma provisional para ascensoristas	permanente
X	Realizar las conexiones eléctricas sin tensión	permanente
<b>EQUIPOS DE PROTECCION INDIVIDUAL (EPIs)</b>		<b>EMPLEO</b>
X	Gafas de seguridad	ocasional
X	Guantes de cuero o goma	frecuente
X	Botas de seguridad	frecuente
X	Cinturones y arneses de seguridad	ocasional
X	Mástiles y cables fiadores	ocasional
X	Mascarilla filtrante	ocasional
<b>MEDIDAS ALTERNATIVAS DE PREVENCION Y PROTECCION</b>		<b>GRADO DE EFICACIA</b>
<b>OBSERVACIONES:</b>		

#### **4.- RIESGOS LABORALES ESPECIALES.**

En la siguiente tabla se relacionan aquellos trabajos que siendo necesarios para el desarrollo de la obra definida en el Proyecto de referencia, implican riesgos especiales para la seguridad y la salud de los trabajadores, y están por ello incluidos en el Anexo II del R.D. 1627/97.

También se indican las medidas específicas que deben adoptarse para controlar y reducir los riesgos derivados de este tipo de trabajos.

<b>TRABAJOS CON RIESGOS ESPECIALES</b>	<b>MEDIDAS ESPECIFICAS PREVISTAS</b>
Especialmente graves de caídas de altura, sepultamientos y hundimientos	-
En proximidad de líneas eléctricas de alta tensión	-
Con exposición a riesgo de ahogamiento por inmersión	-
Que impliquen el uso de explosivos	-
Que requieren el montaje y desmontaje de elementos prefabricados pesados	-
OBSERVACIONES:	

#### **5.- PREVISIONES PARA TRABAJOS FUTUROS.**

##### **5.1.- ELEMENTOS PREVISTOS PARA LA SEGURIDAD DE LOS TRABAJOS DE MANTENIMIENTO.**

En el Proyecto de Ejecución a que se refiere el presente Estudio Básico de Seguridad y Salud se han especificado una serie de elementos que han sido previstos para facilitar las futuras labores de mantenimiento y reparación del edificio en condiciones de seguridad y salud, y que una vez colocados, también servirán para la seguridad durante el desarrollo de las obras.

Estos elementos son los que se relacionan en la tabla siguiente:

<b>UBICACION</b>	<b>ELEMENTOS</b>	<b>PREVISION</b>
Cubiertas	Ganchos de servicio	
	Elementos de acceso a cubierta (puertas, trampillas)	
	Barandillas en cubiertas planas	
	Grúas desplazables para limpieza de fachadas	
Fachadas	Ganchos en ménsula (pescantes)	X
	Pasarelas de limpieza	
OBSERVACIONES:		

##### **5.2.- OTRAS INFORMACIONES UTILES PARA TRABAJOS POSTERIORES.**

El presupuesto general de las medidas de seguridad contempladas en este ESTUDIO BASICO DE SEGURIDAD asciende a la cantidad de **CINCO MIL OCHOCIENTOS OCHENTA EUROS (5.880,00 €)**

## **NORMAS DE SEGURIDAD APLICABLES A LA OBRA**

### **GENERAL**

☐ Ley de Prevención de Riesgos Laborales.	Ley 31/95	08-11-95	J.Estado	10-11-95
☐ Reglamento de los Servicios de Prevención.	RD 39/97	17-01-97	M.Trab.	31-01-97
☐ Disposiciones mínimas de seguridad y salud en obras de construcción. (transposición Directiva 92/57/CEE)	RD 1627/97	24-10-97	Varios	25-10-97
☐ Disposiciones mínimas en materia de señalización de seguridad y salud.	RD 485/97	14-04-97	M.Trab.	23-04-97
☐ Modelo de libro de incidencias.	Orden	20-09-86	M.Trab.	13-10-86
Corrección de errores.	--	--	--	31-10-86
☐ Modelo de notificación de accidentes de trabajo.	Orden	16-12-87	--	29-12-87
☐ Reglamento Seguridad e Higiene en el Trabajo de la Construcción. Modificación.	Orden	20-05-52	M.Trab.	15-06-52
Complementario.	Orden	19-12-53	M.Trab.	22-12-53
	Orden	02-09-66	M.Trab.	01-10-66
☐ Cuadro de enfermedades profesionales.	RD 1995/78	--	--	25-08-78
☐ Ordenanza general de seguridad e higiene en el trabajo. Corrección de errores.	Orden	09-03-71	M.Trab.	16-03-71
(derogados Títulos I y III. Título II: cap: I a V, VII, XIII)	--	--	--	06-04-71
☐ Ordenanza trabajo industrias construcción, vidrio y cerámica. Anterior no derogada.	Orden	28-08-79	M.Trab.	--
Corrección de errores.	Orden	28-08-70	M.Trab.	05→09-09-70
Modificación (no derogada), Orden 28-08-70.	--	--	--	17-10-70
Interpretación de varios artículos.	Orden	27-07-73	M.Trab.	--
Interpretación de varios artículos.	Orden	21-11-70	M.Trab.	28-11-70
	Resolución	24-11-70	DGT	05-12-70
☐ Señalización y otras medidas en obras fijas en vías fuera de poblaciones.	Orden	31-08-87	M.Trab.	--
☐ Protección de riesgos derivados de exposición a ruidos.	RD 1316/89	27-10-89	--	02-11-89
☐ Disposiciones mín. seg. y salud sobre manipulación manual de cargas (Directiva 90/269/CEE)	RD 487/97	23-04-97	M.Trab.	23-04-97
☐ Reglamento sobre trabajos con riesgo de amianto. Corrección de errores.	Orden	31-10-84	M.Trab.	07-11-84
Normas complementarias.	--	--	--	22-11-84
Modelo libro de registro.	Orden	07-01-87	M.Trab.	15-01-87
☐ Estatuto de los trabajadores. Regulación de la jornada laboral.	Orden	22-12-87	M.Trab.	29-12-87
Formación de comités de seguridad.	Ley 8/80	01-03-80	M.Trab.	-- 80
	RD 2001/83	28-07-83	--	03-08-83
	D. 423/71	11-03-71	M.Trab.	16-03-71
<b>EQUIPOS DE PROTECCIÓN INDIVIDUAL (EPI)</b>				
☐ Condiciones comerc. y libre circulación de EPI (Directiva 89/686/CEE). Modificación: Marcado "CE" de conformidad y año de colocación. Modificación RD 159/95.	RD 1407/92	20-11-92	MRCor.	28-12-92
	RD 159/95	03-02-95	--	08-03-95
	Orden	20-03-97	--	06-03-97
☐ Disp. mínimas de seg. y salud de equipos de protección individual. (transposición Directiva 89/656/CEE).	RD 773/97	30-05-97	M.Presid.	12-06-97
☐ EPI contra caída de altura. Disp. de descenso.	UNEEN341	22-05-97	AENOR	23-06-97
☐ Requisitos y métodos de ensayo: calzado seguridad/protección/trabajo.	UNEEN344/A1	20-10-97	AENOR	07-11-97
☐ Especificaciones calzado seguridad uso profesional.	UNEEN345/A1	20-10-97	AENOR	07-11-97
☐ Especificaciones calzado protección uso profesional.	UNEEN346/A1	20-10-97	AENOR	07-11-97
☐ Especificaciones calzado trabajo uso profesional.	UNEEN347/A1	20-10-97	AENOR	07-11-97
<b>INSTALACIONES Y EQUIPOS DE OBRA</b>				
☐ Disp. mín. de seg. y salud para utilización de los equipos de trabajo (transposición Directiva 89/656/CEE).	RD 1215/97	18-07-97	M.Trab.	18-07-97
☐ MIE-BT-028 del Reglamento Electrotécnico de Baja Tensión	Orden	31-10-73	MI	27→31-12-73
☐ ITC MIE-AEM 3 Carretillas automotoras de manutención.	Orden	26-05-89	MIE	09-06-89
☐ Reglamento de aparatos elevadores para obras. Corrección de errores.	Orden	23-05-77	MI	14-06-77
Modificación.	--	--	--	18-07-77
Modificación.	Orden	07-03-81	MIE	14-03-81
Modificación.	Orden	16-11-81	--	--
☐ Reglamento Seguridad en las Máquinas. Corrección de errores.	RD 1495/86	23-05-86	P.Gob.	21-07-86
Modificación.	--	--	--	04-10-86
Modificaciones en la ITC MSG-SM-1.	RD 590/89	19-05-89	M.R.Cor.	19-05-89
Modificación (Adaptación a directivas de la CEE).	Orden	08-04-91	M.R.Cor.	11-04-91
Regulación potencia acústica de maquinarias. (Directiva 84/532/CEE).	RD 830/91	24-05-91	M.R.Cor.	31-05-91
Ampliación y nuevas especificaciones.	RD 245/89	27-02-89	MIE	11-03-89
	RD 71/92	31-01-92	MIE	06-02-92
☐ Requisitos de seguridad y salud en máquinas. (Directiva 89/392/CEE).	RD 1435/92	27-11-92	MRCor.	11-12-92
☐ ITC-MIE-AEM2. Grúas-Torre desmontables para obra. Corrección de errores, Orden 28-06-88	Orden	28-06-88	MIE	07-07-88
	--	--	--	05-10-88
☐ ITC-MIE-AEM4. Grúas móviles autopropulsadas usadas	RD 2370/96	18-11-96	MIE	24-12-96

Zamora, mayo de 2022.

El Arquitecto  
 Enrique de Juan-Roncero Prieto



## 5.2.

## Estudio de gestión de residuos

	INDICE
1.	MEMORIA INFORMATIVA DEL ESTUDIO
2.	DEFINICIONES
3.	MEDIDAS PREVENCIÓN DE RESIDUOS
4.	CANTIDAD DE RESIDUOS
5.	SEPARACIÓN DE RESIDUOS
6.	MEDIDAS PARA LA SEPARACIÓN EN OBRA
7.	DESTINO FINAL
8.	PRESCRIPCIONES DEL PLIEGO SOBRE RESIDUOS
9.	PRESUPUESTO
10.	FIANZA
11.	DOCUMENTACIÓN GRÁFICA
12.	PLANTILLAS DE IMPRESOS

ZAMORA, MAYO DE 2022.



**Enrique de Juan Roncero P.**  
**UA30** ARQUITECTOS S.L.P.

## 1. MEMORIA INFORMATIVA DEL ESTUDIO

Se redacta este Estudio de Gestión de Residuos de Construcción y Demolición en cumplimiento del Real Decreto 105/2008, de 1 Febrero, por el que se regula la producción y gestión de los residuos de construcción y de demolición que establece, en su artículo 4, entre las obligaciones del productor de residuos de construcción y demolición la de incluir en proyecto de ejecución un Estudio de Gestión de Residuos de Construcción y Demolición que refleje cómo llevará a cabo las obligaciones que le incumban en relación con los residuos de construcción y demolición que se vayan a producir en la obra.

**Es objetivo de este estudio y de la obra definida en este proyecto que, al menos, el 70% (en peso) de los residuos de construcción y demolición no peligrosa (excluyendo el material natural mencionado en la categoría 17 05 04 en la Lista europea de residuos establecida por la Decisión 2000/532/EC) generados en la obra se prepare para su reutilización, reciclaje y valorización.**

En base a este Estudio, el poseedor de residuos redactará un plan que será aprobado por la dirección facultativa y aceptado por la propiedad y pasará a formar parte de los documentos contractuales de la obra.

Este Estudio de Gestión los Residuos cuenta con el siguiente contenido:

- Estimación de la **CANTIDAD**, expresada en toneladas y en metros cúbicos, de los residuos de construcción y demolición que se generarán en la obra, codificados con arreglo a la lista europea de residuos publicada por Orden MAM/304/2002, por la que se publican las operaciones de valorización y eliminación de residuos y la lista europea de residuos.
- Relación de **MEDIDAS para la PREVENCIÓN** de residuos en la obra objeto del proyecto.
- Las operaciones de **REUTILIZACIÓN, VALORIZACIÓN o ELIMINACIÓN** a que se destinarán los residuos que se generarán en la obra.
- Las **MEDIDAS para la SEPARACIÓN** de los residuos en obra, en particular, para el cumplimiento por parte del poseedor de los residuos, de la obligación de separación establecida en el artículo 5 del citado Real Decreto 105/2008.
- Las prescripciones del **PLIEGO de PRESCRIPCIONES** técnicas particulares del proyecto, en relación con el almacenamiento, manejo, separación y, en su caso, otras operaciones de gestión de los residuos de construcción y demolición dentro de la obra.
- Una **VALORACIÓN** del coste previsto de la gestión de los residuos de construcción y demolición que formará parte del presupuesto del proyecto en capítulo independiente.
- En su caso, un **INVENTARIO** de los **RESIDUOS PELIGROSOS** que se generarán.
- **PLANOS** de las instalaciones previstas para el almacenamiento, manejo, separación y, en su caso, otras operaciones de gestión de los residuos de construcción y demolición dentro de la obra.

## 2. DEFINICIONES

Para un mejor entendimiento de este documento se realizan las siguientes definiciones dentro del ámbito de la gestión de residuos en obras de construcción y demolición:

- **Residuo:** Según la ley 10/98 se define residuo a cualquier sustancia u objeto del que su poseedor se desprenda o del que tenga la intención u obligación de desprenderse.
- **Residuo peligroso:** Son materias que en cualquier estado físico o químico contienen elementos o sustancias que pueden representar un peligro para el medio ambiente, la salud humana o los recursos naturales. En última instancia, se considerarán residuos peligrosos los indicados en la "Orden MAM/304/2002 por la que se publican las operaciones de valorización y eliminación de residuos y la lista europea de residuos" y en el resto de normativa nacional y comunitaria. También tendrán consideración de residuo peligroso los envases y recipientes que hayan contenido residuos o productos peligrosos.
- **Residuos no peligrosos:** Todos aquellos residuos no catalogados como tales según la definición anterior.
- **Residuo inerte:** Aquel residuo No Peligroso que no experimenta transformaciones físicas, químicas o biológicas significativas, no es soluble ni combustible, ni reacciona física ni químicamente ni de ninguna otra manera, no es biodegradable, no afecta negativamente a otras materias con las cuales entra en contacto de forma que pueda dar lugar a contaminación del medio ambiente o perjudicar a la salud humana. La lixivialidad total, el contenido de contaminantes del residuo y la ecotoxicidad del lixiviado deberán ser insignificantes y en particular no deberán suponer un riesgo para la calidad de las aguas superficiales o subterráneas.
- **Residuo de construcción y demolición:** Cualquier sustancia u objeto que cumpliendo con la definición de residuo se genera en una obra de construcción y de demolición.
- **Código LER:** Código de 6 dígitos para identificar un residuo según la Orden MAM/304/2002.
- **Productor de residuos:** La persona física o jurídica titular de la licencia urbanística en una obra de construcción o demolición; en aquellas obras que no precisen de licencia urbanística, tendrá la consideración de productor de residuos la persona física o jurídica titular del bien inmueble objeto de una obra de construcción o demolición.
- **Poseedor de residuos de construcción y demolición:** la persona física o jurídica que tenga en su poder los residuos de construcción y demolición y que no ostente la condición de gestor de residuos. En todo caso, tendrá la consideración de poseedor la persona física o jurídica que ejecute la obra de construcción o demolición, tales como el

constructor, los subcontratistas o los trabajadores autónomos. En todo caso, no tendrán la consideración de poseedor de residuos de construcción y demolición los trabajadores por cuenta ajena.

- **Volumen aparente:** volumen total de la masa de residuos en obra, espacio que ocupan acumulados sin compactar con los espacios vacíos que quedan incluidos entre medio. En última instancia, es el volumen que realmente ocupan en obra.
- **Volumen real:** Volumen de la masa de los residuos sin contar espacios vacíos, es decir, entendiendo una teórica masa compactada de los mismos.
- **Gestor de residuos:** La persona o entidad pública o privada que realice cualquiera de las operaciones que componen la gestión de los residuos, sea o no el productor de los mismos. Han de estar autorizados o registrados por el organismo autonómico correspondiente.
- **Destino final:** Cualquiera de las operaciones de valorización y eliminación de residuos enumeradas en la "Orden MAM/304/2002 por la que se publican las operaciones de valorización y eliminación de residuos y la lista europea de residuos".
- **Reutilización:** El empleo de un producto usado para el mismo fin para el que fue diseñado originariamente.
- **Reciclado:** La transformación de los residuos, dentro de un proceso de producción para su fin inicial o para otros fines, incluido el compostaje y la biometanización, pero no la incineración con recuperación de energía.
- **Valorización:** Todo procedimiento que permita el aprovechamiento de los recursos contenidos en los residuos sin poner en peligro la salud humana y sin utilizar métodos que puedan causar perjuicios al medio ambiente.
- **Eliminación:** todo procedimiento dirigido, bien al vertido de los residuos o bien a su destrucción, total o parcial, realizado sin poner en peligro la salud humana y sin utilizar métodos que puedan causar perjuicios al medio ambiente.

### **3. MEDIDAS PREVENCIÓN DE RESIDUOS**

#### **Prevención en Tareas de Derribo**

- En la medida de lo posible, las tareas de derribo se realizarán empleando técnicas de desconstrucción selectiva y de desmontaje con el fin de favorecer la reutilización, reciclado y valoración de los residuos.
- Como norma general, el derribo se iniciará con los residuos peligrosos, posteriormente los residuos destinados a reutilización, tras ellos los que se valoricen y finalmente los que se depositarán en vertedero.

#### **Prevención en la Adquisición de Materiales**

- La adquisición de materiales se realizará ajustando la cantidad a las mediciones reales de obra, ajustando al máximo las mismas para evitar la aparición de excedentes de material al final de la obra.
- Se requerirá a las empresas suministradoras a que reduzcan al máximo la cantidad y volumen de embalajes priorizando aquellos que minimizan los mismos.
- Se primará la adquisición de materiales reciclables frente a otros de mismas prestaciones pero de difícil o imposible reciclado.
- Se mantendrá un inventario de productos excedentes para la posible utilización en otras obras.
- Aquellos envases o soportes de materiales que puedan ser reutilizados como los palets, se evitará su deterioro y se devolverán al proveedor.
- Se intentará adquirir los productos en módulo de los elementos constructivos en los que van a ser colocados para evitar retallos.

#### **Prevención en la Puesta en Obra**

- Se optimizará el empleo de materiales en obra evitando la sobredosificación o la ejecución con derroche de material especialmente de aquellos con mayor incidencia en la generación de residuos.
- Los materiales prefabricados, por lo general, optimizan especialmente el empleo de materiales y la generación de residuos por lo que se favorecerá su empleo.
- En la puesta en obra de materiales se intentará realizar los diversos elementos a módulo del tamaño de las piezas que lo componen para evitar desperdicio de material.
- Se vaciarán por completo los recipientes que contengan los productos antes de su limpieza o eliminación, especialmente si se trata de residuos peligrosos.
- En la medida de lo posible se favorecerá la elaboración de productos en taller frente a los realizados en la propia obra que habitualmente generan mayor cantidad de residuos.
- Se primará el empleo de elementos desmontables o reutilizables frente a otros de similares prestaciones no reutilizables.
- Se agotará la vida útil de los medios auxiliares propiciando su reutilización en el mayor número de obras para lo que se extremarán las medidas de mantenimiento.
- Todo personal involucrado en la obra dispondrá de los conocimientos mínimos de prevención de residuos y correcta gestión de ellos.

#### **Prevención en el Almacenamiento en Obra**

- Se realizará un almacenamiento correcto de todos los acopios evitando que se produzcan derrames, mezclas entre

materiales, exposición a inclemencias meteorológicas, roturas de envases o materiales, etc.

- Se extremarán los cuidados para evitar alcanzar la caducidad de los productos sin agotar su consumo.
- Los responsables del acopio de materiales en obra conocerán las condiciones de almacenamiento, caducidad y conservación especificadas por el fabricante o suministrador para todos los materiales que se recepcionen en obra.
- En los procesos de carga y descarga de materiales en la zona de acopio o almacén y en su carga para puesta en obra se producen percances con el material que convierten en residuos productos en perfecto estado. Es por ello que se extremarán las precauciones en estos procesos de manipulado.

#### 4. CANTIDAD DE RESIDUOS

A continuación se presenta una estimación de las cantidades, expresadas en toneladas y en metros cúbicos, de los residuos de construcción y demolición que se generarán en la obra, codificados con arreglo a la lista europea de residuos publicada por Orden MAM/304/2002, de 8 de febrero, por la que se publican las operaciones de valorización y eliminación de residuos y la lista europea de residuos.

Siguiendo lo expresado en el Real Decreto 105/2008 que regula la producción y gestión de los residuos de construcción y demolición, no se consideran residuos y por tanto no se incluyen en la tabla las tierras y piedras no contaminadas por sustancias peligrosas reutilizadas en la misma obra, en una obra distinta o en una actividad de restauración, acondicionamiento o relleno, siempre y cuando pueda acreditarse de forma fehaciente su destino a reutilización.

La estimación de cantidades se realiza tomando como referencia los ratios estándar publicados en el país sobre volumen y tipificación de residuos de construcción y demolición más extendidos y aceptados.

Dichos ratios han sido ajustados y adaptados a las características de la obra según cálculo automatizado realizado con ayuda de la hoja de cálculo excel facilitada por CAT COACYLE.

GESTION DE RESIDUOS DE CONSTRUCCIÓN Y DEMOLICIÓN (RCD)				
--	--	--	--	--

Estimación de residuos en OBRA				
Superficie Construida total	4,62	m <sup>2</sup>		
Volumen de resíduos (S x 0,50)	6,93	m <sup>3</sup>		
Densidad tipo (entre 1,5 y 0,5 T/m <sup>3</sup> )	1,10	Tn/m <sup>3</sup>		
Toneladas de residuos	7,62	Tn		
Estimación de volumen de tierras procedentes de la excavación	5,22	m <sup>3</sup>		
Presupuesto estimado de la obra	33.511,31	€		
Presupuesto de movimiento de tierras en proyecto	71,72	€	(entre 1,00 - 2,50 % del PEM)	

RCDs Nivel I				
		Tn	d	V
Evaluación teórica del peso por tipología de RDC		Toneladas de cada tipo de RDC	Densidad tipo (entre 1,5 y 0,5)	m <sup>3</sup> Volumen de Residuos
<b>1. TIERRAS Y PÉTROS DE LA EXCAVACIÓN</b>				
Tierras y pétreos procedentes de la excavación estimados directamente desde los datos de proyecto		7,83	1,50	5,22

RCDs Nivel II				
	%	Tn	d	V
Evaluación teórica del peso por tipología de RDC	% de peso	Toneladas de cada tipo de RDC	Densidad tipo (entre 1,5 y 0,5)	m <sup>3</sup> Volumen de Residuos
<b>RCD: Naturaleza no pétreas</b>				
1. Asfalto	0,000	0,00	1,30	0,00
2. Madera	0,040	0,30	0,60	0,51
3. Metales	0,075	0,57	1,50	0,38
4. Papel	0,003	0,02	0,90	0,03
5. Plástico	0,015	0,11	0,90	0,13
6. Vidrio	0,085	0,65	1,50	0,43

7. Yeso	0,092	0,70	1,20	0,58
<b>TOTAL estimación</b>	<b>0,310</b>	<b>2,36</b>		<b>2,06</b>
<b>RCD: Naturaleza pétrea</b>				
1. Arena Grava y otros áridos	0,020	0,15	1,50	0,10
2. Hormigón	0,300	2,29	1,50	1,52
3. Ladrillos , azulejos y otros cerámicos	0,250	1,91	1,50	1,27
4. Piedra	0,035	0,27	1,50	0,18
<b>TOTAL estimación</b>	<b>0,605</b>	<b>4,61</b>		<b>3,07</b>
<b>RCD: Potencialmente peligrosos y otros</b>				
1. Basuras	0,070	0,53	0,90	0,59
2. Potencialmente peligrosos y otros	0,015	0,11	0,50	0,23
<b>TOTAL estimación</b>	<b>0,085</b>	<b>0,65</b>		<b>0,82</b>

## 5. SEPARACIÓN DE RESIDUOS

Según el Real Decreto 105/2008 que regula la producción y gestión de los residuos de construcción y demolición los residuos de construcción y demolición deberán separarse en las siguientes fracciones, cuando, de forma individualizada para cada una de dichas fracciones, la cantidad prevista de generación para el total de la obra supere las siguientes cantidades:

Descripción	Cantidad
Hormigón	80 t.
Ladrillos, tejas, cerámicos	40 t.
Metal	2 t.
Madera	1 t.
Vidrio	1 t.
Plástico	0,5 t.
Papel y cartón	0,5 t.

## 6. MEDIDAS PARA LA SEPARACIÓN EN OBRA

Con objeto de conseguir una mejor gestión de los residuos generados en la obra de manera que se facilite su reutilización, reciclaje o valorización y para asegurar las condiciones de higiene y seguridad requeridas en el artículo 5.4 del Real Decreto 105/2008 que regula la producción y gestión de los residuos de construcción y de demolición se tomarán las siguientes medidas:

- Las zonas de obra destinadas al almacenaje de residuos quedarán convenientemente señalizadas y para cada fracción se dispondrá un cartel señalizador que indique el tipo de residuo que recoge.
- Todos los envases que lleven residuos deben estar claramente identificados, indicando en todo momento el nombre del residuo, código LER, nombre y dirección del poseedor y el pictograma de peligro en su caso.
- Los residuos se depositarán en las zonas acondicionadas para ellos conforme se vayan generando.
- Los residuos se almacenarán en contenedores adecuados tanto en número como en volumen evitando en todo caso la sobrecarga de los contenedores por encima de sus capacidades límite.
- Los contenedores situados próximos a lugares de acceso público se protegerán fuera de los horarios de obra con lonas o similares para evitar vertidos descontrolados por parte de terceros que puedan provocar su mezcla o contaminación.

## 7. DESTINO FINAL

Se detalla a continuación el destino final de todos los residuos de la obra, excluidos los reutilizados, agrupados según las fracciones que se generarán en base a los criterios de separación diseñados en puntos anteriores de este mismo documento.

Los principales destinos finales contemplados son: vertido, valorización, reciclado o envío a gestor autorizado.

RCDs Nivel I					Porcentajes estimados
<b>1. TIERRAS Y PÉTROS DE LA EXCAVACIÓN</b>					
17 05 04	Tierras y piedras distintas de las especificadas en el código 17 05 03	Sin tratamiento esp.	Restauración / Vertedero	0,00	Diferencia tipo RCD
17 05 06	Lodos de drenaje distintos de los especificados en el código 17 05 06	Sin tratamiento esp.	Restauración / Vertedero	0,00	0,15
17 05 08	Balasto de vías férreas distinto del especificado en el código 17 05 07	Sin tratamiento esp.	Restauración / Vertedero	0,00	0,05
<b>RCDs Nivel II</b>					
<b>RCD: Naturaleza no pétreo</b>					
<b>1. Asfalto</b>					
17 03 02	Mezclas bituminosas distintas a las del código 17 03 01	Reciclado	Planta de reciclaje RCD	2,11	Total tipo RCD
<b>2. Madera</b>					
17 02 01	Madera	Reciclado	Gestor autorizado RNPs	1,69	Total tipo RCD
<b>3. Metales</b>					
17 04 01	Cobre, bronce, latón	Reciclado	Gestor autorizado RNPs	0,00	0,10
17 04 02	Aluminio	Reciclado		0,00	0,07
17 04 03	Plomo			0,00	0,05
17 04 04	Zinc			0,00	0,15
17 04 05	Hierro y Acero	Reciclado		0,00	Diferencia tipo RCD
17 04 06	Estaño			0,00	0,10
17 04 06	Metales mezclados	Reciclado		0,00	0,25
17 04 11	Cables distintos de los especificados en el código 17 04 10	Reciclado		0,00	0,10
<b>4. Papel</b>					
20 01 01	Papel	Reciclado	Gestor autorizado RNPs	0,13	Total tipo RCD
<b>5. Plástico</b>					
17 02 03	Plástico	Reciclado	Gestor autorizado RNPs	0,63	Total tipo RCD
<b>6. Vidrio</b>					
17 02 02	Vidrio	Reciclado	Gestor autorizado RNPs	0,21	Total tipo RCD
<b>7. Yeso</b>					
17 08 02	Materiales de construcción a partir de yeso distintos a los del código 17 08 01	Reciclado	Gestor autorizado RNPs	0,08	Total tipo RCD

RCD: Naturaleza pétreo		Tratamiento	Destino	Cantidad	
<b>1. Arena Grava y otros áridos</b>					
01 04 08	Residuos de grava y rocas trituradas distintos de los mencionados en el código 01 04 07	Reciclado	Planta de reciclaje RCD	0,00	0,25
01 04 09	Residuos de arena y arcilla	Reciclado	Planta de reciclaje RCD	0,00	Diferencia tipo RCD
<b>2. Hormigón</b>					
17 01 01	Hormigón	Reciclado / Vertedero	Planta de reciclaje RCD	5,07	Total tipo RCD
<b>3. Ladrillos, azulejos y otros cerámicos</b>					
17 01 02	Ladrillos	Reciclado	Planta de reciclaje RCD	0,00	0,35
17 01 03	Tejas y materiales cerámicos	Reciclado	Planta de reciclaje RCD	0,00	Diferencia tipo RCD
17 01 07	Mezclas de hormigón, ladrillos, tejas y materiales cerámicos distintas de las especificadas en el código 1 7 01 06.	Reciclado / Vertedero	Planta de reciclaje RCD	0,00	0,25
<b>4. Piedra</b>					
17 09 04	RCDs mezclados distintos a los de los códigos 17 09 01, 02 y 03	Reciclado		2,11	Total tipo RCD

RCD: Potencialmente peligrosos y otros		Tratamiento	Destino	Cantidad		
<b>1. Basuras</b>						
20 02 01	Residuos biodegradables	Reciclado / Vertedero	Planta de reciclaje RSU	0,00	0,35	
20 03 01	Mezcla de residuos municipales	Reciclado / Vertedero	Planta de reciclaje RSU	0,00	Diferencia tipo RCD	
<b>2. Potencialmente peligrosos y otros</b>						
17 01 06	Mezcla de hormigón, ladrillos, tejas y materiales cerámicos con sustancias peligrosas (SP's)	Depósito Seguridad	Gestor autorizado RNPs	0,00	0,01	
17 02 04	Madera, vidrio o plástico con sustancias peligrosas o contaminadas por ellas	Tratamiento Fco-Qco		0,00	0,01	
17 03 01	Mezclas bituminosas que contienen alquitran de hulla	Depósito / Tratamiento		0,00	0,04	
17 03 03	Alquitran de hulla y productos alquitranados	Depósito / Tratamiento		0,00	0,02	
17 04 09	Residuos metálicos contaminados con sustancias peligrosas	Tratamiento Fco-Qco		0,00	0,01	
17 04 10	Cables que contienen hidrocarburos, alquitran de hulla y otras SP's	Tratamiento Fco-Qco		0,00	0,20	
17 06 01	Materiales de aislamiento que contienen Amianto	Depósito Seguridad		0,00	0,01	
17 06 03	Otros materiales de aislamiento que contienen sustancias peligrosas	Depósito Seguridad		0,00	0,01	
17 06 05	Materiales de construcción que contienen Amianto	Depósito Seguridad		0,00	0,01	
17 08 01	Materiales de construcción a partir de yeso contaminados con SP's	Tratamiento Fco-Qco		0,00	0,01	
17 09 01	Residuos de construcción y demolición que contienen mercurio	Depósito Seguridad		0,00	0,01	
17 09 02	Residuos de construcción y demolición que contienen PCB's	Depósito Seguridad		0,00	0,01	
17 09 03	Otros residuos de construcción y demolición que contienen SP's	Depósito Seguridad		0,00	0,01	
17 06 04	Materiales de aislamientos distintos de los 17 06 01 y 03	Reciclado		Gestor autorizado RNPs	0,00	0,01
17 05 03	Tierras y piedras que contienen SP's	Tratamiento Fco-Qco		0,00	0,01	
17 05 05	Lodos de drenaje que contienen sustancias peligrosas	Tratamiento Fco-Qco		0,00	0,01	
17 05 07	Balastro de vías férreas que contienen sustancias peligrosas	Depósito / Tratamiento		0,00	0,01	
15 02 02	Absorbentes contaminados (trapos,...)	Depósito / Tratamiento	0,00	0,01		
13 02 05	Aceites usados (minerales no clorados de motor,...)	Depósito / Tratamiento	0,00	0,02		
16 01 07	Filtros de aceite	Depósito / Tratamiento	0,00	0,01		
20 01 21	Tubos fluorescentes	Depósito / Tratamiento	0,00	0,02		
16 06 04	Pilas alcalinas y salinas	Depósito / Tratamiento	0,00	0,01		
16 06 03	Pilas botón	Depósito / Tratamiento	0,00	0,01		
15 01 10	Envases vacíos de metal o plástico contaminado	Depósito / Tratamiento	0,00	Diferencia tipo RCD		
08 01 11	Sobrantes de pintura o barnices	Depósito / Tratamiento	0,00	0,20		
14 06 03	Sobrantes de disolventes no halogenados	Depósito / Tratamiento	0,00	0,02		
07 07 01	Sobrantes de desencofrantes	Depósito / Tratamiento	0,00	0,08		
15 01 11	Aerosoles vacíos	Depósito / Tratamiento	0,00	0,05		
16 06 01	Baterías de plomo	Depósito / Tratamiento	0,00	0,01		
13 07 03	Hidrocarburos con agua	Depósito / Tratamiento	0,00	0,05		
17 09 04	RCDs mezclados distintos códigos 17 09 01, 02 y 03	Depósito / Tratamiento	Restauración / Vertedero	0,00	0,02	

## 8. PRESCRIPCIONES DEL PLIEGO SOBRE RESIDUOS

### Obligaciones Agentes Intervinientes

- Además de las obligaciones previstas en la normativa aplicable, la persona física o jurídica que ejecute la obra estará obligada a presentar a la propiedad de la misma un plan que refleje cómo llevará a cabo las obligaciones que le incumban en relación con los residuos de construcción y demolición que se vayan a producir en la obra. El plan, una vez aprobado por la dirección facultativa y aceptado por la propiedad, pasará a formar parte de los documentos contractuales de la obra.
- El poseedor de residuos de construcción y demolición, cuando no proceda a gestionarlos por sí mismo, y sin perjuicio de los requerimientos del proyecto aprobado, estará obligado a entregarlos a un gestor de residuos o a participar en un acuerdo voluntario o convenio de colaboración para su gestión. Los residuos de construcción y demolición se destinarán preferentemente, y por este orden, a operaciones de reutilización, reciclado o a otras formas de valorización y en última instancia a depósito en vertedero.
- Según exige el Real Decreto 105/2008, que regula la producción y gestión de los residuos de construcción y de demolición, el poseedor de los residuos estará obligado a sufragar los correspondientes costes de gestión de los residuos.
- El productor de residuos (promotor) habrá de obtener del poseedor (contratista) la documentación acreditativa de que los residuos de construcción y demolición producidos en la obra han sido gestionados en la misma ó entregados a una instalación de valorización ó de eliminación para su tratamiento por gestor de residuos autorizado, en los términos regulados en la normativa y, especialmente, en el plan o en sus modificaciones. Esta documentación será conservada durante cinco años.
- En las obras de edificación sujetas a licencia urbanística la legislación autonómica podrá imponer al promotor (productor de residuos) la obligación de constituir una fianza, o garantía financiera equivalente, que asegure el cumplimiento de los requisitos establecidos en dicha licencia en relación con los residuos de construcción y demolición de la obra, cuyo importe se basará en el capítulo específico de gestión de residuos del presupuesto de la obra.
- Todos los trabajadores intervinientes en obra han de estar formados e informados sobre el procedimiento de gestión de residuos en obra que les afecta, especialmente de aquellos aspectos relacionados con los residuos peligrosos.

### **Gestión de Residuos**

- Según requiere la normativa, se prohíbe el depósito en vertedero de residuos de construcción y demolición que no hayan sido sometidos a alguna operación de tratamiento previo.
- El poseedor de los residuos estará obligado, mientras se encuentren en su poder, a mantenerlos en condiciones adecuadas de higiene y seguridad, así como a evitar la mezcla de fracciones ya seleccionadas que impida o dificulte su posterior valorización o eliminación.
- Se debe asegurar en la contratación de la gestión de los residuos, que el destino final o el intermedio son centros con la autorización autonómica del organismo competente en la materia. Se debe contratar sólo transportistas o gestores autorizados por dichos organismos e inscritos en los registros correspondientes.
- Para el caso de los residuos con amianto se cumplirán los preceptos dictados por el RD 396/2006 sobre la manipulación del amianto y sus derivados.
- Las tierras que puedan tener un uso posterior para jardinería o recuperación de suelos degradados, serán retiradas y almacenadas durante el menor tiempo posible, en condiciones de altura no superior a 2 metros.
- El depósito temporal de los residuos se realizará en contenedores adecuados a la naturaleza y al riesgo de los residuos generados.
- Dentro del programa de seguimiento del Plan de Gestión de Residuos se realizarán reuniones periódicas a las que asistirán contratistas, subcontratistas, dirección facultativa y cualquier otro agente afectado. En las mismas se evaluará el cumplimiento de los objetivos previstos, el grado de aplicación del Plan y la documentación generada para la justificación del mismo.
- Se deberá asegurar en la contratación de la gestión de los RCDs, que el destino final (Planta de Reciclaje, Vertedero, Cantera, Incineradora, Centro de Reciclaje de Plásticos/Madera...) sean centros autorizados. Así mismo se deberá contratar sólo transportistas o gestores autorizados e inscritos en los registros correspondientes. Se realizará un estricto control documental, de modo que los transportistas y gestores de RCDs deberán aportar los vales de cada retirada y entrega en destino final.

### **Derribo y Demolición**

- En los procesos de derribo se priorizará la retirada tan pronto como sea posible de los elementos que generen residuos contaminantes y peligrosos. Si es posible, esta retirada será previa a cualquier otro trabajo.
- Los elementos constructivos a desmontar que tengan como destino último la reutilización se retirarán antes de proceder al derribo o desmontaje de otros elementos constructivos, todo ello para evitar su deterioro.
- En la planificación de los derribos se programarán de manera consecutiva todos los trabajos de desmontaje en los que se genere idéntica tipología de residuos con el fin de facilitar los trabajos de separación.

### **Separación**

- El depósito temporal de los residuos valorizables que se realice en contenedores o en acopios, se debe señalar y segregar del resto de residuos de un modo adecuado.
- Los contenedores o envases que almacenen residuos deberán señalizarse correctamente, indicando el tipo de residuo, la peligrosidad, y los datos del poseedor.

- El responsable de la obra al que presta servicio un contenedor de residuos adoptará las medidas necesarias para evitar el depósito de residuos ajenos a la misma. Igualmente, deberá impedir la mezcla de residuos valorizables con aquellos que no lo son.
- El poseedor de los residuos establecerá los medios humanos, técnicos y procedimientos de separación que se dedicarán a cada tipo de residuo generado.
- Los contenedores de los residuos deberán estar pintados en colores que destaquen y contar con una banda de material reflectante. En los mismos deberá figurar, en forma visible y legible, la siguiente información del titular del contenedor: razón social, CIF, teléfono y número de inscripción en el Registro de Transportistas de Residuos.
- Cuando se utilicen sacos industriales y otros elementos de contención o recipientes, se dotarán de sistemas (adhesivos, placas, etcétera) que detallen la siguiente información del titular del saco: razón social, CIF, teléfono y número de inscripción en el Registro de Transportistas o Gestores de Residuos.
- Los residuos generados en las casetas de obra producidos en tareas de oficina, vestuarios, comedores, etc. tendrán la consideración de Residuos Sólidos Urbanos y se gestionarán como tales según estipule la normativa reguladora de dichos residuos en la ubicación de la obra,

**Documentación**

- La entrega de los residuos de construcción y demolición a un gestor por parte del poseedor habrá de constar en documento fehaciente, en el que figure, al menos, la identificación del poseedor y del productor, la obra de procedencia y, en su caso, el número de licencia de la obra, la cantidad, expresada en toneladas o en metros cúbicos, o en ambas unidades cuando sea posible, el tipo de residuos entregados, codificados con arreglo a la lista europea de residuos publicada por Orden MAM/304/2002, de 8 de febrero y la identificación del gestor de las operaciones de destino.
- El poseedor de los residuos estará obligado a entregar al productor los certificados y demás documentación acreditativa de la gestión de los residuos a que se hace referencia en el Real Decreto 105/2008 que regula la producción y gestión de los residuos de construcción y de demolición.
- El poseedor de residuos dispondrá de documentos de aceptación de los residuos realizados por el gestor al que se le vaya a entregar el residuo.
- El gestor de residuos debe extender al poseedor un certificado acreditativo de la gestión de los residuos recibidos, especificando la identificación del poseedor y del productor, la obra de procedencia y, en su caso, el número de licencia de la obra, la cantidad, expresada en toneladas o en metros cúbicos, o en ambas unidades cuando sea posible, y el tipo de residuos entregados, codificados con arreglo a la lista europea de residuos publicada por Orden MAM/304/2002.
- Cuando el gestor al que el poseedor entregue los residuos de construcción y demolición efectúe únicamente operaciones de recogida, almacenamiento, transferencia o transporte, en el documento de entrega deberá figurar también el gestor de valorización o de eliminación ulterior al que se destinan los residuos.
- Según exige la normativa, para el traslado de residuos peligrosos se deberá remitir notificación al órgano competente de la comunidad autónoma en materia medioambiental con al menos diez días de antelación a la fecha de traslado. Si el traslado de los residuos afecta a más de una provincia, dicha notificación se realizará al Ministerio de Medio Ambiente.
- Para el transporte de los residuos peligrosos se completará el Documento de Control y Seguimiento. Este documento se encuentra en el órgano competente en materia medioambiental de la comunidad autónoma.
- El poseedor de residuos facilitará al productor acreditación fehaciente y documental que deje constancia del destino final de los residuos reutilizados. Para ello se entregará certificado con documentación gráfica.

**Normativa**

- Real Decreto 833/1988, de 20 de julio, por el que se aprueba, el Reglamento para la ejecución de la Ley 20/1986, Básica de Residuos Tóxicos y Peligrosos.
- Real Decreto 952/1997, que modifica el Reglamento para la ejecución de la ley 20/1986 básica de Residuos Tóxicos y Peligrosos, aprobado mediante Real Decreto 833/1998.
- LEY 10/1998, de 21 de abril, de Residuos.
- REAL DECRETO 1481/2001, de 27 de diciembre, por el que se regula la eliminación de residuos mediante depósito en vertedero.
- REAL DECRETO 105/2008, de 1 de febrero, por el que se regula la producción y gestión de los residuos de construcción y demolición.

**9. PRESUPUESTO**

A continuación se detalla listado de partidas estimadas inicialmente para la gestión de residuos de la obra. Esta valoración forma parte del presupuesto general de la obra como capítulo independiente.

<b>6.- ESTIMACIÓN DEL COSTE DE TRATAMIENTO DE LOS RCDs (calculo sin fianza)</b>				
Tipología RCDs	Estimación (m³)	Precio gestión en Planta / Vestadero / Cantera / Gestor (€/m³)	Importe (€)	% del presupuesto de Obra



<b>RCDs Nivel I</b>				
Tierras y pétreos de la excavación	5,22	9,00	46,98	0,1398%
Orden 2690/2006 CAM establece límites entre 40 - 60.000 €				<b>0,1398%</b>
<b>RCDs Nivel II</b>				
RCDs Naturaleza Pétreo	3,07	14,50	44,59	0,1327%
RCDs Naturaleza no Pétreo	2,06	21,95	45,18	0,1345%
RCDs Potencialmente peligrosos*	0,82	76,99	63,25	0,1883%
Presupuesto aconsejado límite mínimo del 0,2% del presupuesto de la obra				<b>0,4555%</b>
<b>.- RESTO DE COSTES DE GESTIÓN</b>				
6.1.- % Presupuesto hasta cubrir RCD Nivel I			0,00	0,0000%
6.2.- % Presupuesto hasta cubrir RCD Nivel II			0,00	0,0000%
6.3.- % Presupuesto de Obra por costes de gestión, alquileres, etc...			0,00	0,0000%
<b>TOTAL PRESUPUESTO PLAN GESTION RCDs</b>			<b>200,00</b>	<b>0,5953%</b>

## 10. FIANZA

Con el fin de garantizar las obligaciones derivadas de la gestión de los residuos de construcción y demolición según el R.D. 105/2008, las entidades locales podrán exigir el pago de una fianza o garantía financiera equivalente que garantice la correcta gestión de los residuos, previo al otorgamiento de la licencia urbanística.

Una vez demostrado, por parte del productor, la correcta gestión de los residuos de construcción se proceda a la devolución de dicha fianza.

## 11. DOCUMENTACIÓN GRÁFICA

A continuación se incorpora un plano de planta que incorpora detalle de los siguientes aspectos:

- Zona de separación de residuos no peligrosos.
- Zona de almacenaje de residuos peligrosos.
- Zonas para residuos sólidos urbanos.
- Zonas de separación de residuos reutilizables.
- Zonas de almacenaje de materiales sobrantes.



PLANTA DE SITUACIÓN

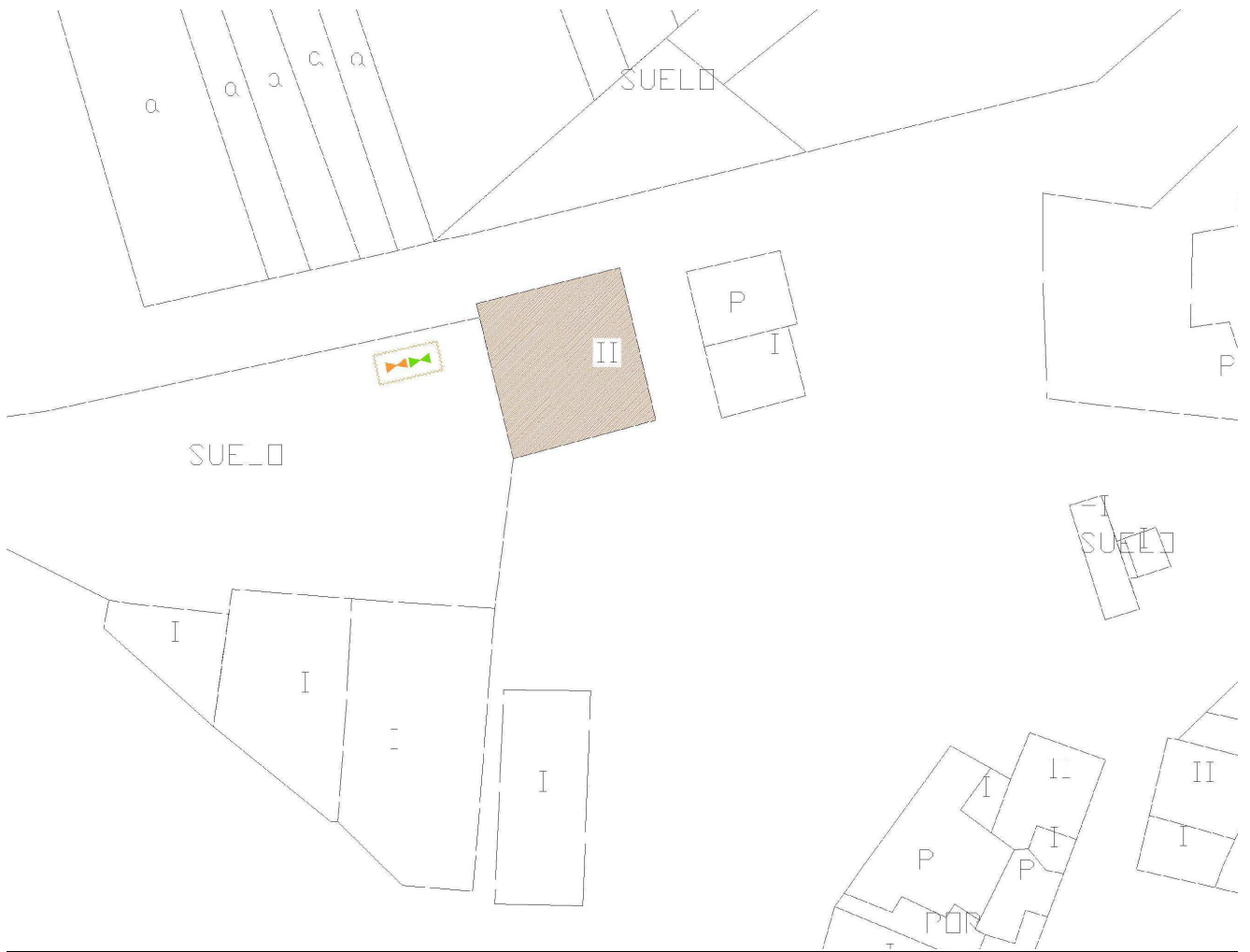

## **PLANTILLAS DE IMPRESOS**

A continuación se adjuntan los siguientes impresos:

- ACTA DE APROBACIÓN DEL PLAN DE GESTIÓN DE LOS RESIDUOS DE CONSTRUCCIÓN Y DEMOLICIÓN POR LA DIRECCIÓN FACULTATIVA Y ACEPTACIÓN POR LA PROPIEDAD
- TABLA CONTROL SALIDA RESIDUOS OBRA
- ALBARAN DE RETIRADA DE RESIDUOS NO PELIGROSOS Nº
- NOTIFICACIÓN PREVIA DE TRASLADO DE RESIDUOS PELIGROSOS
- SOLICITUD DE ADMISION DE RESIDUOS PELIGROSOS (R.D. 833/88 y R.D. 952/97)

## ACTA DE APROBACIÓN DEL PLAN DE GESTIÓN DE LOS RESIDUOS DE CONSTRUCCIÓN Y DEMOLICIÓN POR LA DIRECCIÓN FACULTATIVA Y ACEPTACIÓN POR LA PROPIEDAD

Proyecto: Proyecto de instalación de ascensor  
Dirección de la obra: C/ Abraveses nº 5  
Localidad: Micereces de Tera  
Provincia: Zamora  
Redactor Estudio de Gestión: UA30 ARQUITECTOS S.L.P. \_ Enrique de Juan-Roncero Prieto  
Presupuesto Ejecución Material: 33.511,31 €  
Presupuesto Gestión Residuos: 398,29 €  
Promotor: Ayuntamiento de Micereces de Tera  
Director de Obra: UA30 ARQUITECTOS S.L.P.  
Director de Ejecución Material de la Obra:  
Contratista redactor del Plan:  
Fecha prevista de comienzo de la obra: Mayo de 2022

En cumplimiento de lo estipulado en el RD 105/2008, de 1 de febrero por el que se regula la producción y gestión de los residuos de construcción y demolición, es requisito necesario aprobar por parte de la Dirección Facultativa y sus representantes el Director de Obra y el Director de Ejecución Material de la Obra y aceptar por parte de la Propiedad el Plan de Gestión de Residuos de Construcción y Demolición presentado por el Contratista para la obra reseñada en el inicio del acta.

Una vez analizado el contenido del mencionado Plan de Gestión de los Residuos de Construcción y Demolición, se hace constar la conformidad con el mismo considerando que reúne las condiciones técnicas requeridas por el R.D.105/2008 para su aprobación.

Dicho Plan pasa a formar parte de los documentos contractuales de la obra junto a la documentación acreditativa de la correcta gestión de los residuos, facilitadas a la Dirección Facultativa y a la Propiedad por el Poseedor y el Gestor de Residuos.

En consecuencia, la Dirección Facultativa, que suscribe, procede a la aprobación formal y el Promotor, que suscribe, procede a la aceptación formal, del reseñado Plan de Gestión de los Residuos de Construcción y Demolición, quedando enterado el Contratista.

Se advierte que, cualquier modificación que se pretenda introducir al Plan de Gestión de los Residuos de Construcción y Demolición, aprobado, en función del proceso de ejecución de la obra, de la evolución de los trabajos o de las incidencias y modificaciones que pudieran surgir durante su ejecución, requerirá de la aprobación de la Dirección Facultativa y la aceptación por la propiedad, para su efectiva aplicación.

El Plan de Gestión de los Residuos de Construcción y Demolición, objeto de la presente Acta habrá de estar en la obra, en poder del Contratista o persona que le represente, a disposición permanente de la Dirección Facultativa, además de a la del personal y servicios de los Órganos Técnicos en esta materia de la Comunidad Autónoma.

Firmado en \_\_\_\_\_, a \_\_\_\_\_ de \_\_\_\_\_ de 20\_\_\_\_

**Representante  
Promotor**

**Director  
de Obra**

**Director Ejecución**

**Representante  
Contratista**

## TABLA CONTROL SALIDA RESIDUOS OBRA

Obra: **Proyecto de instalación de ascensor**  
 Productor Residuos: **Ayuntamiento de Micereces de Tera (Zamora)**  
 Poseedor Residuos: *(Contratista)*

Fecha:	Residuo:	LER:
Albarán/DCS:	Cantidad (Tn):	
Transportista:	Gestor:	

Fecha:	Residuo:	LER:
Albarán/DCS:	Cantidad (Tn):	
Transportista:	Gestor:	

Fecha:	Residuo:	LER:
Albarán/DCS:	Cantidad (Tn):	
Transportista:	Gestor:	

Fecha:	Residuo:	LER:
Albarán/DCS:	Cantidad (Tn):	
Transportista:	Gestor:	

Fecha:	Residuo:	LER:
Albarán/DCS:	Cantidad (Tn):	
Transportista:	Gestor:	

Fecha:	Residuo:	LER:
Albarán/DCS:	Cantidad (Tn):	
Transportista:	Gestor:	

Fecha:	Residuo:	LER:
Albarán/DCS:	Cantidad (Tn):	
Transportista:	Gestor:	

Fecha:	Residuo:	LER:
Albarán/DCS:	Cantidad (Tn):	
Transportista:	Gestor:	

Fecha:	Residuo:	LER:
Albarán/DCS:	Cantidad (Tn):	
Transportista:	Gestor:	

Fecha:	Residuo:	LER:
Albarán/DCS:	Cantidad (Tn):	
Transportista:	Gestor:	

## ALBARAN DE RETIRADA DE RESIDUOS NO PELIGROSOS Nº

IDENTIFICACION DEL PRODUCTOR			
Nombre o razón social:			
Dirección:			
Localidad:		Código postal:	
N.I.F.:		N.I.R.I.:	
Teléfono:		Fax:	
Persona Responsable:			

IDENTIFICACION DEL GESTOR			
Nombre o razón social:			
Dirección:			
Nº de Gestor Autorizado:			
Localidad:		Código postal:	
N.I.F.:		N.I.R.I.:	
Teléfono:		Fax:	
Persona Responsable:			

IDENTIFICACION DEL TRANSPORTE			
Nombre o razón social:			
Dirección:			
Nº de Gestor Autorizado:			
Localidad:		Código postal:	
N.I.F.:		N.I.R.I.:	
Teléfono:		Fax:	
Persona Responsable:			

IDENTIFICACION DEL RESIDUO	
Denominación descriptiva:	
Descripción L.E.R.:	
Código L.E.R.:	

CANTIDAD A GESTIONAR (Peso y Volumen):	
TIPO DE ENVASE:	
FECHA:	

Fdo. (Responsable de residuos de la empresa productora)

## NOTIFICACIÓN PREVIA DE TRASLADO DE RESIDUOS PELIGROSOS

Art. 41.c R.D. 833/88, R.D. 952/97 y Orden MAM/304/2002

<b>1.- Datos del PRODUCTOR</b>		Comunidad Autónoma:				
Razón Social				N.I.F.:		
Dirección:				Nº Productor		
Municipio		Provincia			Código Postal	
Teléfono:		Fax:		E-mail:		
Persona de contacto:						
<b>2.- Datos del DESTINATARIO</b>		Comunidad Autónoma:				
Razón Social			N.I.F.		Nº Gestor Autorizado	
Dirección del domicilio social:						
Municipio		Provincia			Código Postal	
Teléfono:		Fax:		E-mail:		
Persona de contacto:						
<b>3.- Datos del TRANSPORTISTA</b>		Comunidad Autónoma:				
Razón Social			N.I.F.		Matrícula Vehículo	
Dirección del domicilio social:						
Municipio		Provincia			Código Postal	
Teléfono:		Fax:		E-mail:		
Persona de contacto:						
<b>4.- Identificación del RESIDUO</b>						
<b>4.1. Código LER</b>						
Descripción habitual:						
<b>4.2.- Código del Residuo</b> ( según tablas Anexo 1 R.D. 952/97)						
Tabla 1 Q	Tabla 2 D R	Tabla 3 L	Tabla 4 C C	Tabla 5 H H	Tabla 6 A	Tabla 7 B
<b>4.3.- Gestión final a realizar</b> (orden MAM 304/2002):					Cant. Total anual (kg):	
<b>4.4.- En caso de Traslado Transfronterizo:</b>						
NºDoc. Notificación:						
Nº de orden del envío:						
4.5.Medio Transporte:						
4.6. Itinerario:						
4.7.- CC.AA. de Tránsito:						
4.8.- Fecha de notificación:			4.9.- Fecha envío:			

**SOLICITUD DE ADMISION DE RESIDUOS PELIGROSOS (R.D. 833/88 y R.D. 952/97)**

<b>IDENTIFICACION DEL PRODUCTOR</b>			
Nombre o razón social:			
Dirección:			
Localidad:		Código postal:	
N.I.F.:		N.I.R.I.:	
Teléfono:		Fax:	
Persona Responsable:			

<b>IDENTIFICACION DEL GESTOR</b>			
Nombre o razón social:			
Dirección:			
Nº de Gestor Autorizado:			
Localidad:		Código postal:	
N.I.F.:		N.I.R.I.:	
Teléfono:		Fax:	
Persona Responsable:			











<b>IDENTIFICACION DEL RESIDUO</b>	
Denominación descriptiva:	
Descripción L.E.R.:	
Código L.E.R.:	
Composición química:	
Propiedades Físico-químicas:	

<b>CODIGO DE IDENTIFICACIÓN DEL RESIDUO</b>	
Razón por la que el residuo debe ser gestionado	<b>Q</b>
Operación de gestión	<b>D/R</b>
Tipo genérico del residuo peligroso	<b>L/P/S/G</b>
Constituyentes que dan al residuo su carácter peligroso	<b>C</b>
Características de peligrosidad	<b>H</b>
Actividad generadora del residuo peligroso	<b>A</b>
Proceso generador del residuo peligroso	<b>B</b>

CANTIDAD A GESTIONAR (Peso y Volumen):	
TIPO DE ENVASE:	
FECHA:	

Fdo. *(Responsable de residuos de la empresa productora)*



	<b>E</b> Explosivo	<b>Clasificación:</b> Sustancias y preparaciones que reaccionan exotérmicamente también sin oxígeno y que detonan según condiciones de ensayo fijadas, pueden explotar al calentar bajo inclusión parcial. <b>Precaución:</b> Evitar el choque, Percusión, Fricción, formación de chispas, fuego y acción del calor.
	<b>F</b> Fácilmente inflamable	<b>Clasificación:</b> Líquidos con un punto de inflamación inferior a 21°C, pero que NO son altamente inflamables. Sustancias sólidas y preparaciones que por acción breve de una fuente de inflamación pueden inflamarse fácilmente y luego pueden continuar quemándose ó permanecer incandescentes. <b>Precaución:</b> Mantener lejos de llamas, chispas y fuentes de calor.
	<b>F+</b> Extremadamente inflamable	<b>Clasificación:</b> Líquidos con un punto de inflamación inferior a 0°C y un punto de ebullición de máximo de 35°C. Gases y mezclas de gases, que a presión normal y a temperatura usual son inflamables en el aire. <b>Precaución:</b> Mantener lejos de llamas, chispas y fuentes de calor.
	<b>C</b> Corrosivo	<b>Clasificación:</b> Destrucción del tejido cutáneo en todo su espesor en el caso de piel sana, intacta. <b>Precaución:</b> Mediante medidas protectoras especiales evitar el contacto con los ojos, piel e indumentaria. NO inhalar los vapores. En caso de accidente o malestar consultar inmediatamente al médico.
	<b>T</b> Tóxico	<b>Clasificación:</b> La inhalación y la ingestión o absorción cutánea en pequeña cantidad, pueden conducir a daños para la salud de magnitud considerable, eventualmente con consecuencias mortales. <b>Precaución:</b> Evitar contacto con el cuerpo humano. En caso de manipulación de estas sustancias deben establecerse procedimientos especiales.
	<b>T+</b> Muy Tóxico	<b>Clasificación:</b> La inhalación y la ingestión o absorción cutánea en MUY pequeña cantidad, pueden conducir a daños de considerable magnitud para la salud, posiblemente con consecuencias mortales. <b>Precaución:</b> Evitar cualquier contacto con el cuerpo humano, en caso de malestar consultar inmediatamente al médico.
	<b>O</b> Comburente	<b>Clasificación: (Peróxidos orgánicos).</b> Sustancias y preparados que, en contacto con otras sustancias, en especial con sustancias inflamables, producen reacción fuertemente exotérmica. <b>Precaución:</b> Evitar todo contacto con sustancias combustibles. <b>Peligro de inflamación:</b> Pueden favorecer los incendios comenzados y dificultar su extinción.
	<b>Xn</b> Nocivo	<b>Clasificación:</b> La inhalación, la ingestión o la absorción cutánea pueden provocar daños para la salud agudos o crónicos. Peligros para la reproducción, peligro de sensibilización por inhalación, en clasificación con R42. <b>Precaución:</b> evitar el contacto con el cuerpo humano.
	<b>Xi</b> Irritante	<b>Clasificación:</b> Sin ser corrosivas, pueden producir inflamaciones en caso de contacto breve, prolongado o repetido con la piel o en mucosas. Peligro de sensibilización en caso de contacto con la piel. Clasificación con R43. <b>Precaución:</b> Evitar el contacto con ojos y piel; no inhalar vapores.
	<b>N</b> Peligro para el medio ambiente	<b>Clasificación:</b> En el caso de ser liberado en el medio acuático y no acuático puede producir daño del ecosistema inmediatamente o con posterioridad. Ciertas sustancias o sus productos de transformación pueden alterar simultáneamente diversos compartimentos. <b>Precaución:</b> Según sea el potencial de peligro, no dejar que alcancen la canalización, en el suelo o el medio ambiente.

SITUACIÓN

1 / 5.000

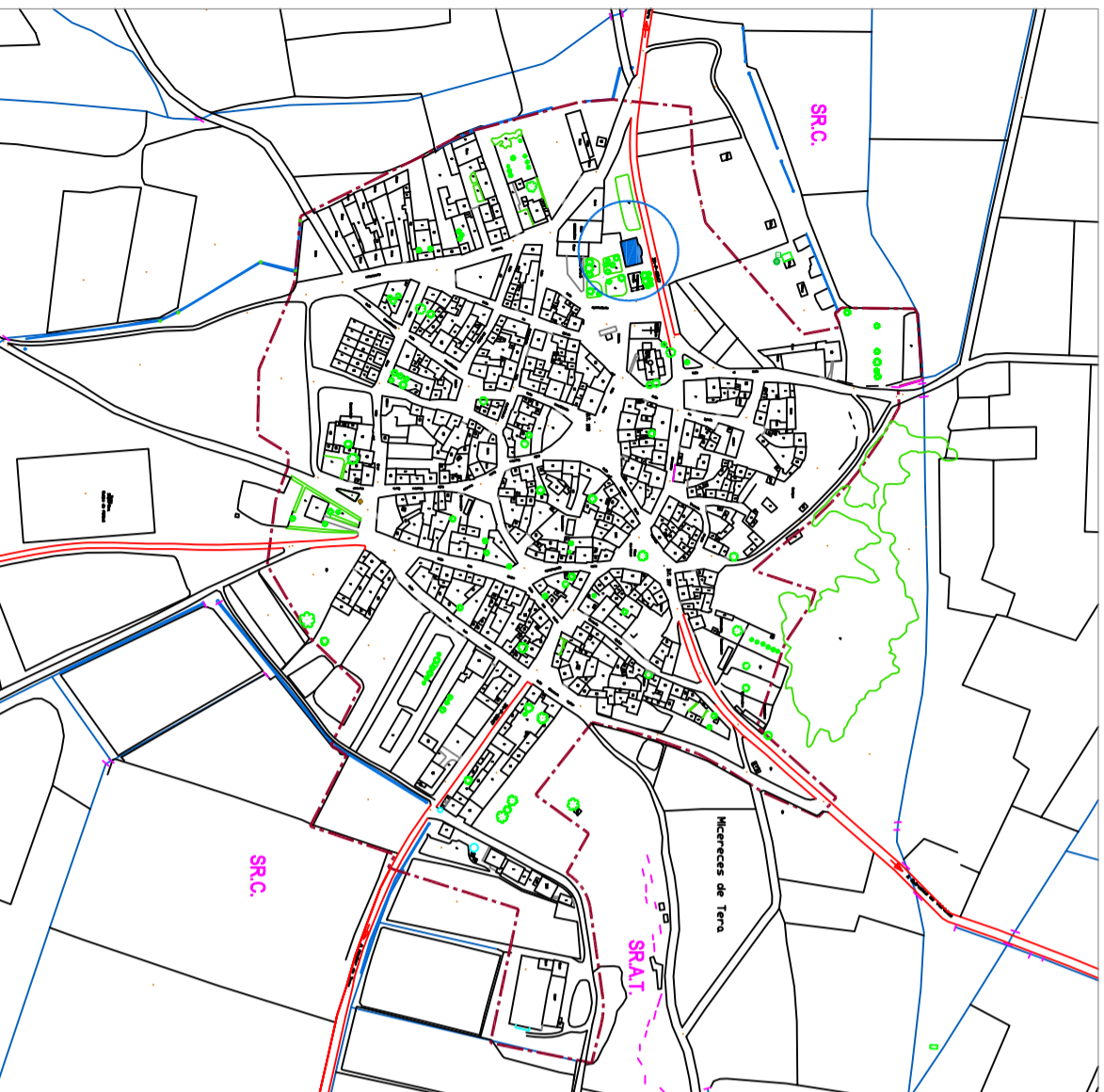

EMPLAZAMIENTO

1 / 1.000

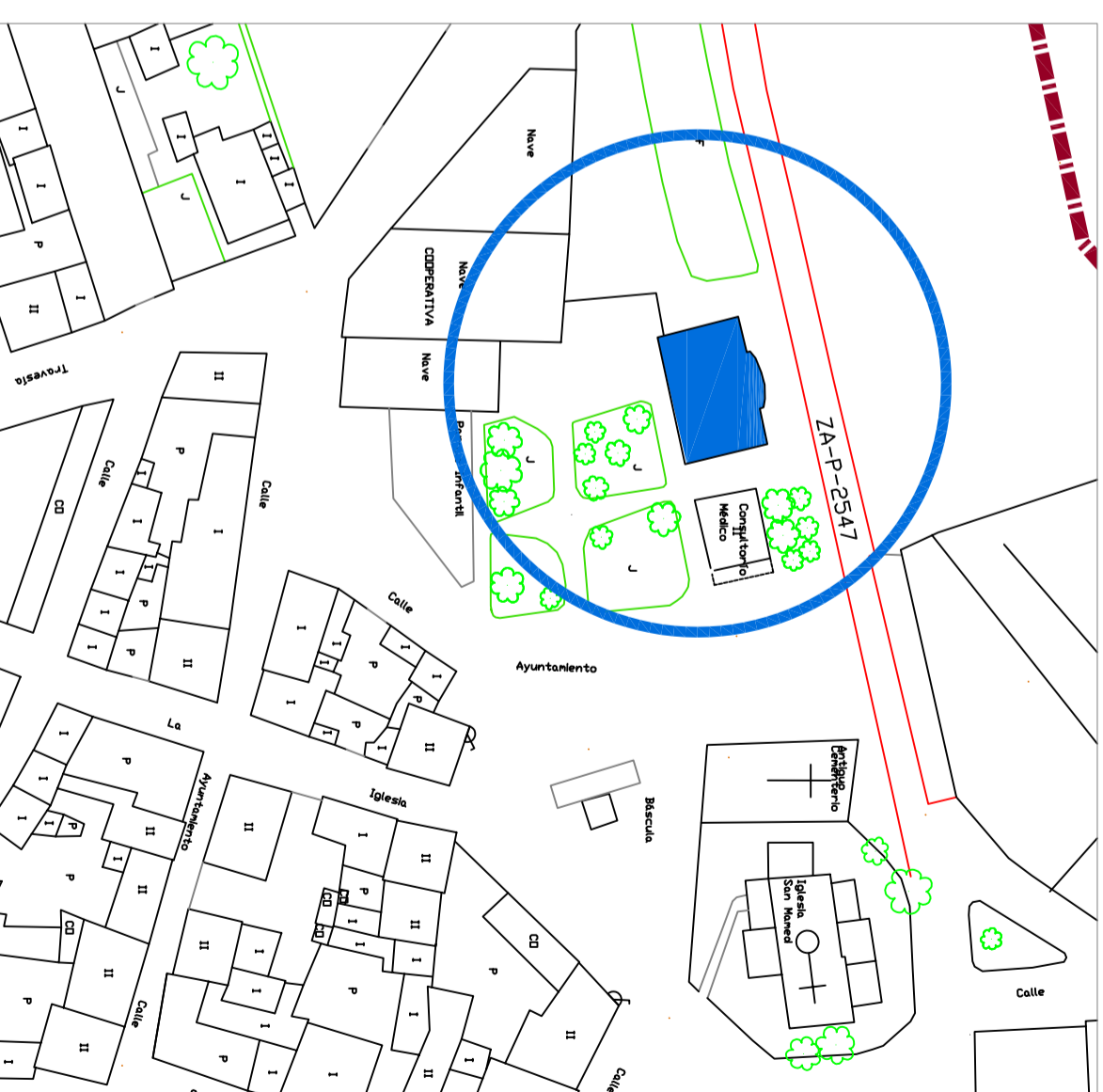

# PROYECTO BÁSICO Y DE EJECUCIÓN DE INSTALACIÓN DE ASCENSOR

Situación : C/ Abravases 5, Micereces de Tera

Promotor : Ayuntamiento de Micereces de Tera

SITUACIÓN Y EMPLAZAMIENTO

Arquitecto : Enrique de Juan-Roncero P.

**UA-30**  
ARQUITECTOS S.L.

Avenida Alfonso IX, nº 247Pa.1 Zamora  
Tfno. 980 51 72 42 - u30arquitectos@gmail.com

— | m . n . t |  
E 1 / -

0 1

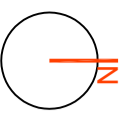

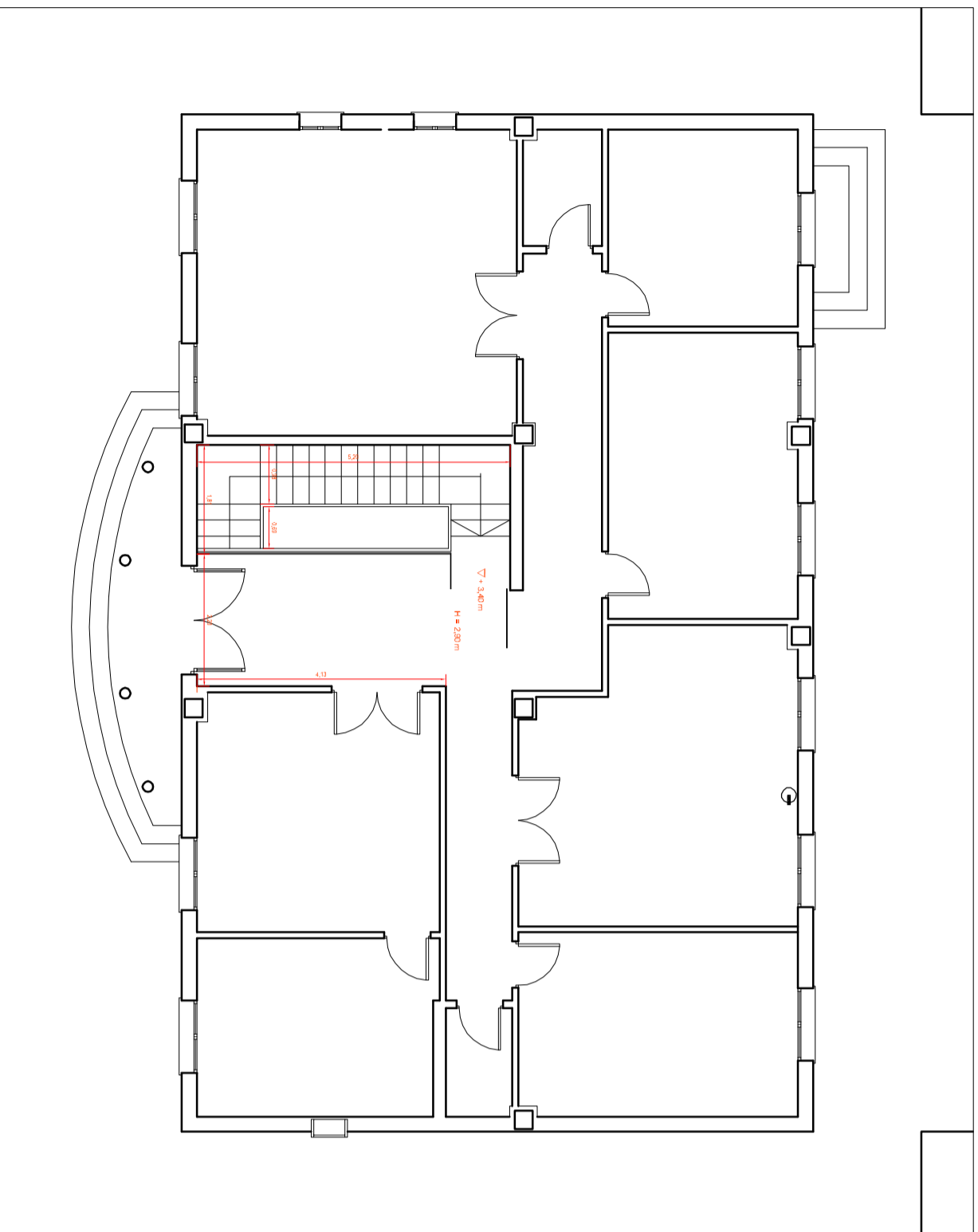

PLANTA 1ª

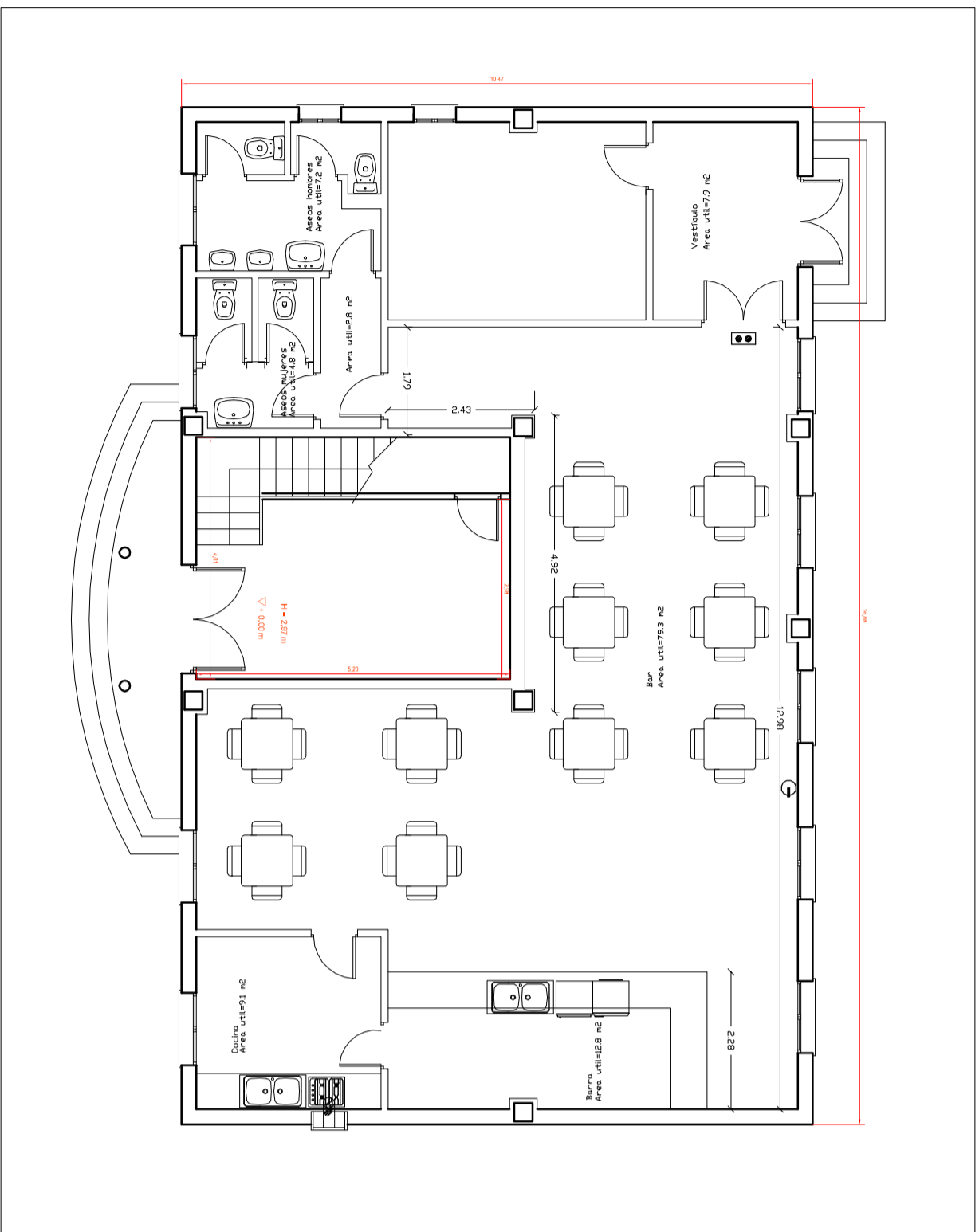

PLANTA BAJA

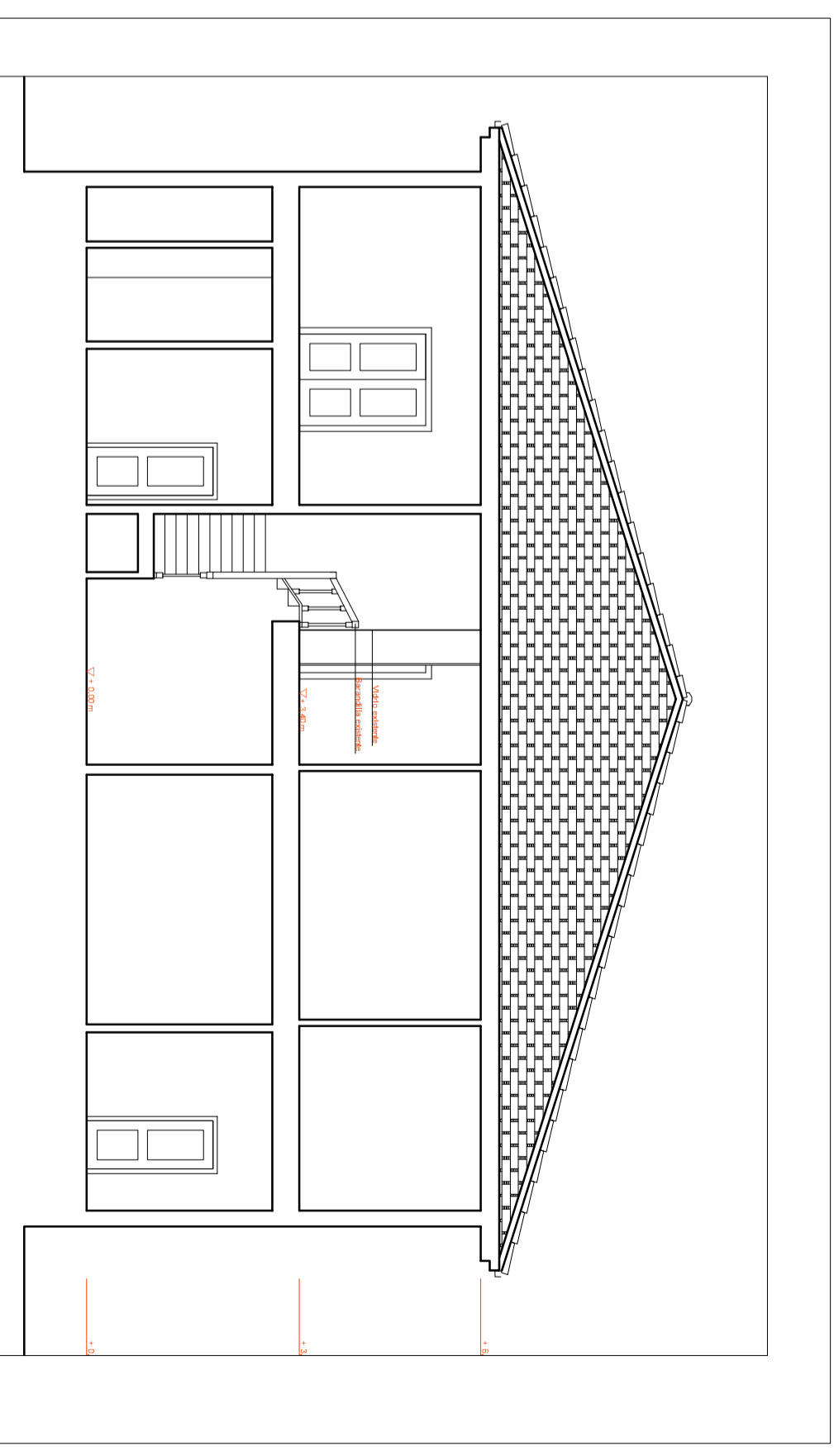

SECCIÓN A - A'

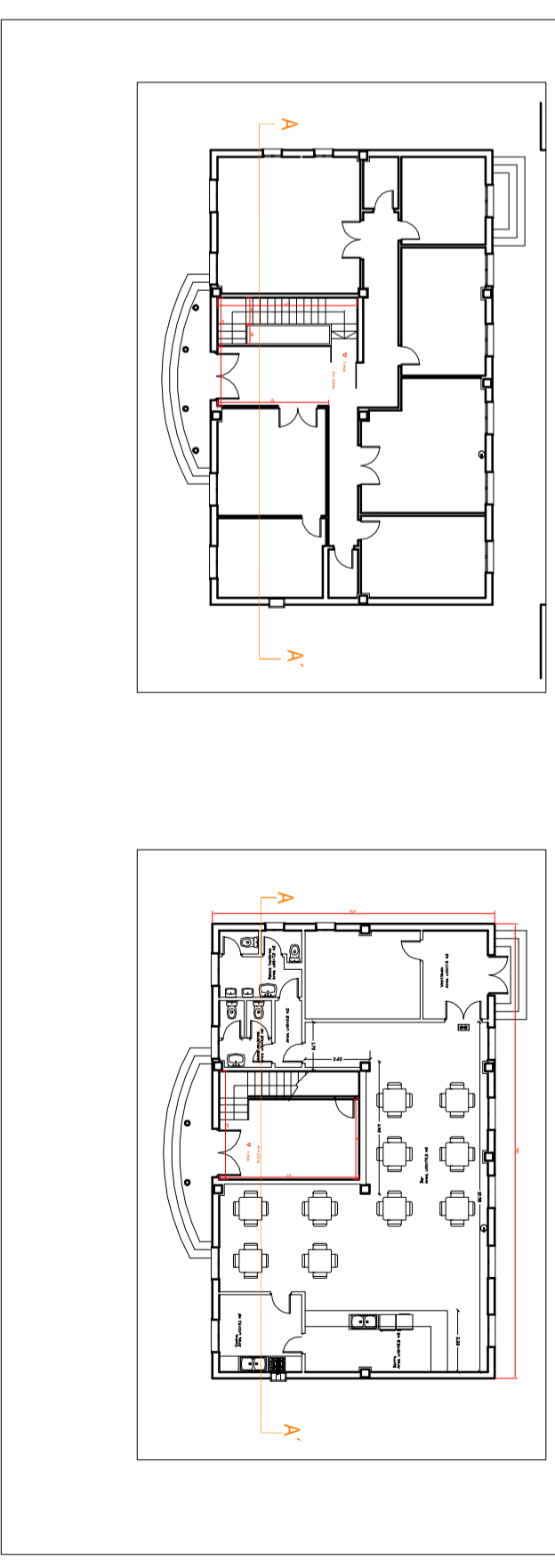

PROYECTO BÁSICO Y DE EJECUCIÓN DE INSTALACIÓN DE ASCENSOR

Situación : C/ Abravases 5, Micereces de Tera  
 Promotor : Ayuntamiento de Micereces de Tera

ESTADO ACTUAL: PLANTAS Y SECCIÓN  
 Arquitecto: Enrique de Juan-Roncero P.

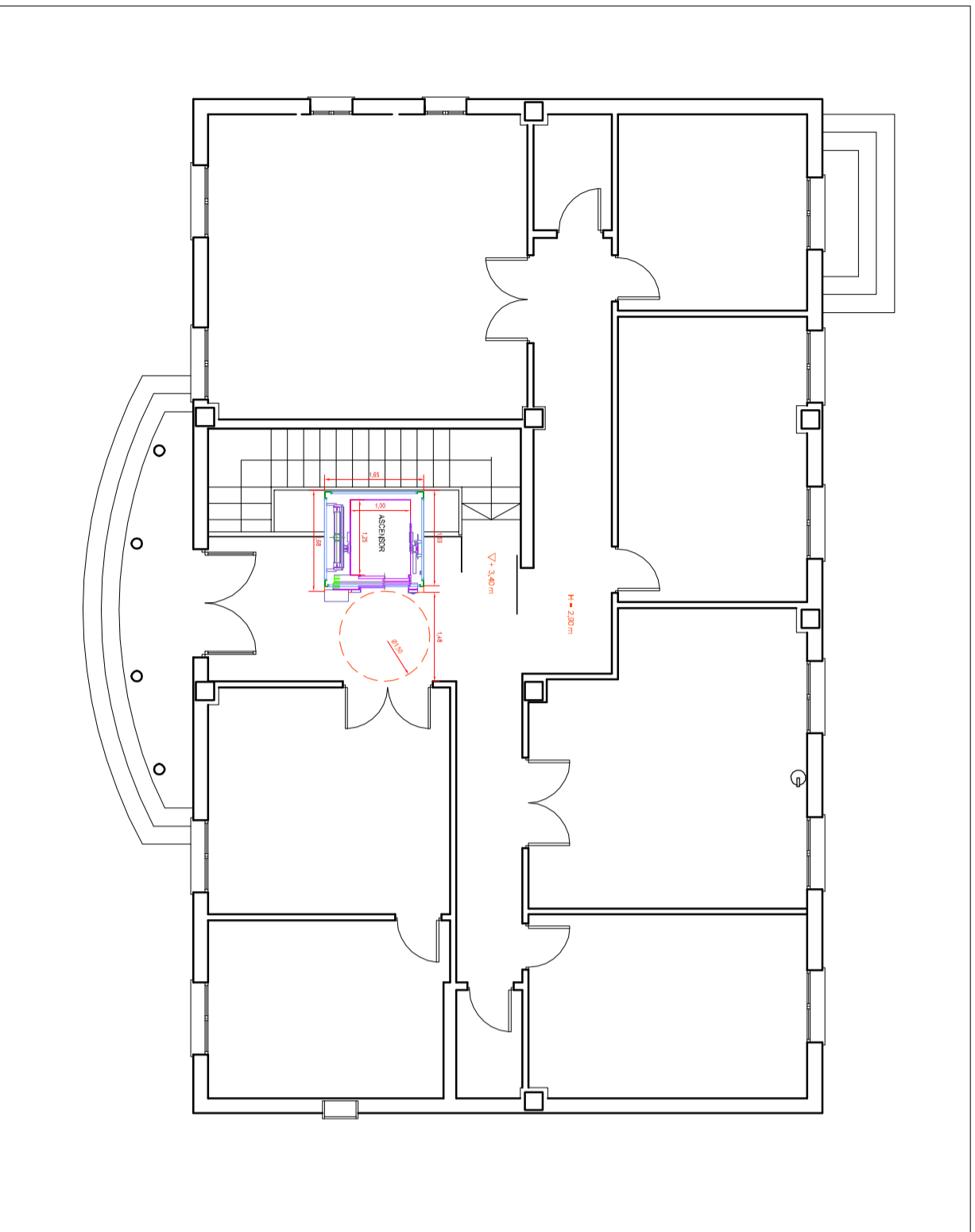

PLANTA 1ª - PROPUESTA

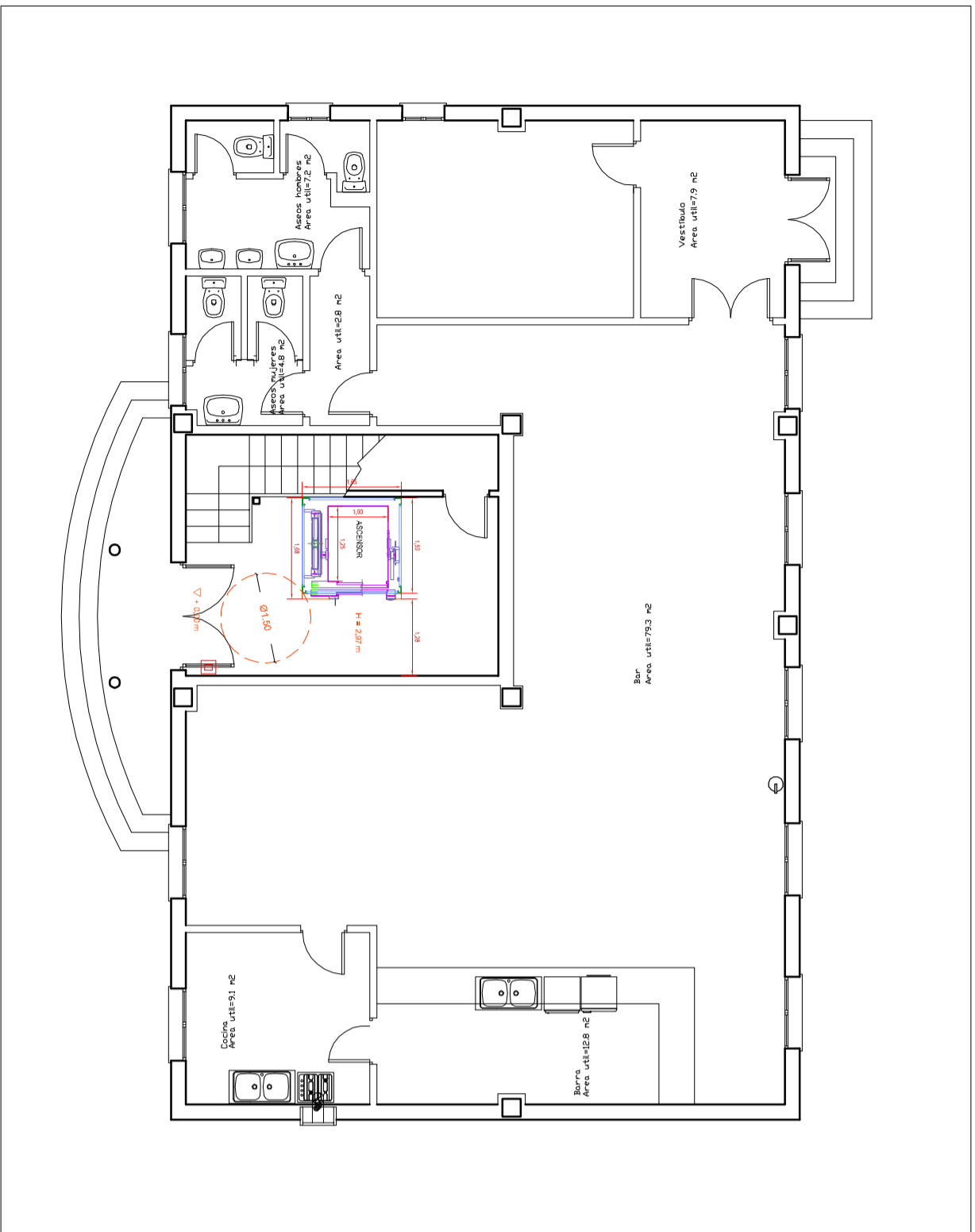

PLANTA BAJA - PROPUESTA

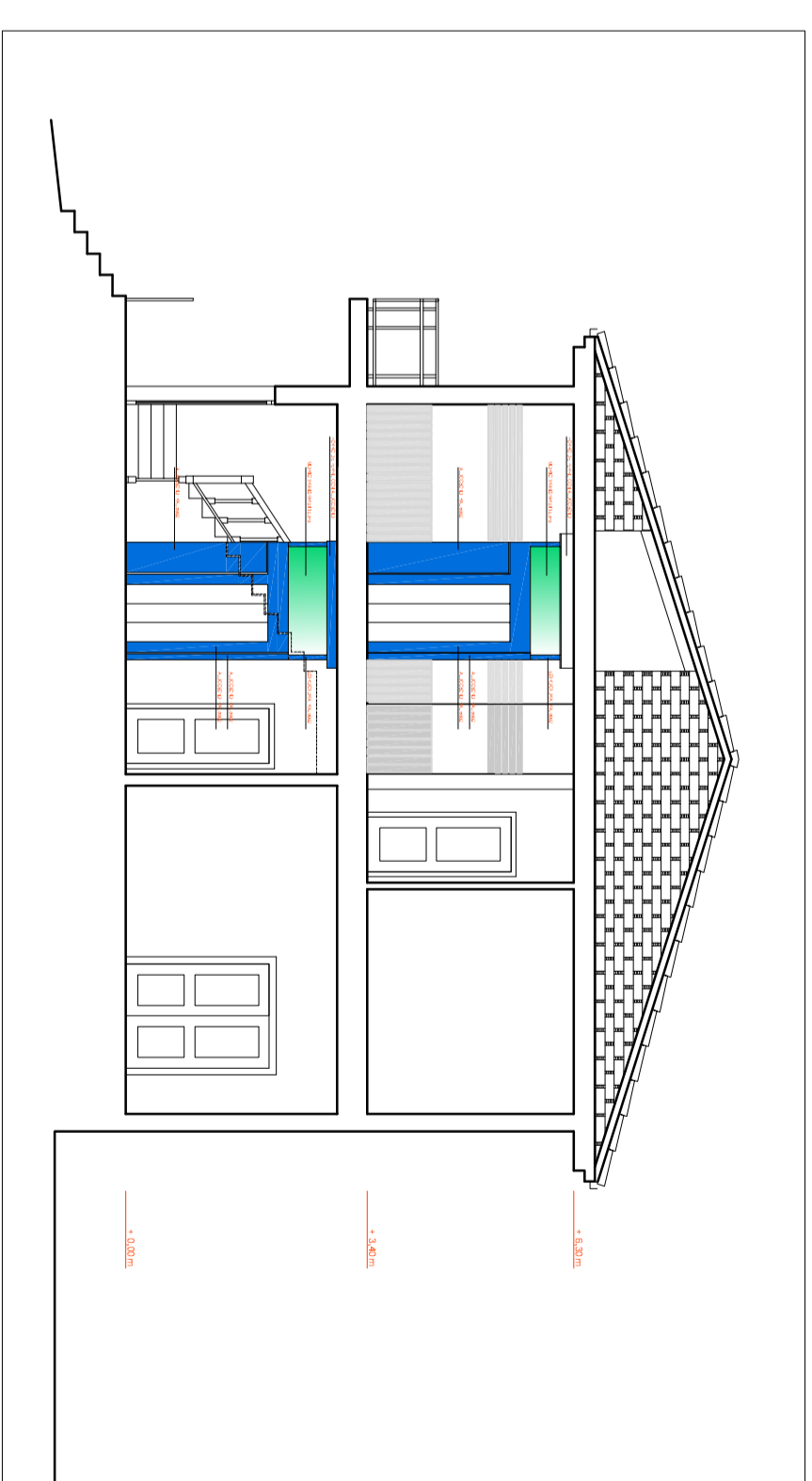

SECCIÓN D - D'

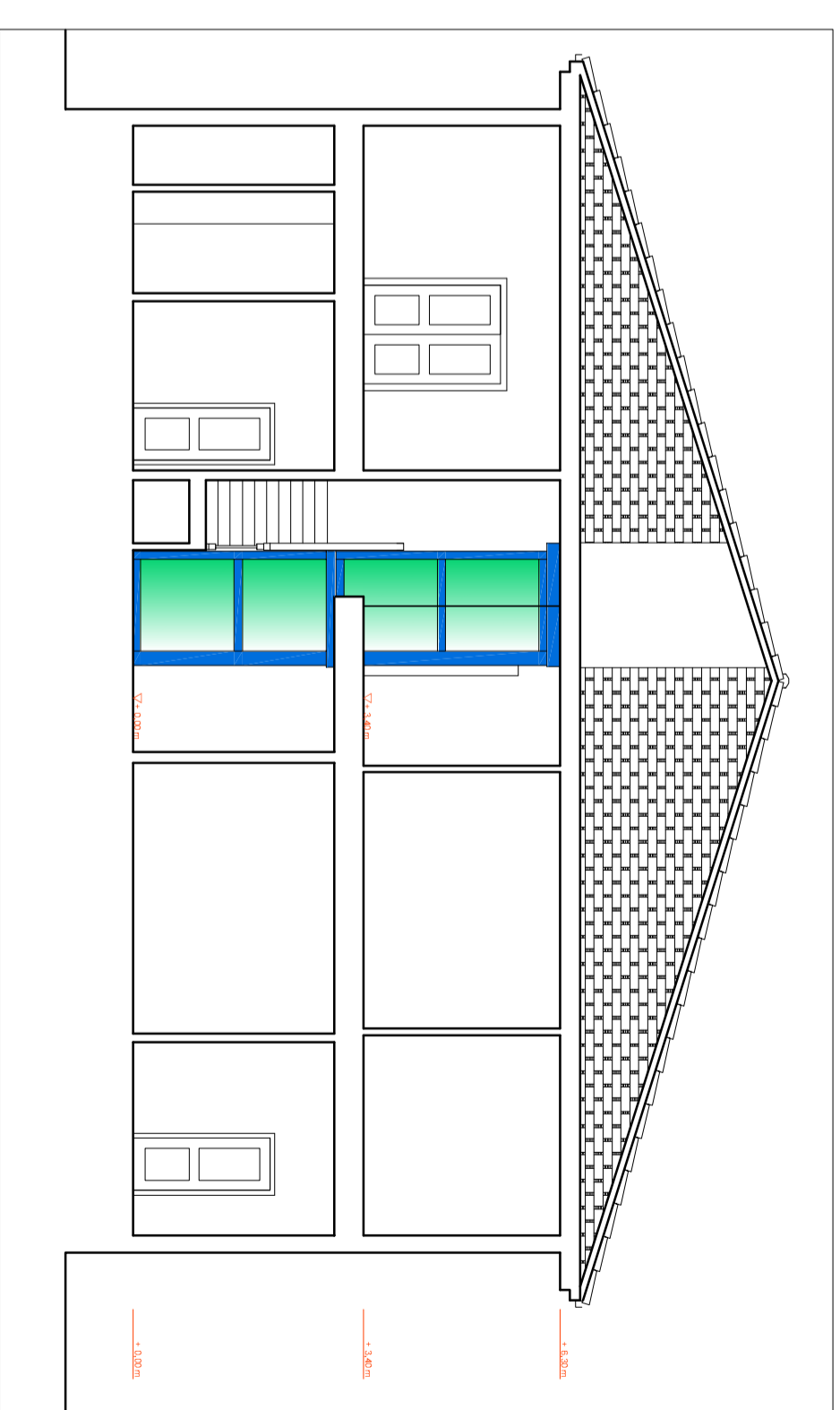
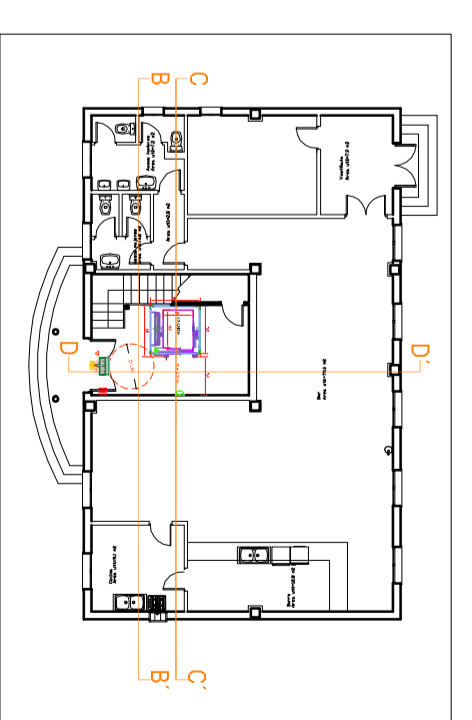
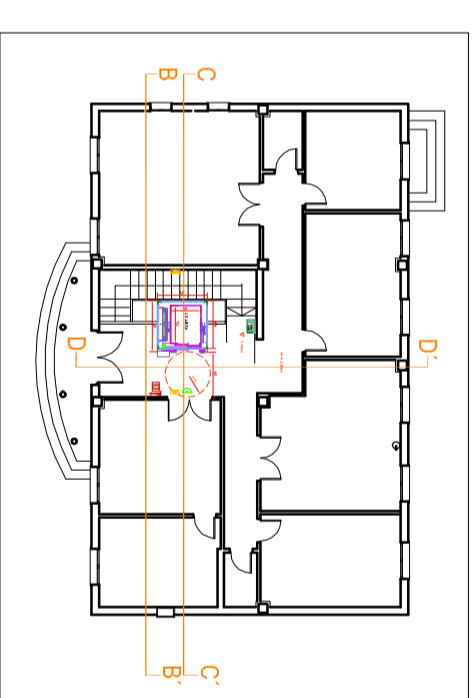

SECCIÓN B - B'

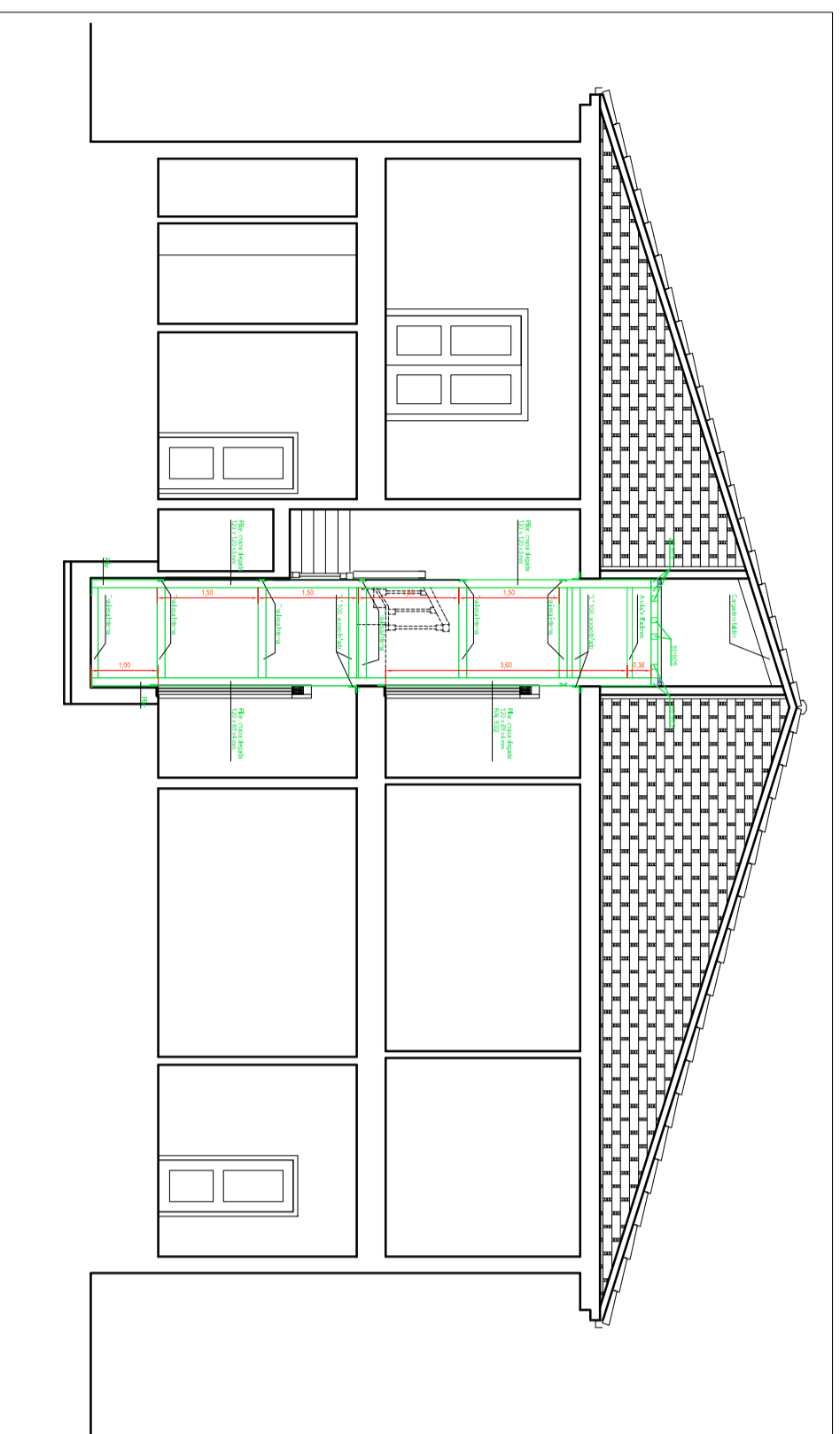

ESTRUCTURA

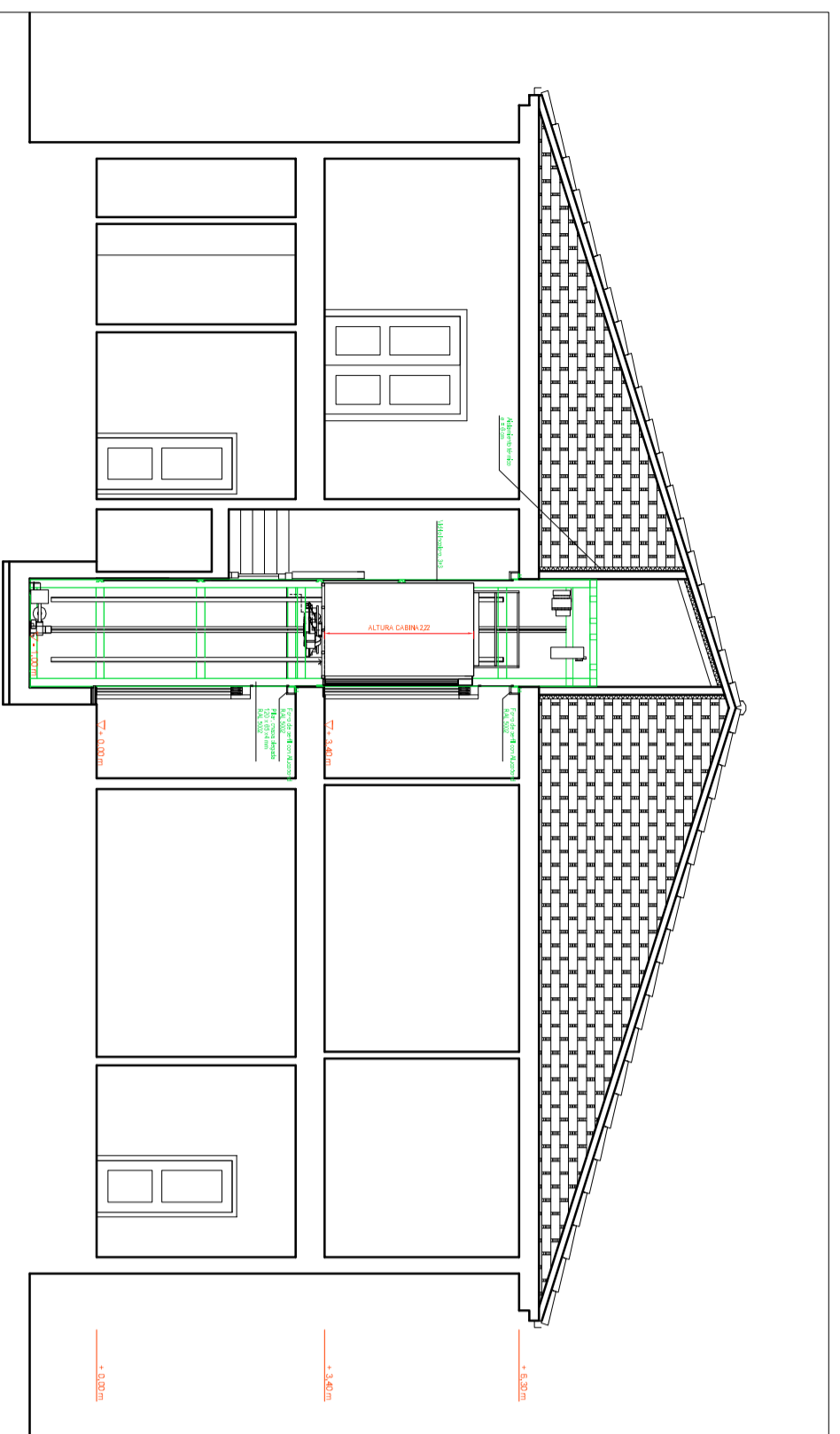

SECCIÓN C - C'

Situación : C/ Abravases 5, Micereces de Tera  
 Promotor : Ayuntamiento de Micereces de Tera

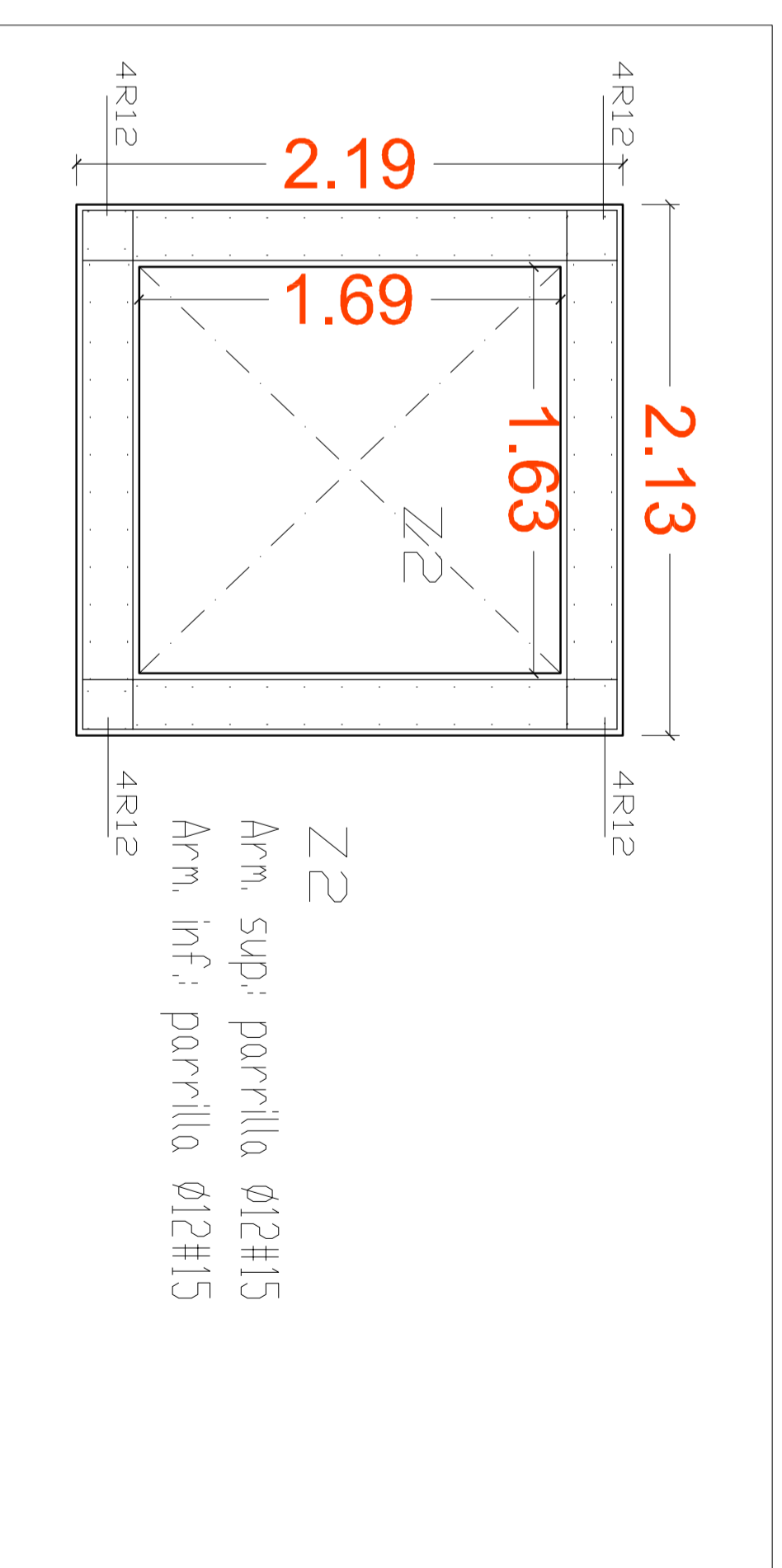

CIMENTACION - PLANTA

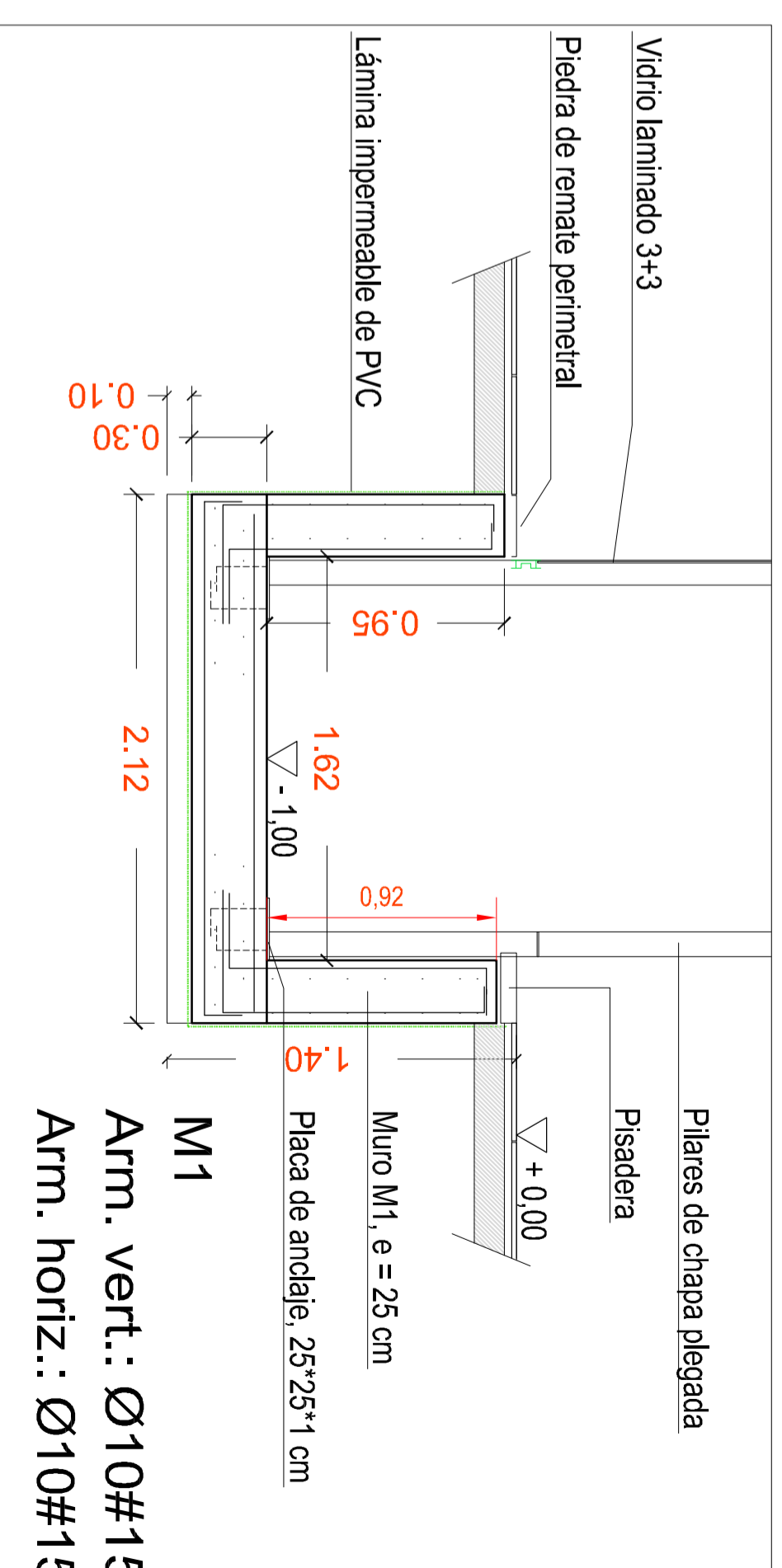

CIMENTACIÓN - SECCIÓN

ESTADO PROPUESTO: SECCIÓN, ESTRUCTURA Y CIMENTACIÓN  
 Arquitecto: Enrique de Juan-Roncero P

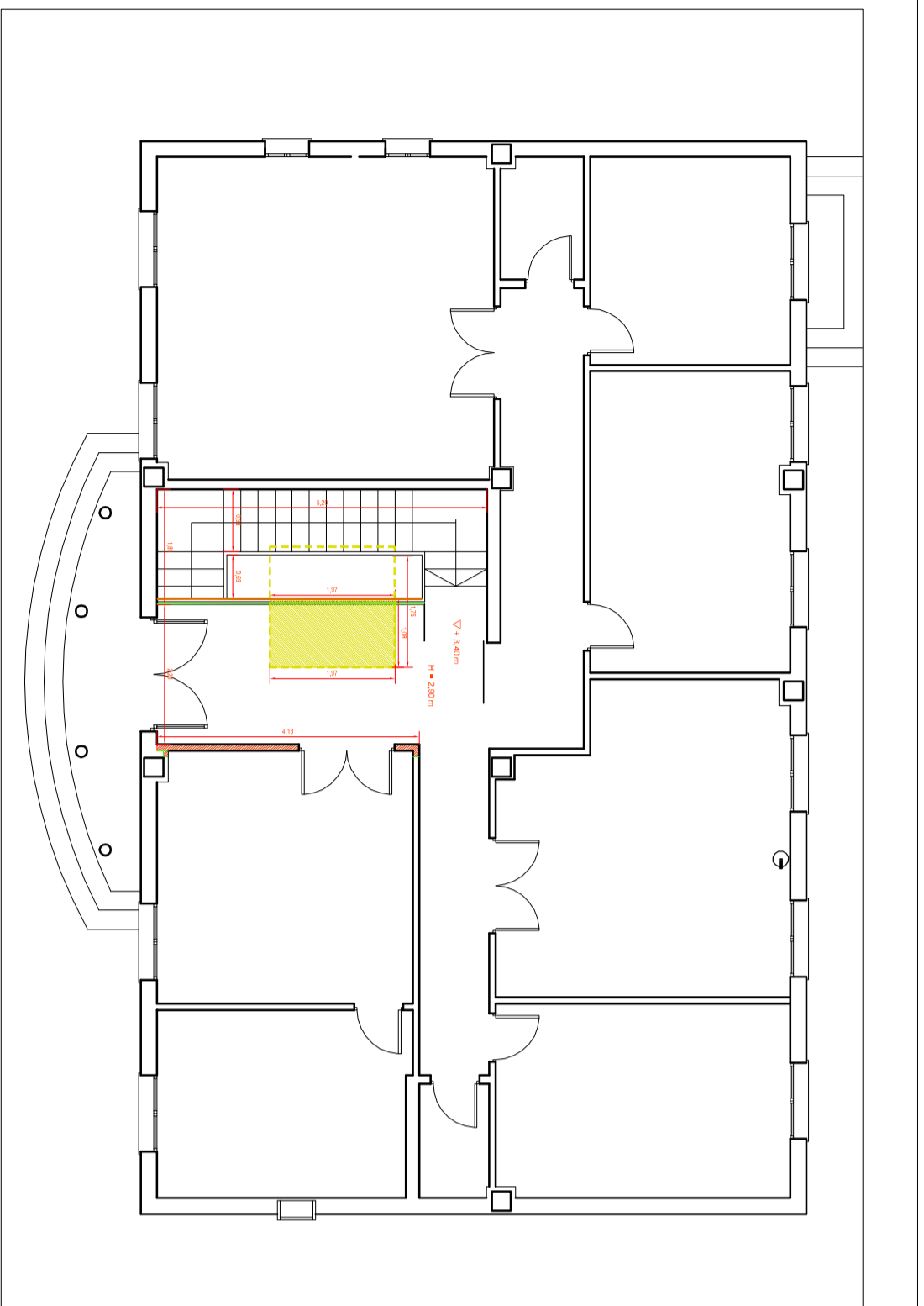

PLANTA BAJA

LEYENDA DEMOLICIONES

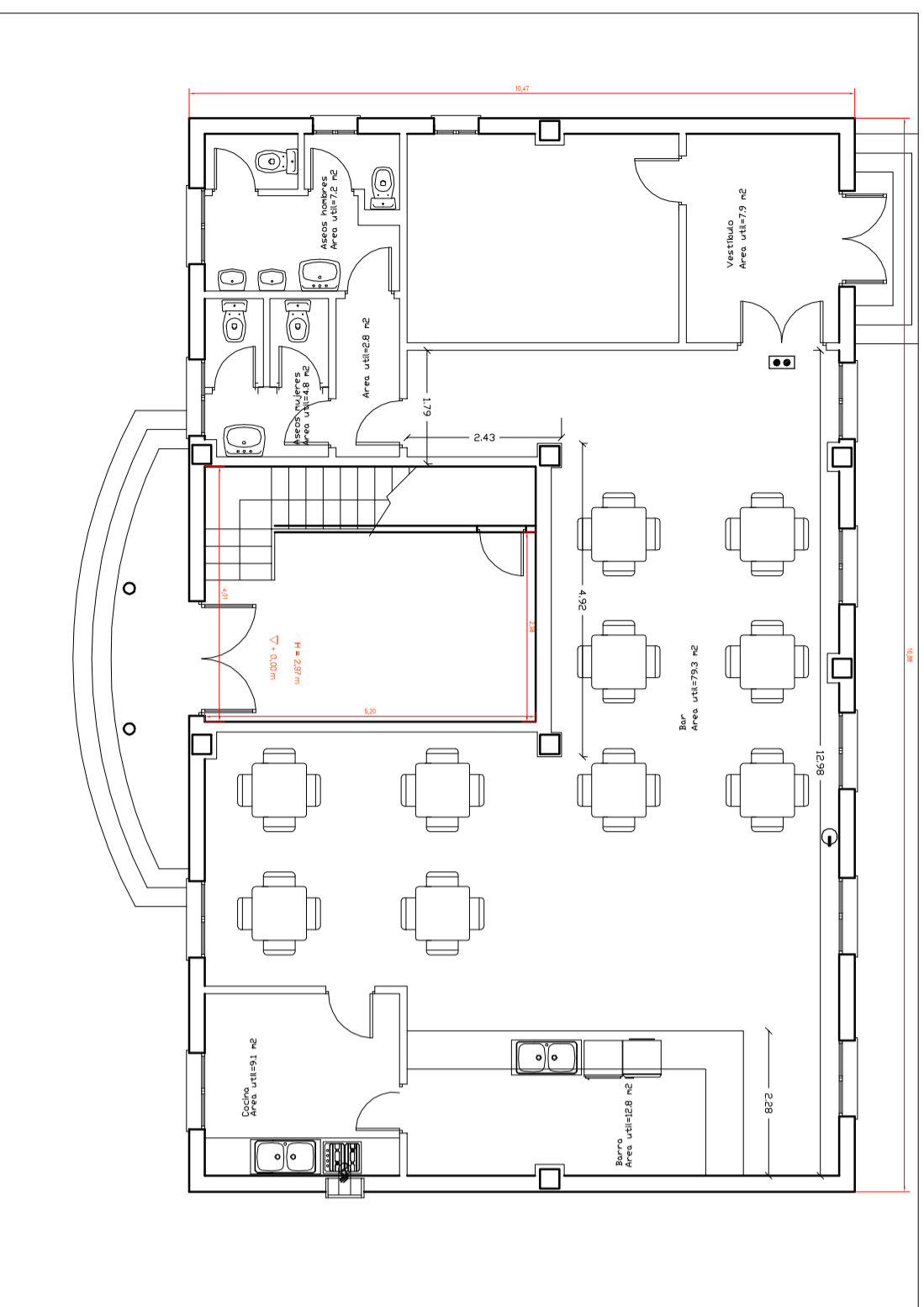
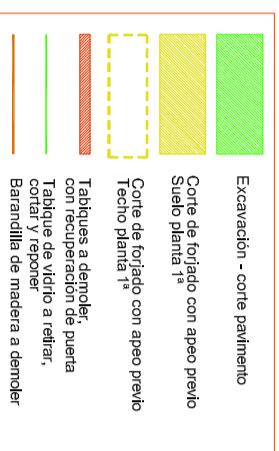

PLANTA BAJA

Situación : C/ Abravases 5, Micereces de Tera  
 Promotor : Ayuntamiento de Micereces de Tera

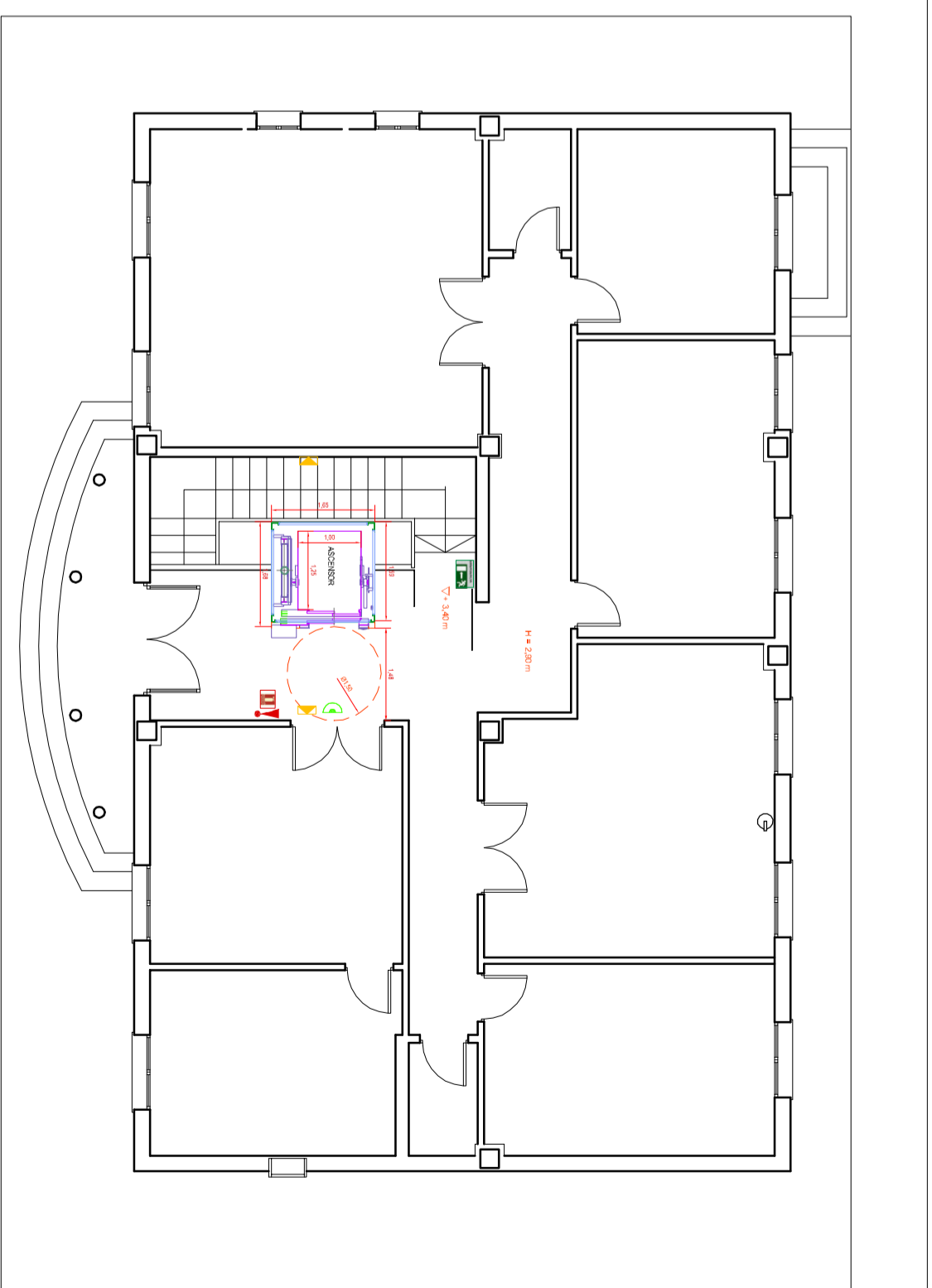

PLANTA 1ª - PROPUESTA

LEYENDA SEGURIDAD INCENDIOS

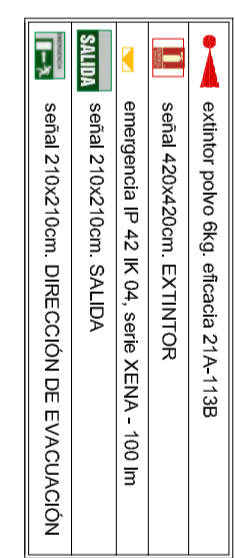

LEYENDA DE ILUMINACION PROPUESTA

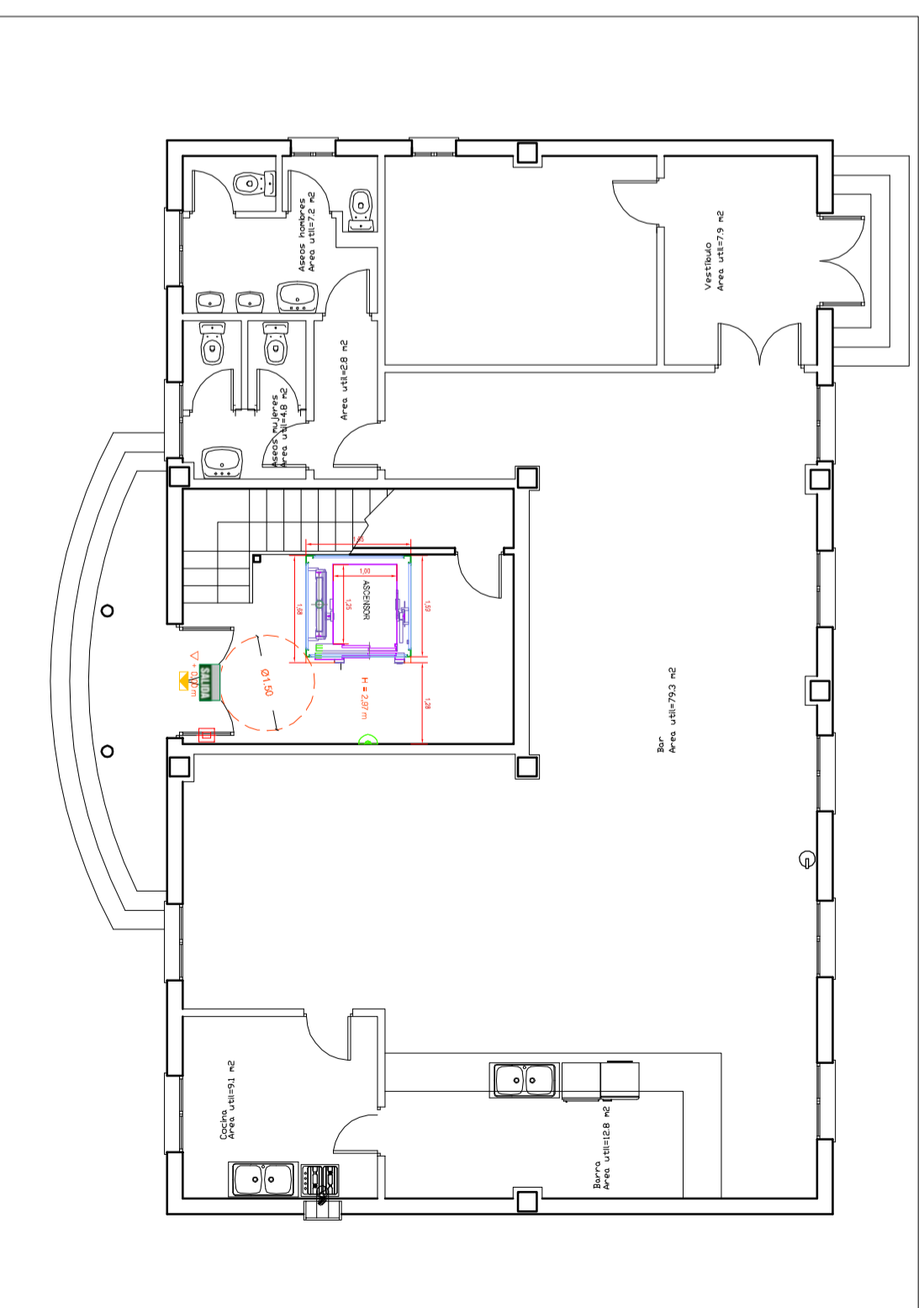
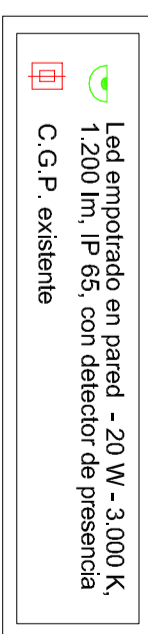

PLANTA BAJA - PROPUESTA

ESTADO PROPUESTO: DEMOLICIONES, ILUMINACIÓN E INCENDIOS  
 Arquitecto: Enrique de Juan-Roncero P.

# Proyecto básico y de ejecución de instalación de ascensor

PROMOTOR: AYUNTAMIENTO DE MICERECES DE TERA  
ARQUITECTO: ENRIQUE DE JUAN-RONCERO P.

# 03

---

## PLIEGO DE CONDICIONES

---

Sumario	<b>PC1</b>
Normativa técnica de aplicación	<b>PC2</b>
Capítulo preliminar: Condiciones generales	<b>PC3</b>
Capítulo I: Condiciones facultativas	<b>PC4</b>
Capítulo II: Condiciones económicas	<b>PC5</b>
Capítulo III: Condiciones técnicas particulares	<b>PC6</b>
Capítulo IV: Anexos – Condiciones técnicas particulares	<b>PC7</b>

## **A. PLIEGO DE CLÁUSULAS ADMINISTRATIVAS. PLIEGO GENERAL.**

Parte I.	DISPOSICIONES GENERALES.
Parte II.	DISPOSICIONES FACULTATIVAS.
Parte III.	DISPOSICIONES ECONÓMICAS.

## **B. PLIEGO GENERAL DE CONDICIONES TÉCNICAS. PLIEGO PARTICULAR.**

Parte I.	CONTENIDO DEL PLIEGO.
Parte II	CONDICIONES DE EJECUCIÓN DE LAS UNIDADES DE OBRA.
Parte III	CONDICIONES DE RECEPCIÓN DE PRODUCTOS.
Anejo	RELACIÓN DE PRODUCTOS CON INFORMACIÓN AMPLIADA DE SUS CARACTERÍSTICAS

## **A.- PLIEGO DE CLAUSULAS ADMINISTRATIVAS. PLIEGO GENERAL**

### **PARTE I DISPOSICIONES GENERALES**

- € Naturaleza y objeto del pliego general
- € Documentación del contrato de obra

### **PARTE II DISPOSICIONES FACULTATIVAS**

#### **• DELIMITACION GENERAL DE FUNCIONES TÉCNICAS**

- € Delimitación de competencias
- € El Promotor
- € El Projectista
- € El Constructor
- € El Director de obra
- € El Director de la ejecución de la obra
- € El Coordinador de Seguridad y Salud
- € Las entidades y los laboratorios de control de calidad de la edificación

#### **• DE LAS OBLIGACIONES Y DERECHOS GENERALES DEL CONSTRUCTOR O CONTRATISTA**

- € Verificación de los documentos del Proyecto
- € Plan de Seguridad y Salud
- € Proyecto de Control de Calidad
- € Oficina en la obra
- € Representación del Contratista. Jefe de Obra
- € Presencia del Constructor en la obra
- € Trabajos no estipulados expresamente
- € Interpretaciones, aclaraciones y modificaciones de los documentos del Proyecto
- € Reclamaciones contra las órdenes de la Dirección Facultativa
- € Recusación por el Contratista del personal nombrado por el Arquitecto
- € Faltas de personal
- € Subcontratas

#### **• RESPONSABILIDAD CIVIL DE LOS AGENTES QUE INTERVIENEN EN EL PROCESO DE LA EDIFICACIÓN**

- € Daños materiales
- € Responsabilidad civil

#### **• PRESCRIPCIONES GENERALES RELATIVAS A TRABAJOS, MATERIALES Y MEDIOS AUXILIARES**

- € Caminos y accesos
- € Replanteo
- € Inicio de la obra. Ritmo de ejecución de los trabajos
- € Orden de los trabajos
- € Facilidades para otros Contratistas
- € Ampliación del Proyecto por causas imprevistas o de fuerza mayor. Prórroga por causa de fuerza mayor
- € Responsabilidad de la Dirección Facultativa en el retraso de la obra
- € Condiciones generales de ejecución de los trabajos
- € Documentación de obras ocultas
- € Trabajos defectuosos
- € Vicios ocultos
- € De los materiales y de los aparatos. Su procedencia



- € Presentación de muestras
- € Materiales no utilizables
- € Materiales y aparatos defectuosos
- € Gastos ocasionados por pruebas y ensayos
- € Limpieza de las obras
- € Obras sin prescripciones

- **DE LAS RECEPCIONES DE EDIFICIOS Y OBRAS ANEJAS**

- € Acta de recepción. De las recepciones provisionales
- € Documentación de seguimiento de obra
- € Documentación de control de obra
- € Certificado final de obra
- € Medición definitiva de los trabajos y liquidación provisional de la obra
- € Plazo de garantía
- € Conservación de las obras recibidas provisionalmente
- € De la recepción definitiva
- € Prórroga del plazo de garantía
- € De las recepciones de trabajos cuya contrata haya sido rescindida

### PARTE III: DISPOSICIONES ECONÓMICAS

- **PRINCIPIO GENERAL**

- **FIANZAS**

- € Fianza en subasta pública
- € Ejecución de trabajos con cargo a la fianza
- € Devolución de fianzas
- € Devolución de la fianza en el caso de efectuarse recepciones parciales

- **DE LOS PRECIOS**

- € Composición de los precios unitarios
- € Precios de contrata. Importe de contrata
- € Precios contradictorios
- € Reclamación de aumento de precios
- € Formas tradicionales de medir o de aplicar los precios
- € De la revisión de los precios contratados
- € Acopio de materiales

- **OBRAS POR ADMINISTRACIÓN**

- € Administración
- € Obras por Administración directa
- € Obras por Administración delegada o indirecta
- € Liquidación de obras por Administración
- € Abono al Constructor de las cuentas de Administración delegada
- € Normas para la adquisición de los materiales y aparatos
- € Del Constructor en el bajo rendimiento de los obreros
- € Responsabilidades del Constructor

- **VALORACIÓN Y ABONO DE LOS TRABAJOS**

- € Formas varias de abono de las obras
- € Relaciones valoradas y certificaciones
- € Mejoras de obras libremente ejecutadas
- € Abono de trabajos presupuestados con partida alzada
- € Abono de agotamientos y otros trabajos especiales no contratados
- € Pagos
- € Abono de trabajos ejecutados durante el plazo de garantía

- **INDEMNIZACIONES MUTUAS**

- € Indemnización por retraso del plazo de terminación de las obras
- € Demora de los pagos por parte del propietario

- **VARIOS**

- € Mejoras, aumentos y/o reducciones de obra
- € Unidades de obra defectuosas, pero aceptables
- € Seguro de las obras
- € Conservación de la obra
- € Uso por el Contratista de edificios o bienes del propietario
- € Pago de arbitrios
- € Garantías por daños materiales ocasionados por vicios y defectos de la construcción

## B. PLIEGO GENERAL DE CONDICIONES TÉCNICAS. PLIEGO PARTICULAR.

### PARTE I CONTENIDO DEL PLIEGO.

- € Condiciones de ejecución de las unidades de obra
- € Descripción
- € Prescripciones sobre los productos
- € Prescripciones en cuanto a la ejecución por unidades de obra
- € Prescripciones sobre verificación en el edificio terminado
- € Condiciones de recepción de los productos
- € Relación de productos con marcado CE

### PARTE II CONDICIONES DE EJECUCIÓN DE LAS UNIDADES DE OBRA.

#### • GESTIÓN DE RESIDUOS DE CONSTRUCCIÓN Y DEMOLICIÓN

- € De carácter general
- € De carácter particular
- € Actuaciones previas

#### • ACTUACIONES PREVIAS

- € Derribos
  - Derribo de estructuras y cimentación
  - Derribo de fachadas y particiones
  - Levantado de instalaciones
  - Derribo de cubiertas
  - Demolición de revestimientos

#### • ACONDICIONAMIENTO Y CIMENTACIÓN

- € Movimiento de tierras
  - Explanaciones
  - Rellenos del terreno
  - Transportes de tierras y escombros
  - Vaciado del terreno
  - Zanjas y pozos
- € Contenciones del terreno
  - Muros ejecutados con encofrados
  - Muros pantalla
- € Cimentaciones profundas
  - Encepados de pilotes
  - Pilotes de hormigón elaborados "in situ"
  - Pilotes prefabricados
- € Cimentaciones directas
  - Losas de cimentación
  - Zapatas (aisladas, corridas y elementos de atado)

#### • ESTRUCTURAS

- € Estructuras de acero
- € Fábrica estructural
- € Estructuras de hormigón (armado y pretensado)
- € Estructuras de madera
- € Estructuras mixtas

#### • CUBIERTAS

- € Cubiertas inclinadas
  - € Lucernarios
    - Claraboyas
    - Hormigón translúcido
- € Cubiertas planas

#### • FACHADAS Y PARTICIONES

- € Fachadas de fábrica
  - Fachadas de piezas arcilla cocida y de hormigón
  - Fachadas de piezas de vidrio
- € Huecos
  - Carpinterías
  - Acristalamientos
  - Celosías
  - Persianas
  - Cierres
  - Toldos y parasoles
- € Defensas
  - Barandillas

- Rejas
- € Fachadas industrializadas
  - Fachadas de paneles ligeros
  - Fachadas de paneles pesados
- € Particiones
  - Particiones de piezas de arcilla cocida o de hormigón
  - Paneles prefabricados de yeso y escayola
  - Mamparas para particiones
  - Tabiquería de placa de yeso laminado con estructura metálica

### **INSTALACIONES**

- € Instalación de audiovisuales
  - Antenas de televisión y radio
  - Telecomunicación por cable
  - Megafonía
  - Telefonía
  - Interfonía y vídeo
- € Acondicionamiento de recintos- Confort
  - Aire acondicionado
  - Calefacción
  - Instalación de ventilación
- € Instalación de electricidad: baja tensión y puesta a tierra
- € Instalación de fontanería y aparatos sanitarios
  - Fontanería
  - Aparatos sanitarios
- € Instalación de gas y combustibles líquidos
  - Aire comprimido
  - Combustibles líquidos
  - Gas natural
  - Oxígeno y vacío
  - Gas licuado del petróleo
- € Instalación de alumbrado
  - Alumbrado de emergencia
  - Instalación de iluminación
  - Indicadores luminosos
- € Instalación de protección
  - Instalación de sistemas anti-intrusión
  - Instalación de protección contra incendios
  - Instalación de protección contra el rayo
- € Instalación de evacuación de residuos
  - Residuos líquidos
  - Residuos sólidos
- € Instalación de energía solar
  - Energía solar fotovoltaica
  - Energía solar térmica
- € Instalación de transporte
  - Ascensores
  - Cintas transportadoras
  - Escaleras mecánicas

### **REVESTIMIENTOS**

- € Revestimiento de paramentos
  - Alicatados
  - Aplacados
  - Revestimientos decorativos
  - Enfoscados, guamecidos y enlucidos
  - Pinturas
- € Revestimientos de suelos y escaleras
  - Revestimientos flexibles para suelos y escaleras
  - Revestimientos continuos para suelos y escaleras
  - Revestimientos de madera para suelos y escaleras
  - Revestimientos pétreos para suelos y escaleras
  - Revestimientos cerámicos para suelos y escaleras
  - Soleras
- € Falsos techos

## **PARTE III CONDICIONES DE RECEPCIÓN DE PRODUCTOS**

- € Condiciones generales de recepción de los productos
- € Relación de productos con mercado CE

**ANEJO RELACIÓN DE PRODUCTOS CON INFORMACIÓN AMPLIADA DE SUS CARACTERÍSTICAS**

## A.- PLIEGO DE CLAUSULAS ADMINISTRATIVAS. PLIEGO GENERAL

### PARTE I. DISPOSICIONES GENERALES

#### NATURALEZA Y OBJETO DEL PLIEGO GENERAL.

El presente Pliego General de Condiciones tiene carácter supletorio del Pliego de Condiciones particulares del Proyecto.

Ambos, como parte del proyecto arquitectónico tiene por finalidad regular la ejecución de las obras fijando los niveles técnicos y de calidad exigibles, precisando las intervenciones que corresponden, según el contrato y con arreglo a la legislación aplicable, al Promotor o dueño de la obra, al Contratista o constructor de la misma, sus técnicos y encargados, al Arquitecto y al Aparejador o Arquitecto Técnico y a los laboratorios y entidades de Control de Calidad, así como las relaciones entre todos ellos y sus correspondientes obligaciones en orden al cumplimiento del contrato de obra.

#### DOCUMENTACIÓN DEL CONTRATO DE OBRA.

Integran el contrato los siguientes documentos relacionados por orden de prelación en cuanto al valor de sus especificaciones en caso de omisión o aparente contradicción:

- Las condiciones fijadas en el propio documento de contrato de empresa o arrendamiento de obra, si existiera.
- El Pliego de Condiciones particulares.
- El presente Pliego General de Condiciones.
- El resto de la documentación de Proyecto (memoria, planos, mediciones y presupuesto). En caso de contradicción entre memoria, mediciones y presupuesto con los planos primarán estos sobre aquellos, siempre que expresamente no se determine o aclare por escrito lo contrario.

En las obras que lo requieran, también formarán parte el Estudio de Seguridad y Salud, y el Proyecto de Control de Calidad de la Edificación. Deberá incluir las condiciones y delimitación de los campos de actuación de laboratorios y entidades de Control de Calidad, si la obra lo requiriese. Las órdenes e instrucciones de la Dirección facultativa de las obras se incorporan al Proyecto como interpretación, complemento o precisión de sus determinaciones. En cada documento, las especificaciones literales prevalecen sobre las gráficas y en los planos, la cota prevalece sobre la medida a escala.

### PARTE II. DISPOSICIONES FACULTATIVAS

#### DELIMITACION GENERAL DE FUNCIONES TÉCNICAS

#### DELIMITACIÓN DE FUNCIONES DE LOS AGENTES INTERVINIENTES

Ámbito de aplicación de la L.O.E. (Art. 2 y 10 .2 a)

La Ley de Ordenación de la Edificación es de aplicación al proceso de la edificación, entendiéndose por tal la acción y el resultado de construir un edificio de carácter permanente, público o privado, cuyo uso principal esté comprendido en los siguientes grupos:

- Administrativo, sanitario, religioso, residencial en todas sus formas, docente y cultural.
- Aeronáutico; agropecuario; de la energía; de la hidráulica; minero; de telecomunicaciones (referido a la ingeniería de las telecomunicaciones); del transporte terrestre, marítimo, fluvial y aéreo; forestal; industrial; naval; de la ingeniería de saneamiento e higiene, y accesorio a las obras de ingeniería y su explotación.
- Todas las demás edificaciones cuyos usos no estén expresamente relacionados en los grupos anteriores.
- Cuando el proyecto a realizar tenga por objeto la construcción de edificios para los usos indicados en el grupo a) la titulación académica y profesional habilitante será la de arquitecto.

Cuando el proyecto a realizar tenga por objeto la construcción de edificios para los usos indicados en el grupo b) la titulación académica y profesional habilitante, con carácter general, será la de ingeniero, ingeniero técnico o arquitecto y vendrá determinada por las disposiciones legales vigentes para cada profesión, de acuerdo con sus respectivas especialidades y competencias específicas.

Cuando el proyecto a realizar tenga por objeto la construcción de edificios para los usos indicados en el grupo c) la titulación académica y profesional habilitante será la de arquitecto, arquitecto técnico, ingeniero o ingeniero técnico y vendrá determinada por las disposiciones legales vigentes para cada profesión, de acuerdo con sus especialidades y competencias específicas.

#### EL PROMOTOR (Art. 9 L.O.E)

Será Promotor cualquier persona, física o jurídica, pública o privada, que, individual o colectivamente decide, impulsa, programa o financia, con recursos propios o ajenos, las obras de edificación para sí o para su posterior enajenación, entrega o cesión a terceros bajo cualquier título.

Son obligaciones del promotor:

- Ostentar sobre el solar la titularidad de un derecho que le faculte para construir en él.
- Facilitar la documentación e información previa necesaria para la redacción del proyecto, así como autorizar al director de obra las posteriores modificaciones del mismo.
- Gestionar y obtener las preceptivas licencias y autorizaciones administrativas, así como suscribir el acta de recepción de la obra.
- Designar al Coordinador de Seguridad y Salud para el proyecto y la ejecución de la obra.
- Suscribir los seguros previstos en la Ley de Ordenación de la Edificación.
- Entregar al adquirente, en su caso, la documentación de obra ejecutada, o cualquier otro documento exigible por las Administraciones competentes.
- Cualquier otro requisito municipal, autonómico o estatal.

#### EL PROYECTISTA (Art. 10 L.O.E)

Son obligaciones del proyectista:

- Estar en posesión de la titulación académica y profesional habilitante de arquitecto, arquitecto técnico o ingeniero técnico, según corresponda, y cumplir las condiciones exigibles para el ejercicio de la profesión. En caso de personas jurídicas, designar al técnico redactor del proyecto que tenga la titulación profesional habilitante.
- Redactar el proyecto con sujeción a la normativa vigente y a lo que se haya establecido en el contrato y entregarlo, con los visados que en su caso fueran preceptivos.

- Acordar, en su caso, con el promotor la contratación de colaboraciones parciales.

## **EL CONSTRUCTOR (Art. 11 L.O.E)**

---

Son obligaciones del constructor:

- Ejecutar la obra con sujeción al proyecto, a la legislación aplicable y a las instrucciones del director de obra y del director de la ejecución de la obra, a fin de alcanzar la calidad exigida en el proyecto.
- Tener la titulación o capacitación profesional que habilita para el cumplimiento de las condiciones exigibles para actuar como constructor.
- Designar al jefe de obra que asumirá la representación técnica del constructor en la obra y que por su titulación o experiencia deberá tener la capacitación adecuada de acuerdo con las características y la complejidad de la obra.
- Asignar a la obra los medios humanos y materiales que su importancia requiera.
- Organizar los trabajos de construcción, redactando los planes de obra que se precisen y proyectando o autorizando las instalaciones provisionales y medios auxiliares de la obra.
- Elaborar el Plan de Seguridad y Salud de la obra en aplicación del Estudio correspondiente, y disponer, en todo caso, la ejecución de las medidas preventivas, velando por su cumplimiento y por la observancia de la normativa vigente en materia de Seguridad y Salud en el trabajo.
- Atender las indicaciones y cumplir las instrucciones del Coordinador en materia de seguridad y salud durante la ejecución de la obra, y en su caso de la dirección facultativa.
- Formalizar las subcontrataciones de determinadas partes o instalaciones de la obra dentro de los límites establecidos en el contrato.
- Firmar el acta de replanteo o de comienzo y el acta de recepción de la obra.
- Ordenar y dirigir la ejecución material con arreglo al proyecto, a las normas técnicas y a las reglas de la buena construcción. A tal efecto, ostenta la jefatura de todo el personal que intervenga en la obra y coordina las intervenciones de los subcontratistas.
- Asegurar la idoneidad de todos y cada uno de los materiales y elementos constructivos que se utilicen, comprobando los preparados en obra y rechazando, por iniciativa propia o por prescripción del Aparejador o Arquitecto Técnico, los suministros o prefabricados que no cuenten con las garantías o documentos de idoneidad requeridos por las normas de aplicación.
- Custodiar los Libros de órdenes y seguimiento de la obra, así como los de Seguridad y Salud y el del Control de Calidad, éstos si los hubiere, y dar el enterado a las anotaciones que en ellos se practiquen.
- Facilitar al Aparejador o Arquitecto Técnico con antelación suficiente, los materiales precisos para el cumplimiento de su cometido.
- Preparar las certificaciones parciales de obra y la propuesta de liquidación final.
- Suscribir con el Promotor las actas de recepción provisional y definitiva.
- Concertar los seguros de accidentes de trabajo y de daños a terceros durante la obra.
- Facilitar al director de obra los datos necesarios para la elaboración de la documentación de la obra ejecutada.
- Facilitar el acceso a la obra a los Laboratorios y Entidades de Control de Calidad contratados y debidamente homologados para el cometido de sus funciones.
- Suscribir las garantías por daños materiales ocasionados por vicios y defectos de la construcción previstas en el Art. 19 de la L.O.E.

## **EL DIRECTOR DE OBRA (Art. 12 L.O.E)**

---

Corresponde al Director de Obra:

- Estar en posesión de la titulación académica y profesional habilitante de arquitecto, y cumplir las condiciones exigibles para el ejercicio de la profesión. En caso de personas jurídicas, designar al técnico director de obra que tenga la titulación profesional habilitante.
- Verificar el replanteo y la adecuación de la cimentación y de la estructura proyectada a las características geotécnicas del terreno.
- Dirigir la obra coordinándola con el Proyecto de Ejecución, facilitando su interpretación técnica, económica y estética.
- Asistir a las obras, cuantas veces lo requiera su naturaleza y complejidad, a fin de resolver las contingencias que se produzcan en la obra y consignar en el Libro de Órdenes y Asistencias las instrucciones precisas para la correcta interpretación del proyecto.
- Elaborar, a requerimiento del promotor o con su conformidad, eventuales modificaciones del proyecto, que vengan exigidas por la marcha de la obra siempre que las mismas se adapten a las disposiciones normativas contempladas y observadas en la redacción del proyecto.
- Coordinar, junto al Aparejador o Arquitecto Técnico, el programa de desarrollo de la obra y el Proyecto de Control de Calidad de la obra, con sujeción al Código Técnico de la Edificación y a las especificaciones del Proyecto.
- Comprobar, junto al Aparejador o Arquitecto Técnico, los resultados de los análisis e informes realizados por Laboratorios y/o Entidades de Control de Calidad.
- Coordinar la intervención en obra de otros técnicos que, en su caso, concurran a la dirección con función propia en aspectos de su especialidad.
- Dar conformidad a las certificaciones parciales de obra y la liquidación final.
- Suscribir el acta de replanteo o de comienzo de obra y el certificado final de obra, así como conformar las certificaciones parciales y la liquidación final de las unidades de obra ejecutadas, con los visados que en su caso fueran preceptivos.
- Asesorar al Promotor durante el proceso de construcción y especialmente en el acto de la recepción.
- Preparar con el Contratista, la documentación gráfica y escrita del proyecto definitivamente ejecutado para entregarlo al Promotor.
- A dicha documentación se adjuntará, al menos, el acta de recepción, la relación identificativa de los agentes que han intervenido durante el proceso de edificación, así como la relativa a las instrucciones de uso y mantenimiento del edificio y sus instalaciones, de conformidad con la normativa que le sea de aplicación. Esta documentación constituirá el Libro del Edificio, y será entregada a los usuarios finales del edificio.

## **EL DIRECTOR DE LA EJECUCIÓN DE LA OBRA (Art. 13 L.O.E.)**

---

Corresponde al Aparejador o Arquitecto Técnico la dirección de la ejecución de la obra, que formando parte de la dirección facultativa, asume la función técnica de dirigir la ejecución material de la obra y de controlar cualitativa y cuantitativamente la construcción y la calidad de lo edificado. Siendo sus funciones específicas:

- Estar en posesión de la titulación académica y profesional habilitante y cumplir las condiciones exigibles para el ejercicio de la profesión. En caso de personas jurídicas, designar al técnico director de la ejecución de la obra que tenga la titulación profesional habilitante.
- Redactar el documento de estudio y análisis del Proyecto para elaborar los programas de organización y de desarrollo de la obra.
- Planificar, a la vista del proyecto arquitectónico, del contrato y de la normativa técnica de aplicación, el control de calidad y económico de las obras.
- Redactar, cuando se le requiera, el estudio de los sistemas adecuados a los riesgos del trabajo en la realización de la obra y aprobar el Proyecto de

Seguridad y Salud para la aplicación del mismo.

- Redactar, cuando se le requiera, el Proyecto de Control de Calidad de la Edificación, desarrollando lo especificado en el Proyecto de Ejecución.
- Efectuar el replanteo de la obra y preparar el acta correspondiente, suscribiéndola en unión del Arquitecto y del Constructor.
- Comprobar las instalaciones provisionales, medios auxiliares y medidas de Seguridad y Salud en el trabajo, controlando su correcta ejecución.
- Realizar o disponer las pruebas y ensayos de materiales, instalaciones y demás unidades de obra según las frecuencias de muestreo programadas en el Plan de Control, así como efectuar las demás comprobaciones que resulten necesarias para asegurar la calidad constructiva de acuerdo con el proyecto y la normativa técnica aplicable. De los resultados informará puntualmente al Constructor, impartiendo, en su caso, las órdenes oportunas; de no resolverse la contingencia adoptará las medidas que corresponda dando cuenta al Arquitecto.
- Realizar las mediciones de obra ejecutada y dar conformidad, según las relaciones establecidas, a las certificaciones valoradas y a la liquidación final de la obra.
- Verificar la recepción en obra de los productos de construcción, ordenando la realización de ensayos y pruebas precisas.
- Dirigir la ejecución material de la obra comprobando los replanteos, los materiales, la correcta ejecución y disposición de los elementos constructivos y de las instalaciones, de acuerdo con el proyecto y con las instrucciones del director de obra.
- Consignar en el Libro de Órdenes y Asistencias las instrucciones precisas.
- Suscribir el acta de replanteo o de comienzo de obra y el certificado final de obra, así como elaborar y suscribir las certificaciones parciales y la liquidación final de las unidades de obra ejecutadas.
- Colaborar con los restantes agentes en la elaboración de la documentación de la obra ejecutada, aportando los resultados del control realizado.

### **EL COORDINADOR DE SEGURIDAD Y SALUD (Art. 2 e, 3 y 9 R.D. 1627/1997).**

El coordinador en materia de Seguridad y Salud durante la ejecución de la obra deberá desarrollar las siguientes funciones:

- Coordinar la aplicación de los principios generales de prevención y de seguridad.
- Coordinar las actividades de la obra para garantizar que los contratistas y, en su caso, los subcontratistas y los trabajadores autónomos apliquen de manera coherente y responsable los principios de la acción preventiva que se recogen en el artículo 15 de la Ley de Prevención de Riesgo Laborales y en particular las que se refieren en el Art. 10 del R.D. 1652/1997 durante la ejecución de la obra.
- Aprobar el plan de seguridad y salud elaborado por el contratista y, en su caso, las modificaciones introducidas en el mismo.
- Coordinar las acciones y funciones de control de la aplicación correcta de los métodos de trabajo.
- Adoptar las medidas necesarias para que sólo las personas autorizadas puedan acceder a la obra. La dirección facultativa asumirá esta función cuando no fuera necesaria la designación de coordinador.

### **ENTIDADES Y LABORATORIOS DE CONTROL DE CALIDAD DE LA EDIFICACIÓN (Art. 14 L.O.E)**

Las entidades de control de calidad de la edificación prestan asistencia técnica en la verificación de la calidad del proyecto, de los materiales y de la ejecución de la obra y sus instalaciones de acuerdo con el proyecto y la normativa aplicable. Los laboratorios de ensayos para el control de calidad de la edificación prestan asistencia técnica, mediante la realización de ensayos o pruebas de servicio de los materiales, sistemas o instalaciones de una obra de edificación.

Son obligaciones de las entidades y de los laboratorios de control de calidad (art. 14 de la L.O.E.):

- Prestar asistencia técnica y entregar los resultados de su actividad al agente autor del encargo y, en todo caso, al director de la ejecución de las obras.
- Justificar la capacidad suficiente de medios materiales y humanos necesarios para realizar adecuadamente los trabajos contratados, en su caso, a través de la correspondiente acreditación oficial otorgada por las Comunidades Autónomas con competencia en la materia.

### **DE LAS OBLIGACIONES Y DERECHOS GENERALES DEL CONSTRUCTOR O CONTRATISTA**

#### **VERIFICACIÓN DE LOS DOCUMENTOS DEL PROYECTO**

Antes de dar comienzo a las obras, el Constructor consignará por escrito que la documentación aportada le resulta suficiente para la comprensión de la totalidad de la obra contratada, o en caso contrario, solicitará las aclaraciones pertinentes.

#### **PLAN DE SEGURIDAD E HIGIENE**

El Constructor, a la vista del Proyecto de Ejecución conteniendo, en su caso, el Estudio de Seguridad y Salud, presentará el Plan de Seguridad de la obra a la aprobación del Aparejador o Arquitecto Técnico de la dirección facultativa.

#### **PROYECTO DE CONTROL DE CALIDAD**

El Constructor tendrá a su disposición el Proyecto de Control de Calidad, si para la obra fuera necesario, en el que se especificarán las características y requisitos que deberán cumplir los materiales y unidades de obra, y los criterios para la recepción de los materiales, según estén avalados o no por sellos marcas e calidad; ensayos, análisis y pruebas a realizar, determinación de lotes y otros parámetros definidos en el Proyecto por el Arquitecto o Aparejador de la Dirección facultativa.

#### **OFICINA EN LA OBRA**

El Constructor habilitará en la obra una oficina en la que existirá una mesa o tablero adecuado, en el que puedan extenderse y consultarse los planos. En dicha oficina tendrá siempre el Contratista a disposición de la Dirección Facultativa:

- El Proyecto completo, incluidos los complementos que en su caso redacte el Arquitecto o proyectos parciales, que coordinados por éste, completen al mismo.
- La Licencia de Obras.
- El Libro de Órdenes y Asistencia.
- El Plan de Seguridad y Salud y su Libro de Incidencias, si hay para la obra.
- El Proyecto de Control de Calidad y su Libro de registro, si hay para la obra.
- El Reglamento y Ordenanza de Seguridad y Salud en el Trabajo.
- La documentación de los seguros suscritos por el Constructor.

- Dispondrá además el Constructor una oficina para la Dirección facultativa, convenientemente acondicionada para que en ella se pueda trabajar con normalidad a cualquier hora de la jornada.

El constructor será responsable de la conservación del libro de órdenes y vendrá obligado a la entrega del mismo al final de la obra. En caso de desaparición del libro de órdenes se procederá a dotarse de un nuevo libro en el que se hará constar como ciertas las que se deriven de la reconstrucción del anterior libro, por medio de las copias de las hojas que posean los agentes de la construcción debidamente rubricadas por los mismos y, en su caso, por las anotaciones o instrucciones que le consten al director de la obra en el correspondiente expediente

## **REPRESENTACIÓN DEL CONTRATISTA. JEFE DE OBRA**

El Constructor viene obligado a comunicar a la propiedad la persona designada como delegado suyo en la obra, que tendrá el carácter de Jefe de Obra de la misma, con dedicación plena y con facultades para representarle y adoptar en todo momento cuantas decisiones competan a la contrata.

Serán sus funciones las del Constructor según se especifica en el artículo 5.

Cuando la importancia de las obras lo requiera y así se consigne en el Pliego de "Condiciones particulares de índole facultativa", el Delegado del Contratista será un facultativo de grado superior o grado medio, según los casos.

El Pliego de Condiciones particulares determinará el personal facultativo o especialista que el Constructor se obligue a mantener en la obra como mínimo, y el tiempo de dedicación comprometido.

El incumplimiento de esta obligación o, en general, la falta de cualificación suficiente por parte del personal según la naturaleza de los trabajos, facultará al Arquitecto para ordenar la paralización de las obras sin derecho a reclamación alguna, hasta que se subsane la deficiencia.

## **PRESENCIA DEL CONSTRUCTOR EN LA OBRA**

El Jefe de Obra, por sí o por medio de sus técnicos, o encargados estará presente durante la jornada legal de trabajo y acompañará al Arquitecto o al Aparejador o Arquitecto Técnico, en las visitas que hagan a las obras, poniéndose a su disposición para la práctica de los reconocimientos que se consideren necesarios y suministrándoles los datos precisos para la comprobación de mediciones y liquidaciones.

## **TRABAJOS NO ESTIPULADOS EXPRESAMENTE**

Es obligación de la contrata el ejecutar cuando sea necesario para la buena construcción y aspecto de las obras, aun cuando no se halle expresamente determinado en los Documentos de Proyecto, siempre que, sin separarse de su espíritu y recta interpretación, lo disponga el Arquitecto dentro de los límites de posibilidades que los presupuestos habiliten para cada unidad de obra y tipo de ejecución. En defecto de especificación en el Pliego de Condiciones Particulares, se entenderá que requiere reformado de proyecto con consentimiento expreso de la propiedad, Promotor, toda variación que suponga incremento de precios de alguna unidad de obra en más del 20 por 100 ó del total del presupuesto en más de un 10 por 100.

## **INTERPRETACIONES, ACLARACIONES Y MODIFICACIONES DE LOS DOCUMENTOS DEL PROYECTO**

El Constructor podrá requerir del Arquitecto o del Aparejador o Arquitecto Técnico, según sus respectivos cometidos, las instrucciones o aclaraciones que se precisen para la correcta interpretación y ejecución de lo proyectado.

Cuando se trate de aclarar, interpretar o modificar preceptos de los Pliegos de Condiciones o indicaciones de los planos o croquis, las órdenes e instrucciones correspondientes se comunicarán precisamente por escrito al Constructor, estando éste obligado a su vez a devolver los originales o las copias suscribiendo con su firma el enterado, que figurará al pie de todas las órdenes, avisos o instrucciones que reciba tanto del Aparejador o Arquitecto Técnico como del Arquitecto.

Cualquier reclamación que en contra de las disposiciones tomadas por éstos crea oportuno hacer el Constructor, habrá de dirigirla, dentro precisamente del plazo de tres días, a quién la hubiere dictado, el cual dará al Constructor el correspondiente recibo, si éste lo solicitase.

## **RECLAMACIONES CONTRA LAS ÓRDENES DE LA DIRECCION FACULTATIVA**

Las reclamaciones que el Contratista quiera hacer contra las órdenes o instrucciones dimanadas de la Dirección Facultativa, sólo podrá presentarlas, a través del Arquitecto, ante la Propiedad, si son de orden económico y de acuerdo con las condiciones estipuladas en los Pliegos de Condiciones correspondientes. Contra disposiciones de orden técnico del Arquitecto o del Aparejador o Arquitecto Técnico, no se admitirá reclamación alguna, pudiendo el Contratista salvar su responsabilidad, si lo estima oportuno, mediante exposición razonada dirigida al Arquitecto, el cual podrá limitar su contestación al acuse de recibo, que en todo caso será obligatorio para este tipo de reclamaciones.

## **RECUSACIÓN POR EL CONTRATISTA DEL PERSONAL NOMBRADO POR EL ARQUITECTO**

El Constructor no podrá recusar a los Arquitectos, Aparejadores o personal encargado por éstos de la vigilancia de las obras, ni pedir que por parte de la propiedad se designen otros facultativos para los reconocimientos y mediciones. Cuando se crea perjudicado por la labor de éstos procederá de acuerdo con lo estipulado en el artículo precedente, pero sin que por esta causa puedan interrumpirse ni perturbarse la marcha de los trabajos.

## **FALTAS DEL PERSONAL**

El Arquitecto, en supuestos de desobediencia a sus instrucciones, manifiesta incompetencia o negligencia grave que comprometan o perturben la marcha de los trabajos, podrá requerir al Contratista para que aparte de la obra a los dependientes u operarios causantes de la perturbación.

## **SUBCONTRATAS**

El Contratista podrá subcontratar capítulos o unidades de obra a otros contratistas e industriales, con sujeción en su caso, a lo estipulado en el Pliego de Condiciones Particulares y sin perjuicio de sus obligaciones como Contratista general de la obra.

## **RESPONSABILIDAD CIVIL DE LOS AGENTES QUE INTERVIENEN EN EL PROCESO DE LA EDIFICACIÓN**

### **DAÑOS MATERIALES (Art. 17 .1 L.O.E.)**

Las personas físicas o jurídicas que intervienen en el proceso de la edificación responderán frente a los propietarios y los terceros adquirentes de los edificios o partes de los mismos, en el caso de que sean objeto de división, de los siguientes daños materiales ocasionados en el edificio dentro de los plazos indicados, contados desde la fecha de recepción de la obra, sin reservas o desde la subsanación de éstas:



Durante diez años, de los daños materiales causados en el edificio por vicios o defectos que afecten a la cimentación, los soportes, las vigas, los forjados, los muros de carga u otros elementos estructurales, y que comprometan directamente la resistencia mecánica y la estabilidad del edificio.

Durante tres años, de los daños materiales causados en el edificio por vicios o defectos de los elementos constructivos o de las instalaciones que ocasionen el incumplimiento de los requisitos de habitabilidad del art. 3 de la L.O.E.

El constructor también responderá de los daños materiales por vicios o defectos de ejecución que afecten a elementos de terminación o acabado de las obras dentro del plazo de un año.

## **RESPONSABILIDAD CIVIL (Art. 17.2, y siguientes L.O.E)**

---

La responsabilidad civil será exigible en forma personal e individualizada, tanto por actos u omisiones de propios, como por actos u omisiones de personas por las que se deba responder.

No obstante, cuando pudiera individualizarse la causa de los daños materiales o quedase debidamente probada la concurrencia de culpas sin que pudiera precisarse el grado de intervención de cada agente en el daño producido, la responsabilidad se exigirá solidariamente. En todo caso, el promotor responderá solidariamente con los demás agentes intervinientes ante los posibles adquirentes de los daños materiales en el edificio ocasionados por vicios o defectos de construcción. Sin perjuicio de las medidas de intervención administrativas que en cada caso procedan, la responsabilidad del promotor que se establece en la Ley de Ordenación de la Edificación se extenderá a las personas físicas o jurídicas que, a tenor del contrato o de su intervención decisoria en la promoción, actúen como tales promotores bajo la forma de promotor o gestor de cooperativas o de comunidades de propietarios u otras figuras análogas.

Cuando el proyecto haya sido contratado conjuntamente con más de un proyectista, los mismos responderán solidariamente.

Los proyectistas que contraten los cálculos, estudios, dictámenes o informes de otros profesionales, serán directamente responsables de los daños que puedan derivarse de su insuficiencia, incorrección o inexactitud, sin perjuicio de la repetición que pudieran ejercer contra sus autores. El constructor responderá directamente de los daños materiales causados en el edificio por vicios o defectos derivados de la impericia, falta de capacidad profesional o técnica, negligencia o incumplimiento de las obligaciones atribuidas al jefe de obra y demás personas físicas o jurídicas que de él dependan.

Cuando el constructor subcontrate con otras personas físicas o jurídicas la ejecución de determinadas partes o instalaciones de la obra, será directamente responsable de los daños materiales por vicios o defectos de su ejecución, sin perjuicio de la repetición a que hubiere lugar. El director de obra y el director de la ejecución de la obra que suscriban el certificado final de obra serán responsables de la veracidad y exactitud de dicho documento.

Quien acepte la dirección de una obra cuyo proyecto no haya elaborado él mismo, asumirá las responsabilidades derivadas de las omisiones, deficiencias o imperfecciones del proyecto, sin perjuicio de la repetición que pudiere corresponderle frente al proyectista. Cuando la dirección de obra se contrate de manera conjunta a más de un técnico, los mismos responderán solidariamente sin perjuicio de la distribución que entre ellos corresponda.

Las responsabilidades por daños no serán exigibles a los agentes que intervengan en el proceso de la edificación, si se prueba que aquellos fueron ocasionados por caso fortuito, fuerza mayor, acto de tercero o por el propio perjudicado por el daño. Las responsabilidades a que se refiere este artículo se entienden sin perjuicio de las que alcanzan al vendedor de los edificios o partes edificadas frente al comprador conforme al contrato de compraventa suscrito entre ellos, a los artículos 1.484 y siguientes del Código Civil y demás legislación aplicable a la compraventa.

## **PRESCRIPCIONES GENERALES RELATIVAS A TRABAJOS, MATERIALES Y MEDIOS AUXILIARES**

### **CAMINOS Y ACCESOS**

---

El Constructor dispondrá por su cuenta los accesos a la obra, el cerramiento o vallado de ésta y su mantenimiento durante la ejecución de la obra. El Aparejador o Arquitecto Técnico podrá exigir su modificación o mejora.

### **REPLANTEO**

---

El Constructor iniciará las obras con el replanteo de las mismas en el terreno, señalando las referencias principales que mantendrá como base de ulteriores replanteos parciales. Dichos trabajos se considerará a cargo del Contratista e incluidos en su oferta. El Constructor someterá el replanteo a la aprobación del Aparejador o Arquitecto Técnico y una vez esto haya dado su conformidad preparará un acta acompañada de un plano que deberá ser aprobada por el Arquitecto, siendo responsabilidad del Constructor la omisión de este trámite.

### **INICIO DE LA OBRA. RITMO DE EJECUCIÓN DE LOS TRABAJOS**

---

El Constructor dará comienzo a las obras en el plazo marcado en el Pliego de Condiciones Particulares, desarrollándolas en la forma necesaria para que dentro de los períodos parciales en aquél señalados queden ejecutados los trabajos correspondientes y, en consecuencia, la ejecución total se lleve a efecto dentro del plazo exigido en el Contrato. Obligatoriamente y por escrito, deberá el Contratista dar cuenta al Arquitecto y al Aparejador o Arquitecto Técnico del comienzo de los trabajos al menos con tres días de antelación.

### **ORDEN DE LOS TRABAJOS**

---

En general, la determinación del orden de los trabajos es facultad de la contrata, salvo aquellos casos en que, por circunstancias de orden técnico, estime conveniente su variación la Dirección Facultativa.

### **FACILIDADES PARA OTROS CONTRATISTAS**

---

De acuerdo con lo que requiera la Dirección Facultativa, el Contratista General deberá dar todas las facilidades razonables para la realización de los trabajos que le sean encomendados a todos los demás Contratistas que intervengan en la obra. Ello sin perjuicio de las compensaciones económicas a que haya lugar entre Contratistas por utilización de medios auxiliares o suministros de energía u otros conceptos. En caso de litigio, ambos Contratistas estarán a lo que resuelva la Dirección Facultativa.

### **AMPLIACIÓN DEL PROYECTO POR CAUSAS IMPREVISTAS O DE FUERZA MAYOR**

---

Cuando sea preciso por motivo imprevisto o por cualquier accidente, ampliar el Proyecto, no se interrumpirán los trabajos, continuándose según las instrucciones dadas por el Arquitecto en tanto se formula o se tramita el Proyecto Reformado. El Constructor está obligado a realizar con su personal y sus materiales cuanto la Dirección de las obras disponga para apeos, apuntalamientos, derribos, recalzos o cualquier otra obra de carácter urgente,

anticipando de momento este servicio, cuyo importe le será consignado en un presupuesto adicional o abonado directamente, de acuerdo con lo que se convenga.

### **PRÓRROGA POR CAUSA DE FUERZA MAYOR**

Si por causa de fuerza mayor o independiente de la voluntad del Constructor, éste no pudiese comenzar las obras, o tuviese que suspenderlas, o no le fuera posible terminarlas en los plazos prefijados, se le otorgará una prórroga proporcionada para el cumplimiento de la contrata, previo informe favorable del Arquitecto. Para ello, el Constructor expondrá, en escrito dirigido al Arquitecto, la causa que impide la ejecución o la marcha de los trabajos y el retraso que por ello se originaría en los plazos acordados, razonando debidamente la prórroga que por dicha causa solicita.

### **RESPONSABILIDAD DE LA DIRECCIÓN FACULTATIVA EN EL RETRASO DE LA OBRA**

El Contratista no podrá excusarse de no haber cumplido los plazos de obras estipulados, alegando como causa la carencia de planos u órdenes de la Dirección Facultativa, a excepción del caso en que habiéndolo solicitado por escrito no se le hubiesen proporcionado.

### **CONDICIONES GENERALES DE EJECUCIÓN DE LOS TRABAJOS**

Todos los trabajos se ejecutarán con estricta sujeción al Proyecto, a las modificaciones del mismo que previamente hayan sido aprobadas y a las órdenes e instrucciones que bajo su responsabilidad y por escrito entreguen el Arquitecto o el Aparejador o Arquitecto Técnico al Constructor, dentro de las limitaciones presupuestarias y de conformidad con lo especificado en el artículo 15.

### **DOCUMENTACIÓN DE OBRAS OCULTAS**

De todos los trabajos y unidades de obra que hayan de quedar ocultos a la terminación del edificio, se levantarán los planos precisos para que queden perfectamente definidos; estos documentos se extenderán por triplicado, entregándose: uno, al Arquitecto; otro, al Aparejador; y, el tercero, al Contratista, firmados todos ellos por los tres. Dichos planos, que deberán ir suficientemente acotados, se considerarán documentos indispensables e irrecusables para efectuar las mediciones.

### **TRABAJOS DEFECTUOSOS**

El Constructor debe emplear los materiales que cumplan las condiciones exigidas en las "Condiciones generales y particulares de índole Técnica" del Pliego de Condiciones y realizará todos y cada uno de los trabajos contratados de acuerdo con lo especificado también en dicho documento. Por ello, y hasta que tenga lugar la recepción definitiva del edificio, es responsable de la ejecución de los trabajos que ha contratado y de las faltas y defectos que en éstos puedan existir por su mala ejecución o por la deficiente calidad de los materiales empleados o aparatos colocados, sin que le exonere de responsabilidad el control que compete al Aparejador o Arquitecto Técnico, ni tampoco el hecho de que estos trabajos hayan sido valorados en las certificaciones parciales de obra, que siempre se entenderán extendidas y abonadas a buena cuenta. Como consecuencia de lo anteriormente expresado, cuando el Aparejador o Arquitecto Técnico advierta vicios o defectos en los trabajos ejecutados, o que los materiales empleados o los aparatos colocados no reúnen las condiciones preceptuadas, ya sea en el curso de la ejecución de los trabajos, o finalizados éstos, y antes de verificarse la recepción definitiva de la obra, podrá disponer que las partes defectuosas sean demolidas y reconstruidas de acuerdo con lo contratado, y todo ello a expensas de la contrata. Si ésta no estimase justa la decisión y se negase a la demolición y reconstrucción ordenadas, se planteará la cuestión ante el Arquitecto de la obra, quien resolverá.

### **VICIOS OCULTOS**

Si el Aparejador o Arquitecto Técnico tuviese fundadas razones para creer en la existencia de vicios ocultos de construcción en las obras ejecutadas, ordenará efectuar en cualquier tiempo, y antes de la recepción definitiva, los ensayos, destructivos o no, que crea necesarios para reconocer los trabajos que suponga defectuosos, dando cuenta de la circunstancia al Arquitecto. Los gastos que se ocasionen serán de cuenta del Constructor, siempre que los vicios existan realmente, en caso contrario serán a cargo de la Propiedad.

### **DE LOS MATERIALES Y DE LOS APARATOS. SU PROCEDENCIA**

El Constructor tiene libertad de proveerse de los materiales y aparatos de todas clases en los puntos que le parezca conveniente, excepto en los casos en que el Pliego Particular de Condiciones Técnicas preceptúe una procedencia determinada. Obligatoria, y antes de proceder a su empleo o acopio, el Constructor deberá presentar al Aparejador o Arquitecto Técnico una lista completa de los materiales y aparatos que vaya a utilizar en la que se especifiquen todas las indicaciones sobre marcas, calidades, procedencia e idoneidad de cada uno de ellos.

### **PRESENTACIÓN DE MUESTRAS**

A petición del Arquitecto, el Constructor le presentará las muestras de los materiales siempre con la antelación prevista en el Calendario de la Obra.

### **MATERIALES NO UTILIZABLES**

El Constructor, a su costa, transportará y colocará, agrupándolos ordenadamente y en el lugar adecuado, los materiales procedentes de las excavaciones, derribos, etc., que no sean utilizables en la obra.

Se retirarán de ésta o se llevarán al vertedero, cuando así estuviese establecido en el Pliego de Condiciones Particulares vigente en la obra. Si no se hubiese preceptuado nada sobre el particular, se retirarán de ella cuando así lo ordene el Aparejador o Arquitecto Técnico, pero acordando previamente con el Constructor su justa tasación, teniendo en cuenta el valor de dichos materiales y los gastos de su transporte.

### **MATERIALES Y APARATOS DEFECTUOSOS**

Cuando los materiales, elementos de instalaciones o aparatos no fuesen de la calidad prescrita en este Pliego, o no tuvieran la preparación en él exigida o, en fin, cuando la falta de prescripciones formales de aquél, se reconociera o demostrara que no eran adecuados para su objeto, el Arquitecto a instancias del Aparejador o Arquitecto Técnico, dará orden al Constructor de sustituirlos por otros que satisfagan las condiciones o llenen el objeto a que se destinen.

Si a los quince (15) días de recibir el Constructor orden de que retire los materiales que no estén en condiciones, no ha sido cumplida, podrá hacerlo la Propiedad cargando los gastos a la contrata.

Si los materiales, elementos de instalaciones o aparatos fueran defectuosos, pero aceptables a juicio del Arquitecto, se recibirán pero con la rebaja del precio que aquél determine, a no ser que el Constructor prefiera sustituirlos por otros en condiciones.

## **GASTOS OCASIONADOS POR PRUEBAS Y ENSAYOS**

Todos los gastos originados por las pruebas y ensayos de materiales o elementos que intervengan en la ejecución de las obras, serán de cuenta de la contrata. Todo ensayo que no haya resultado satisfactorio o que no ofrezca las suficientes garantías podrá comenzarse de nuevo a cargo del mismo.

## **LIMPIEZA DE LAS OBRAS**

Es obligación del Constructor mantener limpias las obras y sus alrededores, tanto de escombros como de materiales sobrantes, hacer desaparecer las instalaciones provisionales que no sean necesarias, así como adoptar las medidas y ejecutar todos los trabajos que sean necesarios para que la obra ofrezca buen aspecto.

## **OBRAS SIN PRESCRIPCIONES**

En la ejecución de trabajos que entran en la construcción de las obras y para los cuales no existan prescripciones consignadas explícitamente en este Pliego ni en la restante documentación del Proyecto, el Constructor se atenderá, en primer término, a las instrucciones que dicte la Dirección Facultativa de las obras y, en segundo lugar, a las reglas y prácticas de la buena construcción.

## **DE LAS RECEPCIONES DE EDIFICIOS Y OBRAS ANEJAS**

### **ACTA DE RECEPCIÓN**

La recepción de la obra es el acto por el cual el constructor una vez concluida ésta, hace entrega de la misma al promotor y es aceptada por éste. Podrá realizarse con o sin reservas y deberá abarcar la totalidad de la obra o fases completas y terminadas de la misma, cuando así se acuerde por las partes.

La recepción deberá consignarse en un acta firmada, al menos, por el promotor y el constructor, y en la misma se hará constar:

- Las partes que intervienen.
- La fecha del certificado final de la totalidad de la obra o de la fase completa y terminada de la misma.
- El coste final de la ejecución material de la obra.
- La declaración de la recepción de la obra con o sin reservas, especificando, en su caso, éstas de manera objetiva, y el plazo en que deberán quedar subsanados los defectos observados.
- Una vez subsanados los mismos, se hará constar en un acta aparte, suscrita por los firmantes de la recepción.
- Las garantías que, en su caso, se exijan al constructor para asegurar sus responsabilidades.
- Se adjuntará el certificado final de obra suscrito por el director de obra (arquitecto) y el director de la ejecución de la obra (aparejador) y la documentación justificativa del control de calidad realizado.

El promotor podrá rechazar la recepción de la obra por considerar que la misma no está terminada o que no se adecua a las condiciones contractuales. En todo caso, el rechazo deberá ser motivado por escrito en el acta, en la que se fijará el nuevo plazo para efectuar la recepción.

Salvo pacto expreso en contrario, la recepción de la obra tendrá lugar dentro de los treinta días siguientes a la fecha de su terminación, acreditada en el certificado final de obra, plazo que se contará a partir de la notificación efectuada por escrito al promotor. La recepción se entenderá tácitamente producida si transcurridos treinta días desde la fecha indicada el promotor no hubiera puesto de manifiesto reservas o rechazo motivado por escrito.

### **DE LAS RECEPCIONES PROVISIONALES**

Esta se realizará con la intervención de la Propiedad, del Constructor, del Arquitecto y del Aparejador o Arquitecto Técnico. Se convocará también a los restantes técnicos que, en su caso, hubiesen intervenido en la dirección con función propia en aspectos parciales o unidades especializadas.

Practicado un detenido reconocimiento de las obras, se extenderá un acta con tantos ejemplares como intervinientes y firmados por todos ellos. Desde esta fecha empezará a correr el plazo de garantía, si las obras se hallasen en estado de ser admitidas. Seguidamente, los Técnicos de la Dirección Facultativa extenderán el correspondiente Certificado de final de obra.

Cuando las obras no se hallen en estado de ser recibidas, se hará constar en el acta y se darán al Constructor las oportunas instrucciones para remediar los defectos observados, fijando un plazo para subsanarlos, expirado el cual, se efectuará un nuevo reconocimiento a fin de proceder a la recepción provisional de la obra. Si el Constructor no hubiese cumplido, podrá declararse resuelto el contrato con pérdida de la fianza.

### **DOCUMENTACIÓN FINAL**

El Arquitecto, asistido por el Contratista y los técnicos que hubieren intervenido en la obra, redactarán la documentación final de las obras, que se facilitará a la Propiedad. Dicha documentación se adjuntará, al acta de recepción, con la relación identificativa de los agentes que han intervenido durante el proceso de edificación, así como la relativa a las instrucciones de uso y mantenimiento del edificio y sus instalaciones, de conformidad con la normativa que le sea de aplicación. Esta documentación constituirá el Libro del Edificio, que ha de ser encargada por el promotor, será entregada a los usuarios finales del edificio. A su vez dicha documentación se divide en:

#### **a.- Documentación de seguimiento de obra**

Dicha documentación según el Código Técnico de la Edificación se compone de:

- Libro de órdenes y asistencias de acuerdo con lo previsto en el Decreto 461/1971 de 11 de marzo.
- Libro de incidencias en materia de seguridad y salud, según el Real Decreto 1627/1997 de 24 de octubre.
- Proyecto con sus anejos y modificaciones debidamente autorizadas por el director de la obra.
- Licencia de obras, de apertura del centro de trabajo y, en su caso, de otras autorizaciones administrativas.

La documentación de seguimiento será depositada por el director de la obra en el COAG.

#### **b.- Documentación de control de obra**

Su contenido cuya recopilación es responsabilidad del director de ejecución de obra, se compone de:

- Documentación de control, que debe corresponder a lo establecido en el proyecto, más sus anejos y modificaciones.
- Documentación, instrucciones de uso y mantenimiento, así como garantías de los materiales y suministros que debe ser proporcionada por el constructor, siendo conveniente recordárselo fehacientemente.

- En su caso, documentación de calidad de las unidades de obra, preparada por el constructor y autorizada por el director de ejecución en su colegio profesional.

**c.- Certificado final de obra.**

Este se ajustará al modelo publicado en el Decreto 462/1971 de 11 de marzo, del Ministerio de Vivienda, en donde el director de la ejecución de la obra certificará haber dirigido la ejecución material de las obras y controlado cuantitativa y cualitativamente la construcción y la calidad de lo edificado de acuerdo con el proyecto, la documentación técnica que lo desarrolla y las normas de buena construcción.

El director de la obra certificará que la edificación ha sido realizada bajo su dirección, de conformidad con el proyecto objeto de la licencia y la documentación técnica que lo complementa, hallándose dispuesta para su adecuada utilización con arreglo a las instrucciones de uso y mantenimiento.

Al certificado final de obra se le unirán como anejos los siguientes documentos:

- Descripción de las modificaciones que, con la conformidad del promotor, se hubiesen introducido durante la obra haciendo constar su compatibilidad con las condiciones de la licencia.
- Relación de los controles realizados.

## **MEDICIÓN DEFINITIVA DE LOS TRABAJOS Y LIQUIDACIÓN PROVISIONAL DE LA OBRA**

Recibidas provisionalmente las obras, se procederá inmediatamente por el Aparejador o Arquitecto Técnico a su medición definitiva, con precisa asistencia del Constructor o de su representante. Se extenderá la oportuna certificación por triplicado que, aprobada por el Arquitecto con su firma, servirá para el abono por la Propiedad del saldo resultante salvo la cantidad retenida en concepto de fianza (según lo estipulado en el Art. 6 de la L.O.E.)

## **PLAZO DE GARANTÍA**

El plazo de garantía deberá estipularse en el Pliego de Condiciones Particulares y en cualquier caso nunca deberá ser inferior a nueve meses (un año con Contratos de las Administraciones Públicas).

## **CONSERVACIÓN DE LAS OBRAS RECIBIDAS PROVISIONALMENTE**

Los gastos de conservación durante el plazo de garantía comprendido entre las recepciones provisional y definitiva, correrán a cargo del Contratista. Si el edificio fuese ocupado o utilizado antes de la recepción definitiva, la guardería, limpieza y reparaciones causadas por el uso correrán a cargo del propietario y las reparaciones por vicios de obra o por defectos en las instalaciones, serán a cargo de la contrata.

## **DE LA RECEPCIÓN DEFINITIVA**

La recepción definitiva se verificará después de transcurrido el plazo de garantía en igual forma y con las mismas formalidades que la provisional, a partir de cuya fecha cesará la obligación del Constructor de reparar a su cargo aquellos desperfectos inherentes a la normal conservación de los edificios y quedarán sólo subsistentes todas las responsabilidades que pudieran alcanzarle por vicios de la construcción.

## **PRORROGA DEL PLAZO DE GARANTÍA**

Si al proceder al reconocimiento para la recepción definitiva de la obra, no se encontrase ésta en las condiciones debidas, se aplazará dicha recepción definitiva y el Arquitecto-Director marcará al Constructor los plazos y formas en que deberán realizarse las obras necesarias y, de no efectuarse dentro de aquellos, podrá resolverse el contrato con pérdida de la fianza.

## **DE LAS RECEPCIONES DE TRABAJOS CUYA CONTRATA HAYA SIDO RESCINDIDA**

En el caso de resolución del contrato, el Contratista vendrá obligado a retirar, en el plazo que se fije en el Pliego de Condiciones Particulares, la maquinaria, medios auxiliares, instalaciones, etc., a resolver los subcontratos que tuviese concertados y a dejar la obra en condiciones de ser reanudada por otra empresa. Las obras y trabajos terminados por completo se recibirán provisionalmente con los trámites establecidos en este Pliego de Condiciones. Transcurrido el plazo de garantía se recibirán definitivamente según lo dispuesto en este Pliego. Para las obras y trabajos no determinados pero aceptables a juicio del Arquitecto Director, se efectuará una sola y definitiva recepción.

# **PARTE III. DISPOSICIONES ECONÓMICAS**

## **PRINCIPIO GENERAL**

Todos los que intervienen en el proceso de construcción tienen derecho a percibir puntualmente las cantidades devengadas por su correcta actuación con arreglo a las condiciones contractualmente establecidas.

La propiedad, el contratista y, en su caso, los técnicos pueden exigirse recíprocamente las garantías adecuadas al cumplimiento puntual de sus obligaciones de pago.

## **FIANZAS**

El contratista prestará fianza con arreglo a alguno de los siguientes procedimientos según se estipula a continuación:

- Depósito previo, en metálico, valores, o aval bancario, por importe entre el 4 por 100 y el 10 por 100 del precio total de contrata.
- Mediante retención en las certificaciones parciales o pagos a cuenta en igual proporción.
- El porcentaje de aplicación para el depósito o la retención se fijará en el Pliego de Condiciones Particulares.

## **FIANZA EN SUBASTA PÚBLICA**

En el caso de que la obra se adjudique por subasta pública, el depósito provisional para tomar parte en ella se especificará en el anuncio de la misma y su cuantía será de ordinario, y salvo estipulación distinta en el Pliego de Condiciones particulares vigente en la obra, de un cuatro por ciento (4 por 100) como mínimo, del total del Presupuesto de contrata.

El Contratista a quien se haya adjudicado la ejecución de una obra o servicio para la misma, deberá depositar en el punto y plazo fijados en el anuncio de la subasta o el que se determine en el Pliego de Condiciones Particulares del Proyecto, la fianza definitiva que se señale y, en su defecto, su importe será el diez por cien (10 por 100) de la cantidad por la que se haga la adjudicación de las formas especificadas en el apartado anterior.

El plazo señalado en el párrafo anterior, y salvo condición expresa establecida en el Pliego de Condiciones particulares, no excederá de treinta días naturales a partir de la fecha en que se le comunique la adjudicación, y dentro de él deberá presentar el adjudicatario la carta de pago o recibo que acredite la constitución de la fianza a que se refiere el mismo párrafo. La falta de cumplimiento de este requisito dará lugar a que se declare nula la adjudicación, y el adjudicatario perderá el depósito provisional que hubiese hecho para tomar parte en la subasta.

## **EJECUCIÓN DE TRABAJOS CON CARGO A LA FIANZA**

---

Si el Contratista se negase a hacer por su cuenta los trabajos precisos para ultimar la obra en las condiciones contratadas. El Arquitecto Director, en nombre y representación del propietario, los ordenará ejecutar a un tercero, o, podrá realizarlos directamente por administración, abonando su importe con la fianza depositada, sin perjuicio de las acciones a que tenga derecho el Propietario, en el caso de que el importe de la fianza no bastare para cubrir el importe de los gastos efectuados en las unidades de obra que no fuesen de recibo.

## **DEVOLUCIÓN DE FIANZAS**

---

La fianza retenida será devuelta al Contratista en un plazo que no excederá de treinta (30) días una vez firmada el Acta de Recepción Definitiva de la obra. La propiedad podrá exigir que el Contratista le acredite la liquidación y finiquito de sus deudas causadas por la ejecución de la obra, tales como salarios, suministros, subcontratos...

## **DEVOLUCIÓN DE LA FIANZA EN EL CASO DE EFECTUARSE RECEPCIONES PARCIALES**

---

Si la propiedad, con la conformidad del Arquitecto Director, accediera a hacer recepciones parciales, tendrá derecho el Contratista a que se le devuelva la parte proporcional de la fianza.

## **DE LOS PRECIOS**

### **COMPOSICIÓN DE LOS PRECIOS UNITARIOS**

---

El cálculo de los precios de las distintas unidades de obra es el resultado de sumar los costes directos, los indirectos, los gastos generales y el beneficio industrial.

#### **Se considerarán costes directos:**

- La mano de obra, con sus pluses y cargas y seguros sociales, que interviene directamente en la ejecución de la unidad de obra.
- Los materiales, a los precios resultantes a pie de obra, que queden integrados en la unidad de que se trate o que sean necesarios para su ejecución.
- Los equipos y sistemas técnicos de seguridad e higiene para la prevención y protección de accidentes y enfermedades profesionales.
- Los gastos de personal, combustible, energía, etc., que tengan lugar por el accionamiento o funcionamiento de la maquinaria e instalaciones utilizadas en la ejecución de la unidad de obra.
- Los gastos de amortización y conservación de la maquinaria, instalaciones, sistemas y equipos anteriormente citados.

#### **Se considerarán costes indirectos:**

Los gastos de instalación de oficinas a pie de obra, comunicaciones edificación de almacenes, talleres, pabellones temporales para obreros, laboratorios, seguros, etc., los del personal técnico y administrativo adscrito exclusivamente a la obra y los imprevistos. Todos estos gastos, se cifrarán en un porcentaje de los costes directos.

#### **Se considerarán gastos generales:**

Los gastos generales de empresa, gastos financieros, cargas fiscales y tasas de la Administración, legalmente establecidas. Se cifrarán como un porcentaje de la suma de los costes directos e indirectos (en los contratos de obras de la Administración pública este porcentaje se establece entre un 13 por 100 y un 17 por 100).

#### **Beneficio industrial:**

El beneficio industrial del Contratista se establece en el 6 por 100 sobre la suma de las anteriores partidas en obras para la Administración.

#### **Precio de ejecución material:**

Se denominará Precio de Ejecución material el resultado obtenido por la suma de los anteriores conceptos a excepción del Beneficio Industrial.

#### **Precio de Contrata:**

El precio de Contrata es la suma de los costes directos, los Indirectos, los Gastos Generales y el Beneficio Industrial.

El IVA se aplica sobre esta suma (precio de contrata) pero no integra el precio.

### **PRECIOS DE CONTRATA. IMPORTE DE CONTRATA**

---

En el caso de que los trabajos a realizar en un edificio u obra aneja cualquiera se contratasen a riesgo y ventura, se entiende por Precio de contrata el que importa el coste total de la unidad de obra, es decir, el precio de Ejecución material, más el tanto por ciento (%) sobre este último precio en concepto de Beneficio Industrial del Contratista. El beneficio se estima normalmente, en 6 por 100, salvo que en las Condiciones Particulares se establezca otro distinto.

### **PRECIOS CONTRADICTORIOS**

---

Se producirán precios contradictorios sólo cuando la Propiedad por medio del Arquitecto decida introducir unidades o cambios de calidad en alguna de las previstas, o cuando sea necesario afrontar alguna circunstancia imprevista. El Contratista estará obligado a efectuar los cambios.

A falta de acuerdo, el precio se resolverá contradictoriamente entre el Arquitecto y el Contratista antes de comenzar la ejecución de los trabajos y en el plazo que determine el Pliego de Condiciones Particulares. Si subsiste la diferencia se acudirá, en primer lugar, al concepto más análogo dentro del cuadro de precios del proyecto, y en segundo lugar al banco de precios de uso más frecuente en la localidad. Los contradictorios que hubiere se referirán siempre a los precios unitarios de la fecha del contrato.

### **RECLAMACIÓN DE AUMENTO DE PRECIOS**

---

Si el Contratista, antes de la firma del contrato, no hubiese hecho la reclamación u observación oportuna, no podrá bajo ningún pretexto de error u omisión reclamar aumento de los precios fijados en el cuadro correspondiente del presupuesto que sirva de base para la ejecución de las obras.

## **FORMAS TRADICIONALES DE MEDIR O DE APLICAR LOS PRECIOS**

En ningún caso podrá alegar el Contratista los usos y costumbres del país respecto de la aplicación de los precios o de la forma de medir las unidades de obras ejecutadas, se estará a lo previsto en primer lugar, al Pliego General de Condiciones Técnicas y en segundo lugar, al Pliego de Condiciones Particulares Técnicas.

## **DE LA REVISIÓN DE LOS PRECIOS CONTRATADOS**

Contratándose las obras a riesgo y ventura, no se admitirá la revisión de los precios en tanto que el incremento no alcance, en la suma de las unidades que falten por realizar de acuerdo con el calendario, un montante superior al tres por 100 (3 por 100) del importe total del presupuesto de Contrato. Caso de producirse variaciones en alza superiores a este porcentaje, se efectuará la correspondiente revisión de acuerdo con la fórmula establecida en el Pliego de Condiciones Particulares, percibiendo el Contratista la diferencia en más que resulte por la variación del IPC superior al 3 por 100. No habrá revisión de precios de las unidades que puedan quedar fuera de los plazos fijados en el Calendario de la oferta.

## **ACOPIO DE MATERIALES**

El Contratista queda obligado a ejecutar los acopios de materiales o aparatos de obra que la Propiedad ordene por escrito. Los materiales acopiados, una vez abonados por el Propietario son, de la exclusiva propiedad de éste; de su guarda y conservación será responsable el Contratista.

## **OBRAS POR ADMINISTRACIÓN**

### **ADMINISTRACIÓN**

Se denominan Obras por Administración aquellas en las que las gestiones que se precisan para su realización las lleva directamente el propietario, bien por sí o por un representante suyo o bien por mediación de un constructor.

Las obras por administración se clasifican en las dos modalidades siguientes:

- Obras por administración directa
- Obras por administración delegada o indirecta

### **OBRAS POR ADMINISTRACIÓN DIRECTA**

Se denominan "Obras por Administración directa" aquellas en las que el Propietario por sí o por mediación de un representante suyo, que puede ser el propio Arquitecto-Director, expresamente autorizado a estos efectos, lleve directamente las gestiones precisas para la ejecución de la obra, adquiriendo los materiales, contratando su transporte a la obra y, en suma interviniendo directamente en todas las operaciones precisas para que el personal y los obreros contratados por él puedan realizarla; en estas obras el constructor, si lo hubiese, o el encargado de su realización, es un mero dependiente del propietario, ya sea como empleado suyo o como autónomo contratado por él, que es quien reúne en sí, por tanto, la doble personalidad de propietario y Contratista.

### **OBRAS POR ADMINISTRACIÓN DELEGADA O INDIRECTA**

Se entiende por "Obra por Administración delegada o indirecta" la que convienen un Propietario y un Constructor para que éste, por cuenta de aquél y como delegado suyo, realice las gestiones y los trabajos que se precisen y se convengan. Son por tanto, características peculiares de las "Obras por Administración delegada o indirecta" las siguientes:

Por parte del Propietario, la obligación de abonar directamente o por mediación del Constructor todos los gastos inherentes a la realización de los trabajos convenidos, reservándose el Propietario la facultad de poder ordenar, bien por sí o por medio del Arquitecto-Director en su representación, el orden y la marcha de los trabajos, la elección de los materiales y aparatos que en los trabajos han de emplearse y, en suma, todos los elementos que crea preciso para regular la realización de los trabajos convenidos.

Por parte del Constructor, la obligación de llevar la gestión práctica de los trabajos, aportando sus conocimientos constructivos, los medios auxiliares precisos y, en suma, todo lo que, en armonía con su cometido, se requiera para la ejecución de los trabajos, percibiendo por ello del Propietario un tanto por ciento (%) prefijado sobre el importe total de los gastos efectuados y abonados por el Constructor.

## **LIQUIDACIÓN DE OBRAS POR ADMINISTRACIÓN**

Para la liquidación de los trabajos que se ejecuten por administración delegada o indirecta, regirán las normas que a tales fines se establezcan en las "Condiciones particulares de índole económica" vigentes en la obra; a falta de ellas, las cuentas de administración las presentará el Constructor al Propietario, en relación valorada a la que deberá acompañarse y agrupados en el orden que se expresan los documentos siguientes todos ellos conformados por el Aparejador o Arquitecto Técnico:

Las facturas originales de los materiales adquiridos para los trabajos y el documento adecuado que justifique el depósito o el empleo de dichos materiales en la obra.

Las nóminas de los jornales abonados, ajustadas a lo establecido en la legislación vigente, especificando el número de horas trabajadas en las obras por los operarios de cada oficio y su categoría, acompañando a dichas nóminas una relación numérica de los encargados, capataces, jefes de equipo, oficiales y ayudantes de cada oficio, peones especializados y sueltos, listeros, guardas, etc., que hayan trabajado en la obra durante el plazo de tiempo a que correspondan las nóminas que se presentan.

Las facturas originales de los transportes de materiales puestos en la obra o de retirada de escombros.

Los recibos de licencias, impuestos y demás cargas inherentes a la obra que haya pagado o en cuya gestión haya intervenido el Constructor, ya que su abono es siempre de cuenta del Propietario.

A la suma de todos los gastos inherentes a la propia obra en cuya gestión o pago haya intervenido el Constructor se le aplicará, a falta de convenio especial, un quince por ciento (15 por 100), entendiéndose que en este porcentaje están incluidos los medios auxiliares y los de seguridad preventivos de accidentes, los Gastos Generales que al Constructor originen los trabajos por administración que realiza y el Beneficio Industrial del mismo.

## **ABONO AL CONSTRUCTOR DE LAS CUENTAS DE ADMINISTRACIÓN DELEGADA**

Salvo pacto distinto, los abonos al Constructor de las cuentas de Administración delegada los realizará el Propietario mensualmente según las partes de trabajos realizados aprobados por el propietario o por su delegado representante. Independientemente, el Aparejador o Arquitecto Técnico redactarán, con igual periodicidad, la medición de la obra realizada, valorándola con arreglo al presupuesto aprobado. Estas valoraciones no tendrán efectos para los abonos al Constructor salvo que se hubiese pactado lo contrario contractualmente.

## **NORMAS PARA LA ADQUISICIÓN DE LOS MATERIALES Y APARATOS**

No obstante las facultades que en estos trabajos por Administración delegada se reserva el Propietario para la adquisición de los materiales y aparatos, si al Constructor se le autoriza para gestionarlos y adquirirlos, deberá presentar al Propietario, o en su representación al Arquitecto-Director, los precios y las muestras de los materiales y aparatos ofrecidos, necesitando su previa aprobación antes de adquirirlos.

## **DEL CONSTRUCTOR EN EL BAJO RENDIMIENTO DE LOS OBREROS**

Si de los partes mensuales de obra ejecutada que preceptivamente debe presentar el Constructor al Arquitecto-Director, éste advirtiese que los rendimientos de la mano de obra, en todas o en algunas de las unidades de obra ejecutada, fuesen notoriamente inferiores a los rendimientos normales generalmente admitidos para unidades de obra iguales o similares, se lo notificará por escrito al Constructor, con el fin de que éste haga las gestiones precisas para aumentar la producción en la cuantía señalada por el Arquitecto-Director. Si hecha esta notificación al Constructor, en los meses sucesivos, los rendimientos no llegasen a los normales, el Propietario queda facultado para resarcirse de la diferencia, rebajando su importe del quince por ciento (15 por 100) que por los conceptos antes expresados correspondería abonarle al Constructor en las liquidaciones quincenales que preceptivamente deben efectuársele. En caso de no llegar ambas partes a un acuerdo en cuanto a los rendimientos de la mano de obra, se someterá el caso a arbitraje.

## **RESPONSABILIDADES DEL CONSTRUCTOR**

En los trabajos de "Obras por Administración delegada", el Constructor solo será responsable de los efectos constructivos que pudieran tener los trabajos o unidades por él ejecutadas y también de los accidentes o perjuicios que pudieran sobrevenir a los obreros o a terceras personas por no haber tomado las medidas precisas que en las disposiciones legales vigentes se establecen. En cambio, y salvo lo expresado en el artículo 70 precedente, no será responsable del mal resultado que pudiesen dar los materiales y aparatos elegidos con arreglo a las normas establecidas en dicho artículo.

En virtud de lo anteriormente consignado, el Constructor está obligado a reparar por su cuenta los trabajos defectuosos y a responder también de los accidentes o perjuicios expresados en el párrafo anterior.

## **VALORACIÓN Y ABONO DE LOS TRABAJOS**

### **FORMAS DE ABONO DE LAS OBRAS**

Según la modalidad elegida para la contratación de las obras y salvo que en el Pliego Particular de Condiciones económicas se preceptúe otra cosa, el abono de los trabajos se efectuará así:

Tipo fijo o tanto alzado total. Se abonará la cifra previamente fijada como base de la adjudicación, disminuida en su caso en el importe de la baja efectuada por el adjudicatario.

Tipo fijo o tanto alzado por unidad de obra. Este precio por unidad de obra es invariable y se haya fijado de antemano, pudiendo variar solamente el número de unidades ejecutadas.

Previa medición y aplicando al total de las diversas unidades de obra ejecutadas, del precio invariable estipulado de antemano para cada una de ellas, estipulado de antemano para cada una de ellas, se abonará al Contratista el importe de las comprendidas en los trabajos ejecutados y ultimados con arreglo y sujeción a los documentos que constituyen el Proyecto, los que servirán de base para la medición y valoración de las diversas unidades.

Tanto variable por unidad de obra. Según las condiciones en que se realice y los materiales diversos empleados en su ejecución de acuerdo con las Órdenes del Arquitecto-Director.

Se abonará al Contratista en idénticas condiciones al caso anterior.

Por listas de jornales y recibos de materiales, autorizados en la forma que el presente "Pliego General de Condiciones económicas" determina.

Por horas de trabajo, ejecutado en las condiciones determinadas en el contrato.

## **RELACIONES VALORADAS Y CERTIFICACIONES**

En cada una de las épocas o fechas que se fijen en el contrato o en los "Pliegos de Condiciones Particulares" que rijan en la obra, formará el Contratista una relación valorada de las obras ejecutadas durante los plazos previstos, según la medición que habrá practicado el Aparejador.

Lo ejecutado por el Contratista en las condiciones preestablecidas, se valorará aplicando al resultado de la medición general, cúbica, superficial, lineal, ponderada o numeral correspondiente para cada unidad de obra, los precios señalados en el presupuesto para cada una de ellas, teniendo presente además lo establecido en el presente "Pliego General de Condiciones económicas" respecto a mejoras o sustituciones de material y a las obras accesorias y especiales, etc.

Al Contratista, que podrá presenciar las mediciones necesarias para extender dicha relación se le facilitarán por el Aparejador los datos correspondientes de la relación valorada, acompañándolos de una nota de envío, al objeto de que, dentro del plazo de diez (10) días a partir de la fecha del recibo de dicha nota, pueda el Contratista examinarlos y devolverlos firmados con su conformidad o hacer, en caso contrario, las observaciones o reclamaciones que considere oportunas.

Dentro de los diez (10) días siguientes a su recibo, el Arquitecto-Director aceptará o rechazará las reclamaciones del Contratista si las hubiere, dando cuenta al mismo de su resolución, pudiendo éste, en el segundo caso, acudir ante el Propietario contra la resolución del Arquitecto-Director en la forma referida en los "Pliegos Generales de Condiciones Facultativas y Legales".

Tomando como base la relación valorada indicada en el párrafo anterior, expedirá el Arquitecto-Director la certificación de las obras ejecutadas. De su importe se deducirá el tanto por ciento que para la construcción de la fianza se haya preestablecido.

El material acopiado a pie de obra por indicación expresa y por escrito del Propietario, podrá certificarse hasta el noventa por ciento (90 por 100) de su importe, a los precios que figuren en los documentos del Proyecto, sin afectarlos del tanto por ciento de contrata. Las certificaciones se remitirán al Propietario, dentro del mes siguiente al período a que se refieren, y tendrán el carácter de documento y entregas a buena cuenta, sujetas a las rectificaciones y variaciones que se deriven de la liquidación final, no suponiendo tampoco dichas certificaciones aprobación ni recepción de las obras que comprenden.

Las relaciones valoradas contendrán solamente la obra ejecutada en el plazo a que la valoración se refiere. En el caso de que el Arquitecto-Director lo exigiera, las certificaciones se extenderán al origen.

## **MEJORAS DE OBRAS LIBREMENTE EJECUTADAS**

Cuando el Contratista, incluso con autorización del Arquitecto-Director, emplease materiales de más esmerada preparación o de mayor tamaño que el señalado en el Proyecto o sustituyese una clase de fábrica con otra que tuviese asignado mayor precio o ejecutase con mayores dimensiones cualquiera parte de la obra, o, en general, introdujese en ésta y sin pedírsela, cualquiera otra modificación que sea beneficiosa a juicio del Arquitecto-Director, no tendrá derecho, sin embargo, más que al abono de lo que pudiera corresponder en el caso de que hubiese construido la obra con estricta sujeción a la proyectada y contratada o adjudicada.

## **ABONO DE TRABAJOS PRESUPUESTADOS CON PARTIDA ALZADA**

Salvo lo preceptuado en el "Pliego de Condiciones Particulares de índole económica", vigente en la obra, el abono de los trabajos presupuestados en partida alzada, se efectuará de acuerdo con el procedimiento que corresponda entre los que a continuación se expresan:

Si existen precios contratados para unidades de obras iguales, las presupuestadas mediante partida alzada, se abonarán previa medición y aplicación del precio establecido.

Si existen precios contratados para unidades de obra similares, se establecerán precios contradictorios para las unidades con partida alzada, deducidos de los similares contratados.

Si no existen precios contratados para unidades de obra iguales o similares, la partida alzada se abonará íntegramente al Contratista, salvo el caso de que en el Presupuesto de la obra se exprese que el importe de dicha partida debe justificarse, en cuyo caso el Arquitecto-Director indicará al Contratista y con anterioridad a su ejecución, el procedimiento que de seguirse para llevar dicha cuenta, que en realidad será de Administración, valorándose los materiales y jornales a los precios que figuren en el Presupuesto aprobado o, en su defecto, a los que con anterioridad a la ejecución convengan las dos partes, incrementándose su importe total con el porcentaje que se fije en el Pliego de Condiciones Particulares en concepto de Gastos Generales y Beneficio Industrial del Contratista.

## **ABONO DE AGOTAMIENTOS Y OTROS TRABAJOS ESPECIALES NO CONTRATADOS**

Cuando fuese preciso efectuar agotamientos, inyecciones y otra clase de trabajos de cualquiera índole especial y ordinaria, que por no estar contratados no sean de cuenta del Contratista, y si no se contratasen con tercera persona, tendrá el Contratista la obligación de realizarlos y de satisfacer los gastos de toda clase que ocasionen, los cuales le serán abonados por el Propietario por separado de la Contrata.

Además de reintegrar mensualmente estos gastos al Contratista, se le abonará juntamente con ellos el tanto por ciento del importe total que, en su caso, se especifique en el Pliego de Condiciones Particulares.

## **PAGOS**

Los pagos se efectuarán por el Propietario en los plazos previamente establecidos, y su importe corresponderá precisamente al de las certificaciones de obra conformadas por el Arquitecto-Director, en virtud de las cuales se verifican aquéllos.

## **ABONO DE TRABAJOS EJECUTADOS DURANTE EL PLAZO DE GARANTÍA**

Efectuada la recepción provisional y si durante el plazo de garantía se hubieran ejecutado trabajos cualesquiera, para su abono se procederá así:

- Si los trabajos que se realicen estuvieran especificados en el Proyecto, y sin causa justificada no se hubieran realizado por el Contratista a su debido tiempo; y el Arquitecto-Director exigiera su realización durante el plazo de garantía, serán valorados a los precios que figuren en el Presupuesto y abonados de acuerdo con lo establecido en los "Pliegos Particulares" o en su defecto en los Generales, en el caso de que dichos precios fuesen inferiores a los que rijan en la época de su realización; en caso contrario, se aplicarán estos últimos.
- Si se han ejecutado trabajos precisos para la reparación de desperfectos ocasionados por el uso del edificio, por haber sido éste utilizado durante dicho plazo por el Propietario, se valorarán y abonarán a los precios del día, previamente acordados. Si se han ejecutado trabajos para la reparación de desperfectos ocasionados por deficiencia de la construcción o de la calidad de los materiales, nada se abonará por ellos al Contratista.

## **INDEMNIZACIONES MUTUAS**

### **INDEMNIZACIÓN POR RETRASO DEL PLAZO DE TERMINACIÓN DE LAS OBRAS**

La indemnización por retraso en la terminación se establecerá en un tanto por mil del importe total de los trabajos contratados, por cada día natural de retraso, contados a partir del día de terminación fijado en el Calendario de obra, salvo lo dispuesto en el Pliego Particular del presente proyecto.

Las sumas resultantes se descontarán y retendrán con cargo a la fianza.

### **DEMORA DE LOS PAGOS POR PARTE DEL PROPIETARIO**

Si el propietario no efectuase el pago de las obras ejecutadas, dentro del mes siguiente al que corresponde el plazo convenido el Contratista tendrá además el derecho de percibir el abono de un cinco por ciento (5%) anual (o el que se defina en el Pliego Particular), en concepto de intereses de demora, durante el espacio de tiempo del retraso y sobre el importe de la mencionada certificación.

Si aún transcurrieran dos meses a partir del término de dicho plazo de un mes sin realizarse dicho pago, tendrá derecho el Contratista a la resolución del contrato, procediéndose a la liquidación correspondiente de las obras ejecutadas y de los materiales acopiados, siempre que éstos reúnan las condiciones preestablecidas y que su cantidad no exceda de la necesaria para la terminación de la obra contratada o adjudicada.

No obstante lo anteriormente expuesto, se rechazará toda solicitud de resolución del contrato fundada en dicha demora de pagos, cuando el Contratista no justifique que en la fecha de dicha solicitud ha invertido en obra o en materiales acopiados admisibles la parte de presupuesto correspondiente al plazo de ejecución que tenga señalado en el contrato.

## **VARIOS**

### **MEJORAS, AUMENTOS Y/O REDUCCIONES DE OBRA.**



No se admitirán mejoras de obra, más que en el caso en que el Arquitecto-Director haya ordenado por escrito la ejecución de trabajos nuevos o que mejoren la calidad de los contratados, así como la de los materiales y aparatos previstos en el contrato. Tampoco se admitirán aumentos de obra en las unidades contratadas, salvo caso de error en las mediciones del Proyecto a menos que el Arquitecto-Director ordene, también por escrito, la ampliación de las contratadas. En todos estos casos será condición indispensable que ambas partes contratantes, antes de su ejecución o empleo, convengan por escrito los importes totales de las unidades mejoradas, los precios de los nuevos materiales o aparatos ordenados emplear y los aumentos que todas estas mejoras o aumentos de obra supongan sobre el importe de las unidades contratadas.

Se seguirán el mismo criterio y procedimiento, cuando el Arquitecto-Director introduzca innovaciones que supongan una reducción apreciable en los importes de las unidades de obra contratadas.

## **UNIDADES DE OBRA DEFECTUOSAS, PERO ACEPTABLES**

Cuando por cualquier causa fuera menester valorar obra defectuosa, pero aceptable a juicio del Arquitecto-Director de las obras, éste determinará el precio o partida de abono después de oír al Contratista, el cual deberá conformarse con dicha resolución, salvo el caso en que, estando dentro del plazo de ejecución, prefiera demoler la obra y rehacerla con arreglo a condiciones, sin exceder de dicho plazo.

## **SEGURO DE LAS OBRAS**

El Contratista estará obligado a asegurar la obra contratada durante todo el tiempo que dure su ejecución hasta la recepción definitiva; la cuantía del seguro coincidirá en cada momento con el valor que tengan por contrata los objetos asegurados. El importe abonado por la Sociedad Aseguradora, en el caso de siniestro, se ingresará en cuenta a nombre del Propietario, para que con cargo a ella se abone la obra que se construya, y a medida que ésta se vaya realizando.

El reintegro de dicha cantidad al Contratista se efectuará por certificaciones, como el resto de los trabajos de la construcción. En ningún caso, salvo conformidad expresa del Contratista, hecho en documento público, el Propietario podrá disponer de dicho importe para menesteres distintos del de reconstrucción de la parte siniestrada.

La infracción de lo anteriormente expuesto será motivo suficiente para que el Contratista pueda resolver el contrato, con devolución de fianza, abono completo de gastos, materiales copiados, etc., y una indemnización equivalente al importe de los daños causados al Contratista por el siniestro y que no se le hubiesen abonado, pero sólo en proporción equivalente a lo que suponga la indemnización abonada por la Compañía Aseguradora, respecto al importe de los daños causados por el siniestro, que serán tasados a estos efectos por el Arquitecto-Director.

En las obras de reforma o reparación, se fijarán previamente la porción de edificio que debe ser asegurada y su cuantía, y si nada se prevé, se entenderá que el seguro ha de comprender toda la parte del edificio afectada por la obra.

Los riesgos asegurados y las condiciones que figuren en la póliza o pólizas de Seguros, los pondrá el Contratista, antes de contratarlos, en conocimiento del Propietario, al objeto de recabar de éste su previa conformidad o reparos.

Además se han de establecer garantías por daños materiales ocasionados por vicios y defectos de la construcción, según se describe en el Art. 81, en base al Art. 19 de la L.O.E.

## **CONSERVACIÓN DE LA OBRA**

Si el Contratista, siendo su obligación, no atiende a la conservación de la obra durante el plazo de garantía, en el caso de que el edificio no haya sido ocupado por el Propietario antes de la recepción definitiva, el Arquitecto-Director, en representación del Propietario, podrá disponer todo lo que sea preciso para que se atienda a la guardería, limpieza y todo lo que fuese menester para su buena conservación, abonándose todo ello por cuenta de la Contrata.

Al abandonar el Contratista el edificio, tanto por buena terminación de las obras, como en el caso de resolución del contrato, está obligado a dejarlo desocupado y limpio en el plazo que el Arquitecto Director fije.

Después de la recepción provisional del edificio y en el caso de que la conservación del edificio corra a cargo del Contratista, no deberá haber en él más herramientas, útiles, materiales, muebles, etc., que los indispensables para su guardería y limpieza y para los trabajos que fuese preciso ejecutar.

En todo caso, ocupado o no el edificio, está obligado el Contratista a revisar y reparar la obra, durante el plazo expresado, procediendo en la forma prevista en el presente "Pliego de Condiciones Económicas".

## **USO POR EL CONTRATISTA DE EDIFICIO O BIENES DEL PROPIETARIO**

Cuando durante la ejecución de las obras ocupe el Contratista, con la necesaria y previa autorización del Propietario, edificios o haga uso de materiales o útiles pertenecientes al mismo, tendrá obligación de repararlos y conservarlos para hacer entrega de ellos a la terminación del contrato, en perfecto estado de conservación, reponiendo los que se hubiesen inutilizado, sin derecho a indemnización por esta reposición ni por las mejoras hechas en los edificios, propiedades o materiales que haya utilizado.

En el caso de que al terminar el contrato y hacer entrega del material, propiedades o edificaciones, no hubiese cumplido el Contratista con lo previsto en el párrafo anterior, lo realizará el Propietario a costa de aquél y con cargo a la fianza.

## **PAGO DE ARBITRIOS**

El pago de impuestos y arbitrios en general, municipales o de otro origen, sobre vallas, alumbrado, etc., cuyo abono debe hacerse durante el tiempo de ejecución de las obras y por conceptos inherentes a los propios trabajos que se realizan, correrán a cargo de la contrata, siempre que en las condiciones particulares del Proyecto no se estipule lo contrario.

## **GARANTÍAS POR DAÑOS MATERIALES OCASIONADOS POR VICIOS Y DEFECTOS DE LA CONSTRUCCIÓN**

El régimen de garantías exigibles para las obras de edificación se hará efectivo de acuerdo con la obligatoriedad que se establece en la L.O.E. (el apartado c) exigible para edificios cuyo destino principal sea el de vivienda según disposición adicional segunda de la L.O.E.), teniendo como referente a las siguientes garantías:

- Seguro de daños materiales o seguro de caución, para garantizar, durante un año, el resarcimiento de los daños causados por vicios o defectos de ejecución que afecten a elementos de terminación o acabado de las obras, que podrá ser sustituido por la retención por el promotor de un 5% del importe de la ejecución material de la obra.
- Seguro de daños materiales o seguro de caución, para garantizar, durante tres años, el resarcimiento de los daños causados por vicios o defectos de

los elementos constructivos o de las instalaciones que ocasionen el incumplimiento de los requisitos de habitabilidad especificados en el art. 3 de la L.O.E.

- Seguro de daños materiales o seguro de caución, para garantizar, durante diez años, el resarcimiento de los daños materiales causados por vicios o defectos que tengan su origen o afecten a la cimentación, los soportes, las vigas, los forjados, los muros de carga u otros elementos estructurales, y que comprometan directamente la resistencia mecánica y estabilidad del edificio.

## B. PLIEGO GENERAL CONDICIONES TÉCNICAS. PLIEGO PARTICULAR.

### PARTE I. CONTENIDO DEL PLIEGO

#### CONDICIONES DE EJECUCIÓN DE LAS UNIDADES DE OBRA

Cada uno de los capítulos incluidos en esta parte del documento se organiza en los siguientes apartados:

##### DESCRIPCIÓN

Especificaciones previas del elemento constructivo, necesarias para situarse dentro de la estructura general de la Parte I del Pliego. En este apartado se define el ámbito al que van referidas las condiciones que se van a exigir. Así se conoce a qué unidades de obra afectan las condiciones técnicas que se exponen posteriormente.

##### Criterios de medición y valoración de unidades

Se indican las unidades y formas de medición de las unidades de obra de este capítulo, especificando todo aquello que incluye. Se definirán los posibles modos de medición.

##### PRESCRIPCIONES SOBRE LOS PRODUCTOS

##### Características y recepción de los productos, que se incorporan a las unidades de obra.

En cada capítulo, o en su caso subsección, la Parte I del Pliego establece, para los productos, equipos y sistemas de la unidad de obra las condiciones de recepción, remitiendo a la Parte II Condiciones de recepción de productos. Para aquellos productos que ostentan marcado CE obligatorio, se hace referencia a las condiciones de recepción, mediante el punto concreto de la Parte II, Condiciones de recepción de productos. Para aquellos productos que no ostentan marcado CE obligatorio, se especifican las características técnicas mínimas exigidas por la reglamentación vigente que les sea de aplicación y las características técnicas que, en su caso, complementan a las mínimas, y que deberán incluirse como parte del presente Pliego, en la documentación de Proyecto, siempre y cuando el Projectista lo estime oportuno.

##### Almacenamiento y manipulación.

Criterios de uso, conservación y mantenimiento. Para algunas unidades de obra, se relacionan una serie de recomendaciones para el almacenamiento, la manipulación y conservación en obra de los productos hasta la ejecución de la unidad de obra.

##### PRESCRIPCIÓN EN CUANTO A LA EJECUCIÓN POR UNIDADES DE OBRA

##### Características técnicas de cada unidad de obra

Para algunas unidades de obra, el Pliego establece características técnicas que, en su caso, complementan a las mínimas exigidas por la reglamentación vigente que le sea de aplicación.

Condiciones previas, soporte: Se establecen los requisitos previos a la ejecución de la unidad de obra, así como las características y limitaciones necesarias del soporte y su preparación para la ejecución adecuada del elemento.

Compatibilidad entre los productos, elementos y sistemas constructivos: Se especifican las posibles incompatibilidades, tanto físicas como químicas, entre el soporte y los productos del elemento constructivo, que deben evitarse tanto para la buena ejecución de la obra, como para mantener la vida útil del edificio.

##### Proceso de ejecución

Comprobación del proyecto: Se hace un recordatorio de aquellos aspectos relevantes para la ejecución de la unidad de obra, que deberán verificarse con el proyecto.

Ejecución: Se relacionan las condiciones que se cumplirán en cada una de las fases de ejecución de la unidad de obra, para su correcta construcción.

Tolerancias admisibles: Se establecen los criterios de admisión de la ejecución de la unidad de obra correspondiente.

Condiciones de terminación: En determinados casos se especifican los trabajos finales de acabado de la unidad de obra, para que así pueda considerarse su recepción.

##### Control de ejecución, ensayos y pruebas

Control de ejecución: Se establecen los puntos de observación para la realización del control de la ejecución de la unidad de obra. En las inspecciones se comprobará que las diferentes fases de ejecución se ajustan a las especificaciones del proyecto o a las indicaciones de la dirección facultativa.

Ensayos y pruebas: En determinados casos se relacionan los ensayos y pruebas a efectuar, conforme a la programación de control o bien por orden de la dirección facultativa.

##### Conservación y mantenimiento:

En determinados casos se establecen indicaciones para la correcta conservación y mantenimiento hasta el día de la recepción de la obra.

##### PRESCRIPCIONES SOBRE VERIFICACIONES EN EL EDIFICIO TERMINADO

Verificaciones y pruebas de servicio para comprobar las prestaciones finales del edificio

Para algunas unidades de obra el Pliego establece las verificaciones y pruebas de servicio que deban realizarse, previstas en el proyecto u ordenadas por la dirección facultativa y las exigidas por la legislación aplicable, para comprobar las prestaciones finales del edificio. Esta parte se divide en dos secciones:

##### CONDICIONES DE RECEPCIÓN DE PRODUCTOS

Contiene el desarrollo de las exigencias que establece el Código Técnico de la Edificación, Parte I, Capítulo 2. Condiciones técnicas y administrativas, artículo 7.2, control de recepción en obra de productos, equipos y sistemas:

- Control de la documentación de los suministros.
- Control de recepción mediante distintivos de calidad y evaluaciones de idoneidad técnica.
- Control de recepción mediante ensayos.

A continuación se especifica cómo ha de hacerse la recepción de un producto en función de que esté afectado por la Directiva de Productos de la Construcción (marcado CE) o no.

##### RELACIÓN DE PRODUCTOS CON MARCADO CE

En esta sección se indican los productos a los que se les exige el marcado CE, detallando la fecha a partir de la cual es

obligatorio el marcado, las normas de aplicación y el sistema de evaluación de la conformidad.

A continuación, se incluye un listado de productos para los que se amplía la información, con las características a verificar.

Todos los productos a los que se les exige el marcado CE y que aparecen en la Parte I. Condiciones de ejecución de las unidades de obra, están codificados para ser referenciados con precisión al apartado correspondiente de la Parte II.

## PARTE II. CONDICIONES DE EJECUCIÓN DE LAS UNIDADES DE OBRA

### GESTIÓN DE RESIDUOS DE CONSTRUCCIÓN Y DEMOLICIÓN (RCD).

#### DE CARÁCTER GENERAL:

Prescripciones a incluir en el pliego de prescripciones técnicas del proyecto, en relación con el almacenamiento, manejo y, en su caso, otras operaciones de gestión de los residuos de construcción y demolición en obra.

**Gestión de residuos de construcción y demolición:** Gestión de residuos según Real Decreto 105/2008 y Decreto 174/2005, con su desarrollo en la orden de 17 de julio de 2008 y Decreto 54/2008 por el que se aprueba el Plan Regional de Ámbito Sectorial de Residuos de Construcción y Demolición de Castilla y León (2008-2010). (BOCyL de 23-07-2008), realizándose su identificación con arreglo a la Lista Europea de Residuos publicada por Orden MAM/304/2002 de 8 de febrero o sus modificaciones posteriores y Decreto 54/2008 de Castilla y León.

La segregación, tratamiento y gestión de residuos se realizará mediante el tratamiento correspondiente por parte de empresas homologadas mediante contenedores o sacos industriales que cumplirán las especificaciones de la normativa vigente de la Consejería de Medio Ambiente, por la que se regula la gestión de los residuos de construcción y demolición en la Comunidad de Castilla y León.

**Certificación de los medios empleados:** Es obligación del contratista proporcionar a la Dirección Facultativa de la obra y a la Propiedad de los certificados de los contenedores empleados así como de los puntos de vertido final, ambos emitidos por entidades autorizadas y homologadas por la Comunidad de Castilla y León.

**Limpieza de las obras:** Es obligación del Contratista mantener limpias las obras y sus alrededores tanto de escombros como de materiales sobrantes, retirar las instalaciones provisionales que no sean necesarias, así como ejecutar todos los trabajos y adoptar las medidas que sean apropiadas para que la obra presente buen aspecto.

#### DE CARÁCTER PARTICULAR:

**Prescripciones** a incluir en el pliego de prescripciones técnicas del proyecto:

Para los derribos: se realizarán actuaciones previas tales como apeos, apuntalamientos, estructuras auxiliares...para las partes o elementos peligrosos, referidos tanto a la propia obra como a los edificios colindantes

Como norma general, se procurará actuar retirando los elementos contaminados y/o peligrosos tan pronto como sea posible, así como los elementos a conservar o valiosos (cerámicos, mármoles...).

Seguidamente se actuará desmontando aquellas partes accesibles de las instalaciones, carpinterías y demás elementos que lo permitan.

El depósito temporal de los escombros, se realizará bien en sacos industriales iguales o inferiores a 1m<sup>3</sup>, contadores metálicos específicos con la ubicación y condicionado que establezcan las ordenanzas municipales. Dicho depósito en acopios, también deberá estar en lugares debidamente señalizados y segregados del resto de residuos.

El depósito temporal para RCDs valorizables (maderas, plásticos, metales, chatarra...) que se realice en contenedores o acopios, se deberá señalar y segregar del resto de residuos de un modo adecuado.

Los contenedores deberán estar pintados en colores que destaquen su visibilidad, especialmente durante la noche, y contar con una banda de material reflectante de al menos 15cm a lo largo de toso su perímetro.

En los mismos deberá figurar la siguiente información: Razón social, CIF, teléfono del titular del contenedor / envase y el número de inscripción en el registro de transportistas de residuos de la Comunidad Autónoma. Esta información también deberá quedar reflejada en los sacos industriales y otros medios de contención y almacenaje de residuos.

El responsable de la obra a la que presta servicio el contenedor adoptará las medidas necesarias para evitar el depósito de residuos ajenos al mismo. Los contadores permanecerán cerrados, o cubiertos al menos, fuera del horario de trabajo, para evitar el depósito de residuos ajenos a la obra a la que prestan servicio.

En el equipo de obra deberán establecerse los medios humanos, técnicos y procedimientos para la separación d cada tipo de RCD.

Se atenderán los criterios municipales establecidos (ordenanzas, condiciones de licencia de obras...), especialmente si obligan a la separación en origen de determinadas materias objeto de reciclaje o deposición. En este último caso se deberá asegurar por parte del contratista realizar una evaluación económica de las condiciones en las que es viable esta operación, tanto por las posibilidades reales de ejecutarla como por disponer de plantas de reciclaje o gestores de RCDs adecuados.

La Dirección de Obra será la responsable de tomar la última decisión y de su justificación ante las autoridades locales o autonómicas pertinentes.

Se deberá asegurar en la contratación de la gestión de los RCDs que el destino final (planta de reciclaje, vertedero, cantera, incineradora...) son centros con la autorización autonómica de la Consellería de Medio Ambiente, así mismo se deberá contratar sólo transportistas o gestores autorizados por dicha Consejería e inscritos en el registro pertinente.

Se llevará a cabo un control documental en el que quedarán reflejados los avales de retirada y entrega final de cada transporte de residuos.

La gestión tanto documental como operativa de los residuos peligrosos que se hallen en una obra de derribo o de nueva planta se regirán conforme a la legislación nacional y autonómica vigente y a los requisitos de las ordenanzas municipales.

Asimismo los residuos de carácter urbano generados en las obras (restos de comidas, envases...) serán gestionados acorde con los preceptos marcados por la legislación y autoridad municipal correspondiente.

Para el caso de los residuos con amianto se seguirán los pasos marcados por la Orden MAM/304/2002 de 8 de febrero por la que se publican las operaciones de valorización y eliminación de residuos y la lista europea de residuos para poder considerarlos como peligroso o no peligrosos. En cualquier caso siempre se cumplirán los preceptos dictados por el RD 108/1991 de 1 de febrero sobre la prevención y reducción de la contaminación del medio ambiente producida por el amianto, así como la legislación laboral al respecto.

Los restos de lavado de canaletas / cubas de hormigón serán tratadas como escombros.

Se evitará en todo momento la contaminación con productos tóxicos o peligrosos de los plásticos y restos de madera para su adecuada segregación, así como la contaminación de los acopios o contenedores de escombros con componentes peligrosos.

Las tierras superficiales que pueden tener un uso posterior para jardinería o recuperación de los suelos degradados serán retiradas y almacenadas durante el menor tiempo posible en pabellones de altura no superior a 2 metros. Se evitará la humedad excesiva, la manipulación y la contaminación con otros materiales.

## **ACONDICIONAMIENTO Y CIMENTACIÓN MOVIMIENTO DE TIERRAS EXPLANACIONES**

### **DESCRIPCIÓN**

---

Ejecución de desmontes y terraplenes para obtener en el terreno una superficie regular definida por los planos donde habrá de realizarse otras excavaciones en fase posterior, asentarse obras o simplemente para formar una explanada.

Comprende además los trabajos previos de limpieza y desbroce del terreno y la retirada de la tierra vegetal.

#### **Criterios de medición y valoración de unidades**

Metro cuadrado de limpieza y desbroce del terreno con medios manuales o mecánicos. Metro cúbico de retirada y apilado de capa tierra vegetal, con medios manuales o mecánicos. Metro cúbico de desmonte. Medido el volumen excavado sobre perfiles, incluyendo replanteo y afinado. Si se realizaran mayores excavaciones que las previstas en los perfiles del proyecto, el exceso de excavación se justificará para su abono. Metro cúbico de base de terraplén. Medido el volumen excavado sobre perfiles, incluyendo replanteo, desbroce y afinado. Metro cúbico de terraplén. Medido el volumen rellenado sobre perfiles, incluyendo la extensión, riego, compactación y refino de taludes. Metro cuadrado de entibación. Totalmente terminada, incluyendo los clavos y cuñas necesarios, retirada, limpieza y apilado del material.

### **PRESCRIPCIONES SOBRE LOS PRODUCTOS**

---

#### **Características y recepción de los productos que se incorporan a las unidades de obra**

Tierras de préstamo o propias: En la recepción de las tierras se comprobará que no sean expansivas, que no contengan restos vegetales y que no estén contaminadas.

Préstamos: el material inadecuado se depositará de acuerdo con lo que se ordene al respecto.

Entibaciones. Elementos de madera resinosa, de fibra recta, como pino o abeto: tableros, cabeceros, codales, etc. La madera aserrada se ajustará, como mínimo, a la clase I/80. El contenido mínimo de humedad en la madera no será mayor del 15%. Las entibaciones de madera no presentarán principio de pudrición, alteraciones ni defectos.

Tensores circulares de acero protegido contra la corrosión.

Sistemas prefabricados metálicos y de madera: tableros, placas, puntales, etc.

Elementos complementarios: puntas, gatos, tacos, etc.

Materiales auxiliares: explosivos, bomba de agua. La recepción de los productos, equipos y sistemas se realizará conforme se desarrolla en la Parte II, Condiciones de recepción de productos. Este control comprende el control de la documentación de los suministros (incluida la correspondiente al mercado CE, cuando sea pertinente), el control mediante distintivos de calidad o evaluaciones técnicas de idoneidad y el control mediante ensayos.

Préstamos: El contratista comunicará a la dirección facultativa, con suficiente antelación, la apertura de los préstamos, a fin de que se puedan medir su volumen y dimensiones sobre el terreno natural no alterado. Los taludes de los préstamos deberán ser suaves y redondeados y, una vez terminada su explotación, se dejarán en forma que no dañen el aspecto general del paisaje.

Cuando proceda hacer ensayos para la recepción de los productos, según su utilización, estos podrán ser los que se indican:

Préstamos: en el caso de préstamos autorizados, una vez eliminado el material inadecuado, se realizarán los oportunos ensayos para su aprobación, si procede, necesarios para determinar las características físicas y mecánicas del nuevo suelo: identificación granulométrica. Límite líquido. Contenido de humedad. Contenido de materia orgánica. Índice CBR e hinchamiento. Densificación de los suelos bajo una determinada energía de compactación (ensayos "Proctor Normal" y "Proctor Modificado").

Entibaciones de madera: ensayos de características físico-mecánicas: contenido de humedad. Peso específico. Higroscopicidad. Coeficiente de contracción volumétrica. Dureza. Resistencia a compresión. Resistencia a la flexión estática y, con el mismo ensayo y midiendo la fecha a rotura, determinación del módulo de elasticidad E. Resistencia a la tracción. Resistencia a la hienda. Resistencia a esfuerzo cortante.

#### **Almacenamiento y manipulación (criterios de uso, conservación y mantenimiento)**

Caballeros o depósitos de tierra: deberán situarse en los lugares que al efecto señale la dirección facultativa y se cuidará de evitar arrastres hacia la excavación o las obras de desagüe y de que no se obstaculice la circulación por los caminos que haya.

### **PRESCRIPCIÓN EN CUANTO A LA EJECUCIÓN POR UNIDADES DE OBRA**

---

#### **Características técnicas de cada unidad de obra**

##### **Condiciones previas**

El terreno se irá excavando por franjas horizontales previamente a su entibación.

Se solicitará de las correspondientes compañías la posición y solución a adoptar para las instalaciones que puedan verse afectadas, así como las distancias de seguridad a tendidos aéreos de conducción de energía eléctrica.

Se solicitará la documentación complementaria acerca de los cursos naturales de aguas superficiales o profundas, cuya solución no figure en la documentación técnica.

Antes del inicio de los trabajos, se presentarán a la aprobación de la dirección facultativa los cálculos justificativos de las entibaciones a realizar, que podrán ser modificados por la misma cuando lo considere necesario.

La elección del tipo de entibación dependerá del tipo de terreno, de las solicitudes por cimentación próxima o vial y de la profundidad del corte.

##### **Proceso de ejecución**

##### **Ejecución**

Replanteo: Se comprobarán los puntos de nivel marcados, y el espesor de tierra vegetal a excavar.

En general: Durante la ejecución de los trabajos se tomarán las precauciones adecuadas para no disminuir la resistencia del terreno no excavado. En especial, se adoptarán las medidas necesarias para evitar los siguientes fenómenos: inestabilidad de taludes en roca debida a voladuras inadecuadas, deslizamientos ocasionados por el descalce del pie de la excavación, erosiones locales y encharcamientos debidos a un drenaje defectuoso de las obras. Con temperaturas menores de 2 °C se suspenderán los trabajos.

Limpieza y desbroce del terreno y retirada de la tierra vegetal:

Los árboles a derribar caerán hacia el centro de la zona objeto de limpieza, levantándose vallas que acoten las zonas de arbolado o vegetación destinadas a permanecer en su sitio. Todos los tocones y raíces mayores de 10 cm de diámetro serán eliminados hasta una profundidad no inferior a 50 cm por debajo de la rasante de excavación y no menor de 15 cm bajo la superficie natural del terreno. Todas las oquedades causadas por la extracción de tocones y raíces, se rellenarán con material análogo al suelo que haya quedado descubierto, y se compactará hasta que su superficie se ajuste al terreno existente. La tierra vegetal que se encuentre en las excavaciones y que no se hubiera extraído en el desbroce, se removerá y se acopiará para su utilización posterior en protección de taludes o superficies erosionables, o donde ordene la dirección facultativa.

Sostenimiento y entibaciones: Se deberá asegurar la estabilidad de los taludes y paredes de todas las excavaciones que se realicen, y aplicar oportunamente los medios de sostenimiento, entibación, refuerzo y protección superficial del terreno apropiados, a fin de impedir desprendimientos y deslizamientos que pudieran causar daños a personas o a las obras, aunque tales medios no estuviesen definidos en el proyecto, ni hubieran sido ordenados por la dirección facultativa. Las uniones entre piezas de entibación garantizarán la rigidez y el monolitismo del conjunto. En general, con tierras cohesionadas, se sostendrán los taludes verticales antes de la entibación hasta una altura de 60 cm o de 80 cm, una vez alcanzada esta profundidad, se colocarán cinturones horizontales de entibación, formados por dos o tres tablas horizontales, sostenidas por tablones verticales que a su vez estarán apuntalados con maderas o gatos metálicos. Cuando la entibación se ejecute con tablas verticales, se colocarán según la naturaleza, actuando por secciones sucesivas, de 1,80 m de profundidad como máximo, sosteniendo las paredes con tablas de 2 m, dispuestas verticalmente, quedando sujetas por marcos horizontales. Se recomienda sobrepasar la entibación en una altura de 20 cm sobre el borde de la zanja para que realice una función de rodapié y evite la caída de objetos y materiales a la zanja.

En terrenos dudosos se entibará verticalmente a medida que se proceda a la extracción de tierras.

La entibación permitirá desentibar una franja dejando las restantes entibadas. Los tableros y codales se dispondrán con su cara mayor en contacto con el terreno o el tablero. Los codales serán 2 cm más largos que la separación real entre cabeceros opuestos, llevándolos a su posición mediante golpeteo con maza en sus extremos y, una vez colocados, deberán vibrar al golpearlos. Se impedirá mediante taquetes clavados el deslizamiento de codales, cabeceros y tensores. Los empalmes de cabeceros se realizarán a tope, disponiendo codales a ambos lados de la junta.

En terrenos sueltos las tablas o tablones estarán aguzados en un extremo para clavarlos antes de excavar cada franja, dejando empotrado en cada descenso no menos de 20 cm. Cuando se efectúe la excavación en una arcilla que se haga fluida en el momento del trabajo o en una capa acuífera de arena fina, se deberán emplear gruesas planchas de entibación y un sólido apuntalamiento, pues en caso contrario puede producirse el hundimiento de dicha capa.

Al finalizar la jornada no deberán quedar paños excavados sin entibar, que figuren con esta circunstancia en la documentación técnica. Diariamente y antes de comenzar los trabajos se revisará el estado de las entibaciones, reforzándolas si fuese necesario, tensando los codales que se hayan aflojado. Se extremarán estas prevenciones después de interrupciones de trabajo de más de un día o por alteraciones atmosféricas, como lluvias o heladas.

Evacuación de las aguas y agotamientos: Se adoptarán las medidas necesarias para mantener libre de agua la zona de las excavaciones. Las aguas superficiales serán desviadas y encauzadas antes de que alcancen las proximidades de los taludes o paredes de la excavación, para evitar que la estabilidad del terreno pueda quedar disminuida por un incremento de presión del agua intersticial y no se produzcan erosiones de los taludes. Según el CTE DB SE C, apartado 7.2.1, será preceptivo disponer un adecuado sistema de protección de escorrentías superficiales que pudieran alcanzar al talud, y de drenaje interno que evite la acumulación de agua en el trasdós del talud.

Desmontes: Se excavará el terreno con pala cargadora, entre los límites laterales, hasta la cota de base de la máquina. Una vez excavado un nivel descenderá la máquina hasta el siguiente nivel, ejecutando la misma operación hasta la cota de profundidad de la explanación. La diferencia de cota entre niveles sucesivos no será superior a 1,65 m. En bordes con estructura de contención, previamente realizada, la máquina trabajará en dirección no perpendicular a ella y dejará sin excavar una zona de protección de ancho no menor que 1 m, que se quitará a mano, antes de descender la máquina, en ese borde, a la franja inferior. En los bordes ataluzados se dejará el perfil previsto, redondeando las aristas de pie, quiebro y coronación a ambos lados, en una longitud igual o mayor que 1/4 de la altura de la franja ataluzada. Cuando las excavaciones se realicen a mano, la altura máxima de las franjas horizontales será de 1,50 m. Cuando el terreno natural tenga una pendiente superior a 1:5 se realizarán bermas de 50-80 cm de altura, 1,50 m de longitud y 4% de pendiente hacia adentro en terrenos permeables y hacia afuera en terrenos impermeables, para facilitar los diferentes niveles de actuación de la máquina.

Empleo de los productos de excavación: Todos los materiales que se obtengan de la excavación se utilizarán en la formación de rellenos, y demás usos fijados en el proyecto. Las rocas que aparezcan en la explanada en zonas de desmonte en tierra, deberán eliminarse.

Excavación en roca: Las excavaciones en roca se ejecutarán de forma que no se dañe, quebrante o desprenda la roca no excavada. Se pondrá especial cuidado en no dañar los taludes del desmonte y la cimentación de la futura explanada.

Terraplenes: En el terraplenado se excavará previamente el terreno natural, hasta una profundidad no menor que la capa vegetal, y como mínimo de 15 cm, para preparar la base del terraplenado. A continuación, para conseguir la debida trabazón entre el relleno y el terreno, se escarificará éste. Si el terraplén hubiera de construirse sobre terreno inestable, turba o arcillas blandas, se asegurará la eliminación de este material o su consolidación. Sobre la base preparada del terraplén, regada uniformemente y compactada, se extenderán tongadas sucesivas, de anchura y espesor uniforme, paralelas a la explanación y con un pequeño desnivel, de forma que saquen aguas afuera. Los materiales de cada tongada serán de características uniformes. Los terraplenes sobre zonas de escasa capacidad portante se iniciarán vertiendo las primeras capas con el espesor mínimo para soportar las cargas que produzcan los equipos de movimiento y compactación de tierras. Salvo prescripción contraria, los equipos de transporte y extensión operarán sobre todo el ancho de cada capa.

Una vez extendida la tongada se procederá a su humectación, si es necesario, de forma que el humedecimiento sea uniforme. En los casos especiales en que la humedad natural del material sea excesiva, para conseguir la compactación prevista, se tomarán las medidas adecuadas para su desecación.

Conseguida la humectación más conveniente (según ensayos previos), se procederá a la compactación. Los bordes con

estructuras de contención se compactarán con compactador de arrastre manual; los bordes ataluzados se redondearán todas las aristas en una longitud no menor que 1/4 de la altura de cada franja ataluzada. En la coronación del terraplén, en los últimos 50 cm, se extenderán y compactarán las tierras de igual forma, hasta alcanzar una densidad seca del 100 %. La última tongada se realizará con material seleccionado. Cuando se utilicen rodillos vibrantes para compactar, deberán darse al final unas pasadas sin aplicar vibración, para corregir las perturbaciones superficiales que hubiese podido causar la vibración, y sellar la superficie.

El relleno del trasdós de los muros, se realizará cuando éstos tengan la resistencia necesaria. Según el CTE DB SE C, apartado 7.3.3, el relleno que se coloque adyacente a estructuras debe disponerse en tongadas de espesor limitado y compactarse con medios de energía pequeña para evitar daño a estas construcciones. Sobre las capas en ejecución deberá prohibirse la acción de todo tipo de tráfico hasta que se haya completado su compactación. Si ello no fuera factible, el tráfico que necesariamente tenga que pasar sobre ellas se distribuirá de forma que no se concentren huellas de rodadas en la superficie.

**Taludes:** La excavación de los taludes se realizará adecuadamente para no dañar su superficie final, evitar la descompresión prematura o excesiva de su pie e impedir cualquier otra causa que pueda comprometer la estabilidad de la excavación final. Si se tienen que ejecutar zanjas en el pie del talud, se excavarán de forma que el terreno afectado no pierda resistencia debido a la deformación de las paredes de la zanja o a un drenaje defectuoso de ésta. La zanja se mantendrá abierta el tiempo mínimo indispensable, y el material del relleno se compactará cuidadosamente.

Cuando sea preciso adoptar medidas especiales para la protección superficial del talud, tales como plantaciones superficiales, revestimiento, cunetas de guarda, etc., dichos trabajos se realizarán inmediatamente después de la excavación del talud. No se acumulará el terreno de excavación, ni otros materiales junto a bordes de coronación de taludes, salvo autorización expresa.

**Caballeros o depósitos de tierra:**

El material vertido en caballeros no se podrá colocar de forma que represente un peligro para construcciones existentes, por presión directa o por sobrecarga sobre el terreno contiguo.

Los caballeros deberán tener forma regular, y superficies lisas que favorezcan la escorrentía de las aguas, y taludes estables que eviten cualquier derrumbamiento.

Cuando al excavar se encuentre cualquier anomalía no prevista como variación de estratos o de sus características, emanaciones de gas, restos de construcciones, valores arqueológicos, se parará la obra, al menos en este tajo, y se comunicará a la dirección facultativa.

#### **Tolerancias admisibles**

Desmante: no se aceptaran franjas excavadas con altura mayor de 1,65 m con medios manuales.

#### **Condiciones de terminación**

La superficie de la explanada quedará limpia y los taludes estables.

#### **Control de ejecución, ensayos y pruebas**

##### **Control de ejecución**

Puntos de observación: Limpieza y desbroce del terreno. Situación del elemento. Cota de la explanación. Situación de vértices del perímetro. Distancias relativas a otros elementos. Forma y dimensiones del elemento. Horizontalidad: nivelación de la explanada. Altura: grosor de la franja excavada.

Condiciones de borde exterior: Limpieza de la superficie de la explanada en cuanto a eliminación de restos vegetales y restos susceptibles de pudrición.

Retirada de tierra vegetal: Comprobación geométrica de las superficies resultantes tras la retirada de la tierra vegetal.

Desmontes. Control geométrico: se comprobarán, en relación con los planos, las cotas de replanteo del eje, bordes de la explanación y pendiente de taludes, con mira cada 20 m como mínimo.

Base del terraplén. Control geométrico: se comprobarán, en relación con los planos, las cotas de replanteo.

**Nivelación de la explanada. Densidad del relleno del núcleo y de coronación.**

Entibación de zanja. Replanteo, no admitiéndose errores superiores al 2,5/1000 y variaciones en  $\pm 10$  cm.

Se comprobará una escuadría, y la separación y posición de la entibación, no aceptándose que sean inferiores, superiores y/o distintas a las especificadas.

#### **Conservación y mantenimiento**

No se abandonará el tajo sin haber acodalado o tensado la parte inferior de la última franja excavada. Se protegerá el conjunto de la entibación frente a filtraciones y acciones de erosión por parte de las aguas de escorrentía. Terraplenes: se mantendrán protegidos los bordes ataluzados contra la erosión, cuidando que la vegetación plantada no se seque, y en su coronación, contra la acumulación de agua, limpiando los desagües y canaletas cuando estén obstruidos; asimismo, se cortará el suministro de agua cuando se produzca una fuga en la red, junto a un talud. Las entibaciones o parte de éstas sólo se quitarán cuando dejen de ser necesarias y por franjas horizontales, comenzando por la parte inferior del corte. No se concentrarán cargas excesivas junto a la parte superior de bordes ataluzados ni se modificará la geometría del talud socavando en su pie o coronación. Cuando se observen grietas paralelas al borde del talud se consultará a la dirección facultativa, que dictaminará su importancia y, en su caso, la solución a adoptar. No se depositarán basuras, escombros o productos sobrantes de otros tajos, y se regará regularmente. Los taludes expuestos a erosión potencial deberán protegerse para garantizar la permanencia de su adecuado nivel de seguridad.

## **RELLENOS DEL TERRENO**

### **DESCRIPCIÓN**

#### **Descripción**

Obras consistentes en la extensión y compactación de suelos procedentes de excavaciones o préstamos que se realizan en zanjas y pozos.

Criterios de medición y valoración de unidades. Metro cúbico de relleno y extendido de material filtrante, compactado, incluso refino de taludes. Metro cúbico de relleno de zanjas o pozos, con tierras propias, tierras de préstamo y arena, compactadas por tongadas uniformes, con pisón manual o bandeja vibratoria.

### **PRESCRIPCIONES SOBRE LOS PRODUCTOS**

#### **Características y recepción de los productos que se incorporan a las unidades de obra**

- Tierras o suelos procedentes de la propia excavación o de préstamos autorizados.

Se incluyen la mayor parte de los suelos predominantemente granulares e incluso algunos productos resultantes de la actividad industrial tales como ciertas escorias y cenizas pulverizadas. Los productos manufacturados, como agregados ligeros, podrán utilizarse en algunos casos. Los suelos cohesivos podrán ser tolerables con unas condiciones especiales de selección, colocación y compactación.

Según el CTE DB SE C, apartado 7.3.1, se requerirá disponer de un material de características adecuadas al proceso de colocación y compactación y que permita obtener, después del mismo, las necesarias propiedades geotécnicas.

La recepción de los productos, equipos y sistemas se realizará conforme se desarrolla en la Parte II, Condiciones de recepción de productos. Este control comprende el control de la documentación de los suministros (incluida la correspondiente al marcado CE, cuando sea pertinente), el control mediante distintivos de calidad o evaluaciones técnicas de idoneidad y el control mediante ensayos.

- Tierras o suelos procedentes de la propia excavación o de préstamos autorizados.

Previo a la extensión del material se comprobará que es homogéneo y que su humedad es la adecuada para evitar su segregación durante su puesta en obra y obtener el grado de compactación exigido. Según el CTE DB SE C, apartado 7.3.2, se tomarán en consideración para la selección del material de relleno los siguientes aspectos: granulometría; resistencia a la trituración y desgaste; compactabilidad; permeabilidad; plasticidad; resistencia al subsuelo; contenido en materia orgánica; agresividad química; efectos contaminantes; solubilidad; inestabilidad de volumen; susceptibilidad a las bajas temperaturas y a la helada; resistencia a la intemperie; posibles cambios de propiedades debidos a la excavación, transporte y colocación; posible cementación tras su colocación. En caso de duda deberá ensayarse el material de préstamo. El tipo, número y frecuencia de los ensayos dependerá del tipo y heterogeneidad del material y de la naturaleza de la construcción en que vaya a utilizarse el relleno.

Según el CTE DB SE C, apartado 7.3.2, normalmente no se utilizarán los suelos expansivos o solubles. Tampoco los susceptibles a la helada o que contengan, en alguna proporción, hielo, nieve o turba si van a emplearse como relleno estructural.

#### **Almacenamiento y manipulación (criterios de uso, conservación y mantenimiento)**

Los acopios de cada tipo de material se formarán y explotarán de forma que se evite su segregación y contaminación, evitándose una exposición prolongada del material a la intemperie, formando los acopios sobre superficies no contaminantes y evitando las mezclas de materiales de distintos tipos.

## **PRESCRIPCIÓN EN CUANTO A LA EJECUCIÓN POR UNIDADES DE OBRA**

### **Características técnicas de cada unidad de obra**

#### **Condiciones previas**

La excavación de la zanja o pozo presentará un aspecto cohesivo. Se habrán eliminado los lentejones y los laterales y fondos estarán limpios y perfilados.

Cuando el relleno tenga que asentarse sobre un terreno en el que existan corrientes de agua superficial o subálvea, se desviarán las primeras y captarán las segundas, conduciéndolas fuera del área donde vaya a realizarse el relleno, ejecutándose éste posteriormente.

#### **Proceso de ejecución**

##### **Ejecución**

Según el CTE DB SE C, apartado 4.5.3, antes de proceder al relleno, se ejecutará una buena limpieza del fondo y, si es necesario, se apisonará o compactará debidamente. Previamente a la colocación de rellenos bajo el agua debe dragarse cualquier suelo blando existente. Según el CTE DB SE C, apartado 7.3.3, los procedimientos de colocación y compactación del relleno deben asegurar su estabilidad en todo momento, evitando además cualquier perturbación del subsuelo natural.

En general, se verterán las tierras en el orden inverso al de su extracción cuando el relleno se realice con tierras propias. Se rellenará por tongadas apisonadas de 20 cm, exentas las tierras de áridos o terrones mayores de 8 cm. Si las tierras de relleno son arenosas, se compactará con bandeja vibratoria. El relleno en el trasdós del muro se realizará cuando éste tenga la resistencia necesaria y no antes de 21 días si es de hormigón. Según el CTE DB SE C, apartado 7.3.3, el relleno que se coloque adyacente a estructuras debe disponerse en tongadas de espesor limitado y compactarse con medios de energía pequeña para evitar daño a estas construcciones.

#### **Tolerancias admisibles**

El relleno se ajustará a lo especificado y no presentará asientos en su superficie. Se comprobará, para volúmenes iguales, que el peso de muestras de terreno apisonado no sea menor que el terreno inalterado colindante. Si a pesar de las precauciones adoptadas, se produjese una contaminación en alguna zona del relleno, se eliminará el material afectado, sustituyéndolo por otro en buenas condiciones.

#### **Control de ejecución, ensayos y pruebas**

##### **Control de ejecución**

Según el CTE DB SE C, apartado 7.3.4, el control de un relleno debe asegurar que el material, su contenido de humedad en la colocación y su grado final de compacidad obedecen a lo especificado.

##### **Ensayos y pruebas**

Según el CTE DB SE C, apartado 7.3.4, el grado de compacidad se especificará como porcentaje del obtenido como máximo en un ensayo de referencia como el Proctor. En escolleras o en rellenos que contengan una proporción alta de tamaños gruesos no son aplicables los ensayos Proctor. En este caso se comprobará la compacidad por métodos de campo, tales como definir el proceso de compactación a seguir en un relleno de prueba, comprobar el asentamiento de una pasada adicional del equipo de compactación, realización de ensayos de carga con placa o el empleo de métodos sísmicos o dinámicos.

#### **Conservación y mantenimiento**

El relleno se ejecutará en el menor plazo posible, cubriéndose una vez terminado, para evitar en todo momento la contaminación del relleno por materiales extraños o por agua de lluvia que produzca encharcamientos superficiales.

## **TRANSPORTES DE TIERRAS Y ESCOMBROS**

### **DESCRIPCIÓN**

#### **Descripción**

Trabajos destinados a trasladar a vertedero las tierras sobrantes de la excavación y los escombros.

#### **Criterios de medición y valoración de unidades**

Metro cúbico de tierras o escombros sobre camión, para una distancia determinada a la zona de vertido, considerando tiempos de ida, descarga y vuelta, pudiéndose incluir o no el tiempo de carga y/o la carga, tanto manual como con medios mecánicos.



## **PRESCRIPCIÓN EN CUANTO A LA EJECUCIÓN POR UNIDADES DE OBRA**

---

### **Características técnicas de cada unidad de obra**

#### **Condiciones previas**

Se organizará el tráfico determinando zonas de trabajos y vías de circulación.

Cuando en las proximidades de la excavación existan tendidos eléctricos, con los hilos desnudos, se deberá tomar alguna de las siguientes medidas:

Desvío de la línea.

Corte de la corriente eléctrica.

Protección de la zona mediante apantallados. Se guardarán las máquinas y vehículos a una distancia de seguridad determinada en función de la carga eléctrica.

#### **Proceso de ejecución**

##### **Ejecución**

En caso de que la operación de descarga sea para la formación de terraplenes, será necesario el auxilio de una persona experta para evitar que al acercarse el camión al borde del terraplén, éste falle o que el vehículo pueda volcar, siendo conveniente la instalación de topes, a una distancia igual a la altura del terraplén, y/o como mínimo de 2 m.

Se acotará la zona de acción de cada máquina en su tajo. Cuando sea marcha atrás o el conductor esté falto de visibilidad estará auxiliado por otro operario en el exterior del vehículo. Se extremarán estas precauciones cuando el vehículo o máquina cambie de tajo y/o se entrecrucen itinerarios.

En la operación de vertido de materiales con camiones, un auxiliar se encargará de dirigir la maniobra con objeto de evitar atropellos a personas y colisiones con otros vehículos.

Para transportes de tierras situadas por niveles inferiores a la cota 0 el ancho mínimo de la rampa será de 4,50 m, ensanchándose en las curvas, y sus pendientes no serán mayores del 12% o del 8%, según se trate de tramos rectos o curvos, respectivamente. En cualquier caso, se tendrá en cuenta la maniobrabilidad de los vehículos utilizados.

Los vehículos de carga, antes de salir a la vía pública, contarán con un tramo horizontal de terreno consistente, de longitud no menor de vez y media la separación entre ejes, ni inferior a 6 m.

Las rampas para el movimiento de camiones y/o máquinas conservarán el talud lateral que exija el terreno.

La carga, tanto manual como mecánica, se realizará por los laterales del camión o por la parte trasera. Si se carga el camión por medios mecánicos, la pala no pasará por encima de la cabina. Cuando sea imprescindible que un vehículo de carga, durante o después del vaciado, se acerque al borde del mismo, se dispondrán topes de seguridad, comprobándose previamente la resistencia del terreno al peso del mismo.

#### **Control de ejecución, ensayos y pruebas**

##### **Control de ejecución**

Se controlará que el camión no sea cargado con una sobrecarga superior a la autorizada.

## **VACIADO DEL TERRENO**

### **DESCRIPCIÓN**

---

#### **Descripción**

Excavaciones a cielo abierto realizadas con medios manuales y/o mecánicos, que en todo su perímetro quedan por debajo del suelo, para anchos de excavación superiores a 2 m.

#### **Criterios de medición y valoración de unidades**

Metro cúbico de excavación a cielo abierto, medido en perfil natural una vez comprobado que dicho perfil es el correcto, en todo tipo de terrenos (deficientes, blandos, medios, duros y rocosos), con medios manuales o mecánicos (pala cargadora, compresor, martillo rompedor). Se establecerán los porcentajes de cada tipo de terreno referidos al volumen total. El exceso de excavación deberá justificarse a efectos de abono. Metro cuadrado de entibación, totalmente terminada, incluyendo los clavos y cuñas necesarios, retirada, limpieza y apilado del material.

### **PRESCRIPCIONES SOBRE LOS PRODUCTOS**

---

#### **Características y recepción de los productos que se incorporan a las unidades de obra**

La recepción de los productos, equipos y sistemas se realizará conforme se desarrolla en la Parte II, Condiciones de recepción de productos. Este control comprende el control de la documentación de los suministros (incluida la correspondiente al marcado CE, cuando sea pertinente), el control mediante distintivos de calidad o evaluaciones técnicas de idoneidad y el control mediante ensayos.

Entibaciones: Elementos de madera resinosa, de fibra recta, como pino o abeto: tableros, cabeceros, codales, etc. La madera aserrada se ajustará, como mínimo, a la clase I/80. El contenido mínimo de humedad en la madera no será mayor del 15%. La madera no presentará principio de pudrición, alteraciones ni defectos.

Tensores circulares de acero protegido contra la corrosión.

Sistemas prefabricados metálicos y de madera: tableros, placas, puntales, etc.

Elementos complementarios: puntas, gatos, tacos, etc.

Maquinaria: pala cargadora, compresor, martillo neumático, martillo rompedor.

Materiales auxiliares: explosivos, bomba de agua.

Cuando proceda hacer ensayos para la recepción de los productos, según su utilización, estos podrán ser los que se indican:

Entibaciones de madera: ensayos de características físico-mecánicas: contenido de humedad. Peso específico. Higroscopicidad. Coeficiente de contracción volumétrica. Dureza. Resistencia a compresión. Resistencia a la flexión estática; con el mismo ensayo y midiendo la fecha a rotura, determinación del módulo de elasticidad E. Resistencia a la tracción. Resistencia a la hienda. Resistencia a esfuerzo cortante.

## **PRESCRIPCIÓN EN CUANTO A LA EJECUCIÓN POR UNIDADES DE OBRA**

---

### **Características técnicas de cada unidad de obra**

#### **Condiciones previas**

Las camillas del replanteo serán dobles en los extremos de las alineaciones y estarán separadas del borde del vaciado no menos de 1 m.

Se dispondrán puntos fijos de referencia en lugares que no puedan ser afectados por el vaciado, a los cuales se referirán todas las lecturas de cotas de nivel y desplazamientos horizontales y verticales de los puntos del terreno. Las lecturas diarias de los desplazamientos referidos a estos puntos se anotarán en un estadillo para su control por la dirección facultativa.

Para las instalaciones que puedan ser afectadas por el vaciado, se recabará de sus Compañías la posición y solución a adoptar, así como la distancia de seguridad a tendidos aéreos de conducción de energía eléctrica. Además se comprobará la distancia, profundidad y tipo de la cimentación y estructura de contención de los edificios que puedan ser afectados por el vaciado.

Antes del inicio de los trabajos, se presentarán a la aprobación de la dirección facultativa los cálculos justificativos de las entibaciones a realizar, que podrán ser modificados por la misma cuando lo considere necesario. La elección del tipo de entibación dependerá del tipo de terreno, de las solicitudes por cimentación próxima o vial y de la profundidad del corte.

### **Proceso de ejecución**

#### **Ejecución**

El contratista deberá asegurar la estabilidad de los taludes y paredes de todas las excavaciones que realice, y aplicar oportunamente los medios de sostenimiento, entibación, refuerzo y protección superficial del terreno apropiado, a fin de impedir desprendimientos y deslizamientos que pudieran causar daños a personas o a las obras.

Entibaciones (se tendrán en cuenta las prescripciones respecto a las mismas del capítulo de Explanaciones):

Antes de comenzar los trabajos se revisará el estado de las entibaciones, reforzándolas si fuera necesario, así como las construcciones próximas, comprobando si se observan asientos o grietas. Las uniones entre piezas garantizarán la rigidez y el monolitismo del conjunto. Se adoptarán las medidas necesarias para evitar la entrada de agua y mantener libre de agua la zona de las excavaciones. A estos fines se construirán las protecciones, zanjas y cunetas, drenajes y conductos de desagüe que sean necesarios. Si apareciera el nivel freático, se mantendrá la excavación libre de agua así como el relleno posterior, para ello se dispondrá de bombas de agotamiento, desagües y canalizaciones de capacidad suficiente.

Los pozos de acumulación y aspiración de agua se situarán fuera del perímetro de la cimentación y la succión de las bombas no producirá socavación o erosiones del terreno, ni del hormigón colocado.

No se realizará la excavación del terreno a tumbo, socavando el pie de un macizo para producir su vuelco.

No se acumularán terrenos de excavación junto al borde del vaciado, separándose del mismo una distancia igual o mayor a dos veces la profundidad del vaciado. En tanto se efectúe la consolidación definitiva de las paredes y fondo del vaciado, se conservarán las contenciones, apuntalamientos y apeos realizados. El refino y saneo de las paredes del vaciado se realizará para cada profundidad parcial no mayor de 3 m.

En caso de lluvia y suspensión de los trabajos, los frentes y taludes quedarán protegidos. Se suspenderán los trabajos de excavación cuando se encuentre cualquier anomalía no prevista, como variación de los estratos, cursos de aguas subterráneas, restos de construcciones, valores arqueológicos, y se comunicará a la dirección facultativa.

Según el CTE DB SE C, apartado 7.2.2.2, la prevención de caída de bloques requerirá la utilización adecuada de mallas de retención.

El vaciado se podrá realizar:

Sin bataches: el terreno se excavará entre los límites laterales hasta la profundidad definida en la documentación. El ángulo del talud será el especificado en proyecto. El vaciado se realizará por franjas horizontales de altura no mayor que 1,50 m o que 3 m, según se ejecute a mano o a máquina, respectivamente. En los bordes con elementos estructurales de contención y/o medianeros, la máquina trabajará en dirección no perpendicular a ellos y se dejará sin excavar una zona de protección de ancho no menor que 1 m, que se quitará a mano antes de descender la máquina en ese borde a la franja inferior.

Con bataches: una vez replanteados los bataches se iniciará, por uno de los extremos del talud, la excavación alternada de los mismos. A continuación se realizarán los elementos estructurales de contención en las zonas excavadas y en el mismo orden. Los bataches se realizarán, en general, comenzando por la parte superior cuando se realicen a mano y por su parte inferior cuando se realicen con máquina.

Excavación en roca: Cuando las diaclasas y fallas encontradas en la roca, presenten buzamientos o direcciones propicias al deslizamiento del terreno de cimentación, estén abiertas o rellenas de material milonitizado o arcilloso, o bien destaquen sólidos excesivamente pequeños, se profundizará la excavación hasta encontrar terreno en condiciones favorables.

Los sistemas de diaclasas, las individuales de cierta importancia y las fallas, aunque no se consideren peligrosas, se representarán en planos, en su posición, dirección y buzamiento, con indicación de la clase de material de relleno, y se señalarán en el terreno, fuera de la superficie a cubrir por la obra de fábrica, con objeto de facilitar la eficacia de posteriores tratamientos de inyecciones, anclajes, u otros.

Nivelación, compactación y saneo del fondo: En la superficie del fondo del vaciado, se eliminarán la tierra y los trozos de roca sueltos, así como las capas de terreno inadecuado o de roca alterada que por su dirección o consistencia pudieran debilitar la resistencia del conjunto. Se limpiarán también las grietas y hendiduras rellenándolas con hormigón o con material compactado.

También los laterales del vaciado quedarán limpios y perfilados. La excavación presentará un aspecto cohesivo. Se eliminarán los lentejones y se reparará posteriormente.

#### **Tolerancias admisibles**

Condiciones de no aceptación: Errores en las dimensiones del replanteo superiores al 2,5/1000 y variaciones de 10 cm. Zona de protección de elementos estructurales inferior a 1 m. Angulo de talud superior al especificado en más de 2°. Las irregularidades que excedan de las tolerancias admitidas, deberán ser corregidas.

#### **Condiciones de terminación**

Una vez alcanzada la cota inferior del vaciado, se hará una revisión general de las edificaciones medianeras para observar las lesiones que hayan surgido, tomando las medidas oportunas.

#### **Control de ejecución, ensayos y pruebas**

##### **Control de ejecución**

Puntos de observación:

Replanteo: Dimensiones en planta y cotas de fondo.

Durante el vaciado del terreno: Comparación de los terrenos atravesados con lo previsto en el proyecto y en el estudio geotécnico. Identificación del terreno del fondo de la excavación. Compacidad. Comprobación de la cota del fondo. Excavación colindante a medianerías. Precauciones. Alcanzada la cota inferior del vaciado, se hará una revisión general de las edificaciones medianeras. Nivel freático en relación con lo previsto. Defectos evidentes, cavernas, galerías, colectores, etc. Entibación. Se mantendrá un control permanente de las entibaciones y sostenimientos, reforzándolos y/o sustituyéndolos si fuera necesario. Altura: grosor de la franja excavada.

#### **Conservación y mantenimiento**

No se abandonará el tajo sin haber acodalado o tensado la parte inferior de la última franja excavada. Las entibaciones o

parte de éstas sólo se quitarán cuando dejen de ser necesarias y por franjas horizontales, comenzando por la parte inferior del corte.

Se tomarán las medidas necesarias para asegurar que las características geométricas permanezcan estables, protegiéndose el vaciado frente a filtraciones y acciones de erosión o desmoronamiento por parte de las aguas de escorrentía.

## ZANJAS Y POZOS

### DESCRIPCIÓN

---

#### Descripción

Excavaciones abiertas y asentadas en el terreno, accesibles a operarios, realizadas con medios manuales o mecánicos, con ancho o diámetro no mayor de 2 m ni profundidad superior a 7 m.

Las zanjas son excavaciones con predominio de la longitud sobre las otras dos dimensiones, mientras que los pozos son excavaciones de boca relativamente estrecha con relación a su profundidad.

#### Criterios de medición y valoración de unidades

Metro cúbico de excavación a cielo abierto, medido sobre planos de perfiles transversales del terreno, tomados antes de iniciar este tipo de excavación, y aplicadas las secciones teóricas de la excavación, en terrenos deficientes, blandos, medios, duros y rocosos, con medios manuales o mecánicos. Metro cuadrado de refino, limpieza de paredes y/o fondos de la excavación y nivelación de tierras, en terrenos deficientes, blandos, medios y duros, con medios manuales o mecánicos, sin incluir carga sobre transporte. Metro cuadrado de entibación, totalmente terminada, incluyendo los clavos y cuñas necesarios, retirada, limpieza y apilado del material.

### PRESCRIPCIONES SOBRE LOS PRODUCTOS

---

#### Características y recepción de los productos que se incorporan a las unidades de obra

La recepción de los productos, equipos y sistemas se realizará conforme se desarrolla en la Parte II, Condiciones de recepción de productos. Este control comprende el control de la documentación de los suministros (incluida la correspondiente al marcado CE, cuando sea pertinente), el control mediante distintivos de calidad o evaluaciones técnicas de idoneidad y el control mediante ensayos.

Entibaciones: Elementos de madera resinosa, de fibra recta, como pino o abeto: tableros, cabeceros, codales, etc. La madera aserrada se ajustará, como mínimo, a la clase I/80. El contenido mínimo de humedad en la madera no será mayor del 15%. La madera no presentará principio de pudrición, alteraciones ni defectos.

Tensores circulares de acero protegido contra la corrosión.

Sistemas prefabricados metálicos y de madera: tableros, placas, puntales, etc.

Elementos complementarios: puntas, gatos, tacos, etc.

Maquinaria: pala cargadora, compresor, martillo neumático, martillo rompedor.

Materiales auxiliares: explosivos, bomba de agua.

Cuando proceda hacer ensayos para la recepción de los productos, según su utilización, estos podrán ser los que se indican:

Entibaciones de madera: ensayos de características físico-mecánicas: contenido de humedad. Peso específico. Higroscopicidad. Coeficiente de contracción volumétrica. Dureza. Resistencia a compresión. Resistencia a la flexión estática; con el mismo ensayo y midiendo la fecha a rotura, determinación del módulo de elasticidad E. Resistencia a la tracción. Resistencia a la hienda. Resistencia a esfuerzo cortante.

### PRESCRIPCIÓN EN CUANTO A LA EJECUCIÓN POR UNIDADES DE OBRA

---

#### Características técnicas de cada unidad de obra

##### Condiciones previas

En todos los casos se deberá llevar a cabo un estudio previo del terreno con objeto de conocer la estabilidad del mismo.

Se solicitará de las correspondientes Compañías, la posición y solución a adoptar para las instalaciones que puedan ser afectadas por la excavación, así como la distancia de seguridad a tendidos aéreos de conducción de energía eléctrica.

Se protegerán los elementos de Servicio Público que puedan ser afectados por la excavación, como bocas de riego, tapas y sumideros de alcantarillado, farolas, árboles, etc.

Antes del inicio de los trabajos, se presentarán a la aprobación de la dirección facultativa los cálculos justificativos de las entibaciones a realizar, que podrán ser modificados por la misma cuando lo considere necesario. La elección del tipo de entibación dependerá del tipo de terreno, de las solicitudes por cimentación próxima o vial y de la profundidad del corte.

Cuando las excavaciones afecten a construcciones existentes, se hará previamente un estudio en cuanto a la necesidad de apeos en todas las partes interesadas en los trabajos.

Antes de comenzar las excavaciones, estarán aprobados por la dirección facultativa el replanteo y las circulaciones que rodean al corte. Las camillas de replanteo serán dobles en los extremos de las alineaciones, y estarán separadas del borde del vaciado no menos de 1 m. Se dispondrán puntos fijos de referencia, en lugares que no puedan ser afectados por la excavación, a los que se referirán todas las lecturas de cotas de nivel y desplazamientos horizontales y/o verticales de los puntos del terreno y/o edificaciones próximas señalados en la documentación técnica. Se determinará el tipo, situación, profundidad y dimensiones de cimentaciones que estén a una distancia de la pared del corte igual o menor de dos veces la profundidad de la zanja.

El contratista notificará a la dirección facultativa, con la antelación suficiente el comienzo de cualquier excavación, a fin de que éste pueda efectuar las mediciones necesarias sobre el terreno inalterado.

#### Proceso de ejecución

##### Ejecución

Una vez efectuado el replanteo de las zanjas o pozos, la dirección facultativa autorizará el inicio de la excavación. La excavación continuará hasta llegar a la profundidad señalada en los planos y obtenerse una superficie firme y limpia a nivel o escalonada. El comienzo de la excavación de zanjas o pozos, cuando sea para cimientos, se acometerá cuando se disponga de todos los elementos necesarios para proceder a su construcción, y se excavarán los últimos 30 cm en el momento de hormigonar.

Entibaciones (se tendrán en cuenta las prescripciones respecto a las mismas del capítulo de Explanaciones): En general, se evitará la entrada de aguas superficiales a las excavaciones, achicándolas lo antes posible cuando se produzcan, y adoptando las soluciones previstas para el saneamiento de las profundas. Cuando los taludes de las excavaciones resulten inestables, se entibarán. En tanto se efectúe la consolidación definitiva de las paredes y fondo de la excavación, se

conservarán las contenciones, apuntalamientos y apeos realizados para la sujeción de las construcciones y/o terrenos adyacentes, así como de vallas y/o cerramientos. Una vez alcanzadas las cotas inferiores de los pozos o zanjas de cimentación, se hará una revisión general de las edificaciones medianeras. Se excavará el terreno en zanjas o pozos de ancho y profundo según la documentación técnica. Se realizará la excavación por franjas horizontales de altura no mayor a la separación entre codales más 30 cm, que se entibará a medida que se excava. Los productos de excavación de la zanja, aprovechables para su relleno posterior, se podrán depositar en caballeros situados a un solo lado de la zanja, y a una separación del borde de la misma de un mínimo de 60 cm.

Pozos y zanjas: Según el CTE DB SE C, apartado 4.5.1.3, la excavación debe hacerse con sumo cuidado para que la alteración de las características mecánicas del suelo sea la mínima inevitable. Las zanjas y pozos de cimentación tendrán las dimensiones fijadas en el proyecto. La cota de profundidad de estas excavaciones será la prefijada en los planos, o las que la dirección facultativa ordene por escrito o gráficamente a la vista de la naturaleza y condiciones del terreno excavado.

Los pozos, junto a cimentaciones próximas y de profundidad mayor que éstas, se excavarán con las siguientes prevenciones: Reduciendo, cuando se pueda, la presión de la cimentación próxima sobre el terreno, mediante apeos; realizando los trabajos de excavación y consolidación en el menor tiempo posible; dejando como máximo media cara vista de zapata pero entibada; separando los ejes de pozos abiertos consecutivos no menos de la suma de las separaciones entre tres zapatas aisladas o mayor o igual a 4 m en zapatas corridas o losas.

No se considerarán pozos abiertos los que ya posean estructura definitiva y consolidada de contención o se hayan rellenado compactando el terreno. Cuando la excavación de la zanja se realice por medios mecánicos, además, será necesario: Que el terreno admita talud en corte vertical para esa profundidad; Que la separación entre el tajo de la máquina y la entibación no sea mayor de vez y media la profundidad de la zanja en ese punto.

En general, los bataches comenzarán por la parte superior cuando se realicen a mano y por la inferior cuando se realicen a máquina. Se acotará, en caso de realizarse a máquina, la zona de acción de cada máquina. Podrán vaciarse los bataches sin realizar previamente la estructura de contención, hasta una profundidad máxima, igual a la altura del plano de cimentación próximo más la mitad de la distancia horizontal, desde el borde de coronación del talud a la cimentación o vial más próximo. Cuando la anchura del batache sea igual o mayor de 3 m, se entibará. Una vez replanteados en el frente del talud, los bataches se iniciarán por uno de los extremos, en excavación alternada. No se acumulará el terreno de excavación, ni otros materiales, junto al borde del batache, debiendo separarse del mismo una distancia no menor de dos veces su profundidad.

Según el CTE DB SE C, apartado 4.5.1.3, aunque el terreno firme se encuentre muy superficial, es conveniente profundizar de 0,5 m a 0,8 m por debajo de la rasante.

Refino, limpieza y nivelación.

Se retirarán los fragmentos de roca, lajas, bloques y materiales térreos, que hayan quedado en situación inestable en la superficie final de la excavación, con el fin de evitar posteriores desprendimientos. El refino de tierras se realizará siempre recortando y no recreciendo, si por alguna circunstancia se produce un sobreancho de excavación, inadmisibles bajo el punto de vista de estabilidad del talud, se rellenará con material compactado. En los terrenos meteorizables o erosionables por lluvias, las operaciones de refino se realizarán en un plazo comprendido entre 3 y 30 días, según la naturaleza del terreno y las condiciones climatológicas del sitio.

#### **Tolerancias admisibles**

Comprobación final:

El fondo y paredes de las zanjas y pozos terminados, tendrán las formas y dimensiones exigidas, con las modificaciones inevitables autorizadas, debiendo refinarse hasta conseguir unas diferencias de  $\pm 5$  cm, con las superficies teóricas.

Se comprobará que el grado de acabado en el refino de taludes, será el que se pueda conseguir utilizando los medios mecánicos, sin permitir desviaciones de línea y pendiente, superiores a 15 cm, comprobando con una regla de 4 m.

Las irregularidades localizadas, previa a su aceptación, se corregirán de acuerdo con las instrucciones de la dirección facultativa.

Se comprobarán las cotas y pendientes, verificándolo con las estacas colocadas en los bordes del perfil transversal de la base del firme y en los correspondientes bordes de la coronación de la trinchera.

#### **Condiciones de terminación**

Se conservarán las excavaciones en las condiciones de acabado, tras las operaciones de refino, limpieza y nivelación, libres de agua y con los medios necesarios para mantener la estabilidad.

Según el CTE DB SE C, apartado 4.5.1.3, una vez hecha la excavación hasta la profundidad necesaria y antes de constituir la solera de asiento, se nivelará bien el fondo para que la superficie quede sensiblemente de acuerdo con el proyecto, y se limpiará y apisonará ligeramente.

#### **Control de ejecución, ensayos y pruebas**

##### **Control de ejecución**

Puntos de observación: Replanteo: Cotas entre ejes. Dimensiones en planta. Zanjas y pozos. No aceptación de errores superiores al 2,5/1000 y variaciones iguales o superiores a  $\pm 10$  cm.

Durante la excavación del terreno: Comparar terrenos atravesados con lo previsto en proyecto y estudio geotécnico. Identificación del terreno de fondo en la excavación. Compacidad. Comprobación de la cota del fondo.

Excavación colindante a medianerías. Precauciones. Nivel freático en relación con lo previsto. Defectos evidentes, cavernas, galerías, colectores, etc. Agresividad del terreno y/o del agua freática. Pozos. Entibación en su caso.

Entibación de zanja: Replanteo, no admitiéndose errores superiores al 2,5/1000 y variaciones en  $\pm 10$  cm.

Se comprobará una escuadría, separación y posición de la entibación, no aceptándose que sean inferiores, superiores y/o distintas a las especificadas.

Entibación de pozo: Por cada pozo se comprobará una escuadría, separación y posición, no aceptándose si las escuadrías, separaciones y/o posiciones son inferiores, superiores y/o distintas a las especificadas.

##### **Conservación y mantenimiento**

En los casos de terrenos meteorizables o erosionables por las lluvias, la excavación no deberá permanecer abierta a su rasante final más de 8 días sin que sea protegida o finalizados los trabajos de colocación de la tubería, cimentación o conducción a instalar en ella. No se abandonará el tajo sin haber acodalado o tensado la parte inferior de la última franja excavada. Se protegerá el conjunto de la entibación frente a filtraciones y acciones de erosión por parte de las aguas de escorrentía. Las entibaciones o parte de éstas sólo se quitarán cuando dejen de ser necesarias y por franjas horizontales, comenzando por la parte inferior del corte.

## ZAPATAS (AISLADAS, CORRIDAS Y ELEMENTOS DE ATADO)

### DESCRIPCIÓN

#### Descripción

Cimentaciones directas de hormigón en masa o armado destinados a transmitir al terreno, y repartir en un plano de apoyo horizontal, las cargas de uno o varios pilares de la estructura, de los forjados y de los muros de carga, de sótano, de cerramiento o de arriostramiento, pertenecientes a estructuras de edificación.

Tipos de zapatas: Zapata aislada: como cimentación de un pilar aislado, interior, medianero o de esquina. Zapata combinada: como cimentación de dos ó más pilares contiguos. Zapata corrida: como cimentación de alineaciones de tres o más pilares, muros o forjados.

Los elementos de atado entre zapatas aisladas son de dos tipos: Vigas de atado o soleras para evitar desplazamientos laterales, necesarios en los casos prescritos en la Norma de Construcción Sismorresistente NCSE vigente. Vigas centradoras entre zapatas fuertemente excéntricas (de medianería y esquina) y las contiguas, para resistir momentos aplicados por muros o pilares o para redistribuir cargas y presiones sobre el terreno

#### Criterios de medición y valoración de unidades

Unidad de zapata aislada o metro lineal de zapata corrida de hormigón. Completamente terminada, de las dimensiones especificadas, de hormigón de resistencia o dosificación especificadas, de la cuantía de acero especificada, para un recubrimiento de la armadura principal y una tensión admisible del terreno determinadas, incluyendo elaboración, ferrallado, separadores de hormigón, puesta en obra y vibrado, según la EHE 08. No se incluye la excavación ni el encofrado, su colocación y retirada.

Metro cúbico de hormigón en masa o para armar en zapatas, vigas de atado y centradoras. Hormigón de resistencia o dosificación especificados con una cuantía media del tipo de acero especificada, incluso recortes, separadores, alambre de atado, puesta en obra, vibrado y curado del hormigón, según la EHE 08, incluyendo o no encofrado.

Kilogramo de acero montado en zapatas, vigas de atado y centradoras. Acero del tipo y diámetro especificados, incluyendo corte, colocación y despuntes, según la EHE 08.

Kilogramo de acero de malla electrosoldada en cimentación. Medido en peso nominal previa elaboración, para malla fabricada con alambre corrugado del tipo especificado, incluyendo corte, colocación y solapes, puesta en obra, según la EHE 08.

Metro cuadrado de capa de hormigón de limpieza. De hormigón de resistencia, consistencia y tamaño máximo del árido, especificados, del espesor determinado, en la base de la cimentación, transportado y puesto en obra, según la EHE 08.

Unidad de viga centradora o de atado. Completamente terminada, incluyendo volumen de hormigón y su puesta en obra, vibrado y curado; y peso de acero en barras corrugadas, ferrallado y colocado.

### PRESCRIPCIONES SOBRE LOS PRODUCTOS

#### Características y recepción de los productos que se incorporan a las unidades de obra

La recepción de los productos, equipos y sistemas se realizará conforme se desarrolla en la Parte II, Condiciones de recepción de productos. Este control comprende el control de la documentación de los suministros (incluida la correspondiente al marcado CE, cuando sea pertinente), el control mediante distintivos de calidad o evaluaciones técnicas de idoneidad y el control mediante ensayos.

Hormigón en masa (HM) o para armar (HA), de resistencia o dosificación especificados en proyecto.

Barras corrugadas de acero (ver Parte II, Relación de productos con marcado CE, 1.1.4), de características físicas y mecánicas indicadas en proyecto.

Mallas electrosoldadas de acero (ver Parte II, Relación de productos con marcado CE, 1.1.4), de características físicas y mecánicas indicadas en proyecto.

Si el hormigón se fabrica en obra: cemento, agua, áridos y aditivos (ver Parte II, Relación de productos con marcado CE, 19.1).

#### Almacenamiento y manipulación (criterios de uso, conservación y mantenimiento)

El almacenamiento de los cementos, áridos, aditivos y armaduras se efectuará según las indicaciones la EHE 08 (artículos 35.1, 37.4.3, 66.2, 70.2, 71 y 77.3) para protegerlos de la intemperie, la humedad y la posible contaminación o agresión del ambiente. En el caso de los áridos se evitará que se contaminen por el ambiente y el terreno y que se mezclen entre sí las distintas fracciones granulométricas. Las armaduras se conservarán clasificadas por tipos, calidades, diámetros y procedencias. En el momento de su uso estarán exentas de sustancias extrañas (grasa, aceite, pintura, etc.), no admitiéndose pérdidas de peso por oxidación superficial superiores al 1% respecto del peso inicial de la muestra, comprobadas tras un cepillado con cepillo de alambres.

### PRESCRIPCIÓN EN CUANTO A LA EJECUCIÓN POR UNIDADES DE OBRA

#### Características técnicas de cada unidad de obra

##### Condiciones previas: soporte

El plano de apoyo (el terreno, tras la excavación) presentará una superficie limpia y plana, será horizontal, fijándose su profundidad en el proyecto. Para determinarlo, se considerará la estabilidad del suelo frente a los agentes atmosféricos, teniendo en cuenta las posibles alteraciones debidas a los agentes climáticos, como escorrentías y heladas, así como las oscilaciones del nivel freático, siendo recomendable que el plano quede siempre por debajo de la cota más baja previsible de éste, con el fin de evitar que el terreno por debajo del cimiento se vea afectado por posibles corrientes, lavados, variaciones de pesos específicos, etc. Aunque el terreno firme se encuentre muy superficial, es conveniente profundizar de 0,5 a 0,8 m por debajo de la rasante.

No es aconsejable apoyar directamente las vigas sobre terrenos expansivos o colapsables.

##### Compatibilidad entre los productos, elementos y sistemas constructivos

Se tomarán las precauciones necesarias en terrenos agresivos o con presencia de agua que pueda contener sustancias potencialmente agresivas en disolución, respecto a la durabilidad del hormigón y de las armaduras, de acuerdo con el artículo 37 de la EHE 08, indicadas en la subsección de Estructuras de hormigón. Estas medidas incluyen la adecuada elección del tipo de cemento a emplear (según RC-03), de la dosificación y permeabilidad del hormigón, del espesor de recubrimiento de las armaduras, etc.

Las incompatibilidades en cuanto a las componentes del hormigón, cementos, agua, áridos y aditivos son las especificadas en el capítulo VI de la EHE 08.

## **Proceso de ejecución**

### **Ejecución**

Información previa: Localización y trazado de las instalaciones de los servicios que existan y las previstas para el edificio en la zona de terreno donde se va a actuar. Se estudiarán las soleras, arquetas de pie del pilar, saneamiento en general, etc., para que no se alteren las condiciones de trabajo o se generen, por posibles fugas, vías de agua que produzcan lavados del terreno con el posible descalce del cimiento.

Según el CTE DB SE C, apartado 4.6.2, se realizará la confirmación de las características del terreno establecidas en el proyecto. El resultado de tal inspección, definiendo la profundidad de la cimentación de cada uno de los apoyos de la obra, su forma y dimensiones, y el tipo y consistencia del terreno se incorporará a la documentación final de obra. Si el suelo situado debajo de las zapatas difiere del encontrado durante el estudio geotécnico (contiene bolsas blandas no detectadas) o se altera su estructura durante la excavación, debe revisarse el cálculo de las zapatas.

Excavación: Las zanjas y pozos de cimentación tendrán las dimensiones fijadas en el proyecto y se realizarán según las indicaciones establecidas en el capítulo 2.1.5. Zanjas y pozos. La cota de profundidad de las excavaciones será la prefijada en los planos o las que la dirección facultativa ordene por escrito o gráficamente a la vista de la naturaleza y condiciones del terreno excavado. Si los cimientos son muy largos es conveniente también disponer llaves o anclajes verticales más profundos, por lo menos cada 10 m. Para la excavación se adoptarán las precauciones necesarias en función de las distancias a las edificaciones colindantes y del tipo de terreno para evitar al máximo la alteración de sus características mecánicas. Se acondicionará el terreno para que las zapatas apoyen en condiciones homogéneas, eliminando rocas, restos de cimentaciones antiguas y lentejones de terreno más resistente, etc. Los elementos extraños de menor resistencia, serán excavados y sustituidos por un suelo de relleno compactado convenientemente, de una compresibilidad sensiblemente equivalente a la del conjunto, o por hormigón en masa. Las excavaciones para zapatas a diferente nivel, se realizarán de modo que se evite el deslizamiento de las tierras entre los dos niveles distintos. La inclinación de los taludes de separación entre estas zapatas se ajustará a las características del terreno. A efectos indicativos y salvo orden en contra, la línea de unión de los bordes inferiores entre dos zapatas situadas a diferente nivel no superará una inclinación 1H: 1V en el caso de rocas y suelos duros, ni 2H: 1V en suelos flojos a medios. Para excavar en presencia de agua en suelos permeables, se precisará el agotamiento de ésta durante toda la ejecución de los trabajos de cimentación, sin comprometer la estabilidad de taludes o de las obras vecinas. En las excavaciones ejecutadas sin agotamiento en suelos arcillosos y con un contenido de humedad próximo al límite líquido, se procederá a un saneamiento temporal del fondo de la zanja, por absorción capilar del agua del suelo con materiales secos permeables que permita la ejecución en seco del proceso de hormigonado. En las excavaciones ejecutadas con agotamiento en los suelos cuyo fondo sea suficientemente impermeable como para que el contenido de humedad no disminuya sensiblemente con los agotamientos, se comprobará si es necesario proceder a un saneamiento previo de la capa inferior permeable, por agotamiento o por drenaje. Si se estima necesario, se realizará un drenaje del terreno de cimentación. Éste se podrá realizar con drenes, con empedrados, con procedimientos mixtos de dren y empedrado o bien con otros materiales idóneos. Los drenes se colocarán en el fondo de zanjas en perforaciones inclinadas con una pendiente mínima de 5 cm por metro. Los empedrados se rellenarán de cantos o grava gruesa, dispuestos en una zanja, cuyo fondo penetrará en la medida necesaria y tendrá una pendiente longitudinal mínima de 3 a 4 cm por metro. Con anterioridad a la colocación de la grava, en su caso se dispondrá un geotextil en la zanja que cumpla las condiciones de filtro necesarias para evitar la migración de materiales finos. La terminación de la excavación en el fondo y paredes de la misma, debe tener lugar inmediatamente antes de ejecutar la capa de hormigón de limpieza, especialmente en terrenos arcillosos. Si no fuera posible, debe dejarse la excavación de 10 a 15 cm por encima de la cota definitiva de cimentación hasta el momento en que todo esté preparado para hormigonar. El fondo de la excavación se nivelará bien para que la superficie quede sensiblemente de acuerdo con el proyecto, y se limpiará y apisonará ligeramente.

Hormigón de limpieza: Sobre la superficie de la excavación se dispondrá una capa de hormigón de regularización, de baja dosificación, con un espesor mínimo de 10 cm creando una superficie plana y horizontal de apoyo de la zapata y evitando, en el caso de suelos permeables, la penetración de la lechada de hormigón estructural en el terreno que dejaría mal recubiertos los áridos en la parte inferior. El nivel de enrase del hormigón de limpieza será el previsto en el proyecto para la base de las zapatas y las vigas riostras. El perfil superior tendrá una terminación adecuada a la continuación de la obra. El hormigón de limpieza, en ningún caso servirá para nivelar cuando en el fondo de la excavación existen fuertes irregularidades.

Colocación de las armaduras y hormigonado. La puesta en obra, vertido, compactación y curado del hormigón, así como la colocación de las armaduras seguirán las indicaciones de la EHE 08 y de la subsección Estructuras de hormigón. Las armaduras verticales de pilares o muros deben enlazarse a la zapata como se indica en la norma NCSE-02. Se cumplirán las especificaciones relativas a dimensiones mínimas de zapatas y disposición de armaduras del artículo 58 de la EHE 08. El recubrimiento mínimo se ajustará a las especificaciones del artículo 37.2.4 de la EHE 08. La puesta a tierra de las armaduras, se realizará antes del hormigonado, según la subsección de Electricidad: baja tensión y puesta a tierra. El hormigón se verterá mediante conducciones apropiadas desde la profundidad del firme hasta la cota de la zapata, evitando su caída libre. La colocación directa no debe hacerse más que entre niveles de aprovisionamiento y de ejecución sensiblemente equivalentes. Si las paredes de la excavación no presentan una cohesión suficiente se encofrarán para evitar los desprendimientos. Las zapatas aisladas se hormigonarán de una sola vez. En zapatas continuas pueden realizarse juntas de hormigonado, en general en puntos alejados de zonas rígidas y muros de esquina, disponiéndolas en puntos situados en los tercios de la distancia entre pilares. En muros con huecos de paso o perforaciones cuyas dimensiones sean menores que los valores límite establecidos, la zapata corrida será pasante, en caso contrario, se interrumpirá como si se tratara de dos muros independientes. Además las zapatas corridas se prolongarán, si es posible, una dimensión igual a su vuelo, en los extremos libres de los muros.

No se hormigonará cuando el fondo de la excavación esté inundado, helado o presente capas de agua transformadas en hielo. En ese caso, sólo se procederá a la construcción de la zapata cuando se haya producido el deshielo completo, o bien se haya excavado en mayor profundidad hasta retirar la capa de suelo helado. Precauciones: Se adoptarán las disposiciones necesarias para asegurar la protección de las cimentaciones contra los aterramientos, durante y después de la ejecución de aquellas, así como para la evacuación de aguas caso de producirse inundaciones de las excavaciones durante la ejecución de la cimentación evitando así aterramientos, erosión, o puesta en carga imprevista de las obras, que puedan comprometer su estabilidad.

### **Tolerancias admisibles**

Según establece el Anejo 11º de la EHE 08.

### **Condiciones de terminación**

Las superficies acabadas deberán quedar sin imperfecciones, de lo contrario se utilizarán materiales específicos para la

reparación de defectos y limpieza de las mismas. Si el hormigonado se ha efectuado en tiempo frío, será necesario proteger la cimentación para evitar que el hormigón fresco resulte dañado. Se cubrirá la superficie mediante placas de poliestireno expandido bien fijadas o mediante láminas calorifugadas. En casos extremos puede ser necesario utilizar técnicas para la calefacción del hormigón. Si el hormigonado se ha efectuado en tiempo caluroso, debe iniciarse el curado lo antes posible. En casos extremos puede ser necesario proteger la cimentación del sol y limitar la acción del viento mediante pantallas, o incluso, hormigonar de noche.

#### **Control de ejecución, ensayos y pruebas**

##### **Control de ejecución**

Unidad y frecuencia de inspección: 2 por cada 1000 m<sup>2</sup> de planta. Puntos de observación:

Según el CTE DB SE C, apartado 4.6.4, se efectuarán los siguientes controles durante la ejecución:

Comprobación y control de materiales.

Replanteo de ejes: Comprobación de cotas entre ejes de zapatas de zanjas. Comprobación de las dimensiones en planta y orientaciones de zapatas. Comprobación de las dimensiones de las vigas de atado y centradoras.

Excavación del terreno: Comparación terreno atravesado con estudio geotécnico y previsiones de proyecto. Identificación del terreno del fondo de la excavación: compacidad, agresividad, resistencia, humedad, etc. Comprobación de la cota de fondo. Posición del nivel freático, agresividad del agua freática. Defectos evidentes: cavernas, galerías, etc. Presencia de corrientes subterráneas. Precauciones en excavaciones colindantes a medianeras.

Operaciones previas a la ejecución: Eliminación del agua de la excavación (en su caso). Rasanteo del fondo de la excavación. Colocación de encofrados laterales, en su caso. Drenajes permanentes bajo el edificio, en su caso. Hormigón de limpieza. Nivelación. No interferencia entre conducciones de saneamiento y otras. Pasatubos.

Colocación de armaduras: Disposición, tipo, número, diámetro y longitud fijados en el proyecto. Recubrimientos exigidos en proyecto. Separación de la armadura inferior del fondo. Suspensión y atado de armaduras superiores en vigas (canto útil). Disposición correcta de las armaduras de espera de pilares u otros elementos y comprobación de su longitud. Dispositivos de anclaje de las armaduras.

Impermeabilizaciones previstas.

Puesta en obra y compactación del hormigón que asegure las resistencias de proyecto.

Curado del hormigón.

Juntas.

Posibles alteraciones en el estado de zapatas contiguas, sean nuevas o existentes.

Comprobación final. Tolerancias. Defectos superficiales.

##### **Ensayos y pruebas**

Se efectuarán todos los ensayos preceptivos para estructuras de hormigón, descritos en los capítulos XIV al XVII de la EHE 08. Y en los artículos 28, 30, 31, 32, 34, 35 y 37. Entre ellos:

Ensayos de los componentes del hormigón, en su caso: Cemento: físicos, mecánicos, químicos, etc. y determinación del ion Cl<sup>-</sup>. Agua: análisis de su composición (sulfatos, sustancias disueltas, etc. Áridos: de identificación, de condiciones físico-químicas, físico-mecánicas y granulométricas. Aditivos: análisis de su composición.

Ensayos de control del hormigón: Ensayo de consistencia. Ensayo de durabilidad: ensayo para la determinación de la profundidad de penetración de agua Ensayo de resistencia

Ensayos de control del acero, junto con el del resto de la obra: Sección equivalente, características geométricas, doblado-desdoblado, límite elástico, carga de rotura, alargamiento de rotura en armaduras pasivas.

##### **Conservación y mantenimiento**

Durante el período de ejecución deberán tomarse las precauciones oportunas para asegurar la conservación en buen estado de la cimentación. Para ello, entre otras cosas, se adoptarán las disposiciones necesarias para asegurar su protección contra los aterramientos y para garantizar la evacuación de aguas, caso de producirse inundaciones, ya que éstas podrían provocar la puesta en carga imprevista de las zapatas. Se impedirá la circulación sobre el hormigón fresco. No se permitirá la presencia de sobrecargas cercanas a las cimentaciones, si no se han tenido en cuenta en el proyecto. En todo momento se debe vigilar la presencia de vías de agua, por el posible descarnamiento que puedan ocasionar bajo las cimentaciones, así como la presencia de aguas ácidas, salinas, o de agresividad potencial. Cuando se prevea alguna modificación que pueda alterar las propiedades del terreno, motivada por construcciones próximas, excavaciones, servicios o instalaciones, será necesario el dictamen de la dirección facultativa, con el fin de adoptar las medidas oportunas. Asimismo, cuando se aprecie alguna anomalía, asientos excesivos, fisuras o cualquier otro tipo de lesión en el edificio, deberá procederse a la observación de la cimentación y del terreno circundante, de la parte enterrada de los elementos resistentes verticales y de las redes de agua potable y saneamiento, de forma que se pueda conocer la causa del fenómeno, su importancia y peligrosidad. En el caso de ser imputable a la cimentación, la dirección facultativa propondrá los refuerzos o recalces que deban realizarse. No se harán obras nuevas sobre la cimentación que puedan poner en peligro su seguridad, tales como perforaciones que reduzcan su capacidad resistente; pilares u otro tipo de cargaderos que transmitan cargas importantes y excavaciones importantes en sus proximidades u otras obras que pongan en peligro su estabilidad. Las cargas que actúan sobre las zapatas no serán superiores a las especificadas en el proyecto. Para ello los sótanos no deben dedicarse a otro uso que para el que fueran proyectados, ni se almacenarán en ellos materiales que puedan ser dañinos para los hormigones. Cualquier modificación debe ser autorizada por la dirección facultativa e incluida en la documentación de obra.

#### **PRESCRIPCIONES SOBRE VERIFICACIONES EN EL EDIFICIO TERMINADO**

##### **Verificaciones y pruebas de servicio para comprobar las prestaciones finales del edificio**

Según CTE DB SE C, apartado 4.6.5, antes de la puesta en servicio del edificio se comprobará que las zapatas se comportan en la forma establecida en el proyecto, que no se aprecia que se estén superando las presiones admisibles y, en aquellos casos en que lo exija el proyecto o la dirección facultativa, si los asientos se ajustan a lo previsto. Se verificará, asimismo, que no se han plantado árboles cuyas raíces puedan originar cambios de humedad en el terreno de cimentación, o creado zonas verdes cuyo drenaje no esté previsto en el proyecto, sobre todo en terrenos expansivos. Aunque es recomendable que se efectúe un control de asientos para cualquier tipo de construcción, en edificios de tipo C-3 (construcciones entre 11 y 20 plantas) y C-4 (conjuntos monumentales o singulares y edificios de más de 20 plantas) será obligado el establecimiento de un sistema de nivelación para controlar el asiento de las zonas más características de la obra, de forma que el resultado final de las observaciones quede incorporado a la documentación de la obra. Según el CTE DB SE C, apartado 4.6.5, este sistema se establecerá según las condiciones que marca dicho apartado.

## ESTRUCTURAS

### FÁBRICA ESTRUCTURAL

#### DESCRIPCIÓN

##### Descripción

Muros resistentes y de arriostramiento realizados a partir de piezas relativamente pequeñas, tomadas con mortero de cemento y/o cal, arena, agua y a veces aditivos, pudiendo incorporar armaduras activas o pasivas en los morteros o refuerzos de hormigón armado. Los paramentos pueden quedar sin revestir, o revestidos.

Será de aplicación todo lo que le afecte de las subsecciones Fachadas de fábricas y Particiones según su función secundaria.

##### Criterios de medición y valoración de unidades

Fábrica de ladrillo cerámico. Metro cuadrado de fábrica de ladrillo de arcilla cocida, sentada con mortero de cemento y/o cal, aparejada, incluso replanteo, nivelación y aplomado, parte proporcional de enjarjes, mermas y roturas, humedecido de los ladrillos y limpieza, medida deduciendo huecos superiores a 1 m<sup>2</sup>.

Fábrica de bloques de hormigón o de arcilla cocida aligerada.

Metro cuadrado de muro de bloque de hormigón de áridos densos y ligeros o de arcilla aligerada, recibido con mortero de cemento, con encadenados o no de hormigón armado y relleno de senos con hormigón armado, incluso replanteo, aplomado y nivelado, corte, preparación y colocación de las armaduras, vertido y compactado del hormigón y parte proporcional de mermas, despuntes, solapes, roturas, humedecido de las piezas y limpieza, medida deduciendo huecos superiores a 1 m<sup>2</sup>.

Fábrica de piedra. Metro cuadrado de fábrica de piedra, sentada con mortero de cemento y/o cal, aparejada, incluso replanteo, nivelación y aplomado, parte proporcional de enjarjes, mermas y roturas, humedecido de las piezas y limpieza, medida deduciendo huecos superiores a 1 m<sup>2</sup>.

#### PRESCRIPCIONES SOBRE LOS PRODUCTOS

##### Características y recepción de los productos que se incorporan a las unidades de obra

La recepción de los productos, equipos y sistemas se realizará conforme se desarrolla en la Parte II, Condiciones de recepción de productos. Este control comprende el control de la documentación de los suministros (incluida la del marcado CE cuando sea pertinente), el control mediante distintivos de calidad o evaluaciones técnicas de idoneidad y el control mediante ensayos.

Los muros de fábrica pueden ser de una hoja, capuchinos, careados, doblados, de tendel hueco, de revestimiento y de armado de fábrica.

Los materiales que los constituyen son:

Piezas. Las piezas pueden ser: De ladrillo de arcilla cocida (ver Parte II, Relación de productos con marcado CE, 2.1.1). De bloques de hormigón de áridos densos y ligeros (ver Parte II, Relación de productos con marcado CE, 2.1.3). De bloques de arcilla cocida aligerada (ver Parte II, Relación de productos con marcado CE, 2.1.1). De piedra artificial o natural (ver Parte II, Relación de productos con marcado CE, 2.1.5, 2.1.6).

Las designaciones de las piezas se referencian por sus medidas modulares (medida nominal más el ancho habitual de la junta). Las piezas para la realización de fábricas pueden ser macizas, perforadas, aligeradas y huecas, según lo indique el proyecto. La disposición de huecos será tal que evite riesgos de aparición de fisuras en tabiquillos y paredes de la pieza durante la fabricación, manejo o colocación. La resistencia normalizada a compresión de las piezas será superior a 5 N/mm<sup>2</sup>, (CTE DB SE F, apartado 4.1) Las piezas se suministrarán a obra con una declaración del suministrador sobre su resistencia y la categoría de fabricación. Para bloques de piedra natural se confirmará la procedencia y las características especificadas en el proyecto, constatando que la piedra está sana y no presenta fracturas. Las piezas de categoría I tendrán una resistencia declarada, con probabilidad de no ser alcanzada inferior al 5%. El fabricante aportará la documentación que acredite que el valor declarado de la resistencia a compresión se ha obtenido a partir de piezas muestreadas según UNE EN 771 y ensayadas según UNE EN 772-1:2002, y la existencia de un plan de control de producción en fábrica que garantice el nivel de confianza citado. Las piezas de categoría II tendrán una resistencia a compresión declarada igual al valor medio obtenido en ensayos con la norma antedicha, si bien el nivel de confianza puede resultar inferior al 95%. Cuando en proyecto se haya especificado directamente el valor de la resistencia normalizada con esfuerzo paralelo a la tabla, en el sentido longitudinal o en el transversal, se exigirá al fabricante, a través en su caso, del suministrador, el valor declarado obtenido mediante ensayos, procediéndose según los puntos anteriores. Si no existe valor declarado por el fabricante para el valor de resistencia a compresión en la dirección de esfuerzo aplicado, se tomarán muestras en obra según UNE EN771 y se ensayarán según EN 772-1:2002, aplicando el esfuerzo en la dirección correspondiente. Según el CTE DB SE F, tabla 8.1, el valor medio obtenido se multiplicará por el valor  $\gamma$  de dicha tabla no superior a 1,00 y se comprobará que el resultado obtenido es mayor o igual que el valor de la resistencia normalizada especificada en el proyecto. Si la resistencia a compresión de un tipo de piezas con forma especial tiene influencia predominante en la resistencia de la fábrica, su resistencia se podrá determinar con la última norma citada. Según el CTE DB SE F, tablas 3.1 y 3.2, para garantizar la durabilidad se tendrán en cuenta las condiciones especificadas según las clases de exposición consideradas. Según el CTE DB SE F, tabla 3.3, se establecen las restricciones de uso de los componentes de las fábricas. Si ha de aplicarse la norma sismorresistente (NCSE-02), el espesor mínimo para muros exteriores de una sola hoja será de 14 cm y de 12 cm para los interiores. Además, para una aceleración de cálculo  $a_c \geq 0,12 g$ , el espesor mínimo de los muros exteriores de una hoja será de 24 cm, si son de ladrillo de arcilla cocida, y de 18 cm si están contruidos de bloques. Si se trata de muros interiores el espesor mínimo será de 14 cm. Para el caso de muros exteriores de dos hojas (capuchinos) y si  $a_c \geq 0,12 g$ , ambas hojas estarán contruidas con el mismo material, con un espesor mínimo de cada hoja de 14 cm y el intervalo entre armaduras de atado o anclajes será inferior a 35 cm, en todas las direcciones. Si únicamente es portante una de las dos hojas, su espesor cumplirá las condiciones señaladas anteriormente para los muros exteriores de una sola hoja. Para los valores de  $a_c \geq 0,08 g$ , todos los elementos portantes de un mismo edificio se realizarán con la misma solución constructiva.

Morteros y hormigones (ver Parte II, Relación de productos con marcado CE, 19.1). Los morteros para fábricas pueden ser ordinarios, de junta delgada o ligeros. El mortero de junta delgada se puede emplear cuando las piezas permitan construir el muro con tendeles de espesor entre 1 y 3 mm.

Los morteros ordinarios pueden especificarse por: Resistencia: se designan por la letra M seguida de la resistencia a compresión en N/mm<sup>2</sup>. Dosificación en volumen: se designan por la proporción, en volumen, de los componentes fundamentales (por ejemplo 1:1:5 cemento, cal y arena). La elaboración incluirá las adiciones, aditivos y cantidad de agua, con



los que se supone que se obtiene el valor de  $f_m$  supuesto. El mortero ordinario para fábricas convencionales no será inferior a M1. El mortero ordinario para fábrica armada o pretensada, los morteros de junta delgada y los morteros ligeros, no serán inferiores a M5. Según el CTE DB SE F, apartado 4.2, en cualquier caso, para evitar roturas frágiles de los muros, la resistencia a la compresión del mortero no debe ser superior al 0,75 de la resistencia normalizada de las piezas. El hormigón empleado para el relleno de huecos de la fábrica armada se caracteriza, por los valores de  $f_{ck}$  (resistencia característica a compresión de 20 o 25 N/mm<sup>2</sup>). En la recepción de las mezclas preparadas se comprobará que la dosificación y resistencia que figuran en el envase corresponden a las solicitadas. Los morteros preparados y los secos se emplearán siguiendo las instrucciones del fabricante, que incluirán el tipo de amasadora, el tiempo de amasado y la cantidad de agua. El mortero preparado, se empleará antes de que transcurra el plazo de uso definido por el fabricante. Si se ha evaporado agua, podrá añadirse ésta sólo durante el plazo de uso definido por el fabricante.

Arenas (ver Parte II, Relación de productos con marcado CE, 19.1.16). Se realizará una inspección ocular de características y, si se juzga preciso, se realizará una toma de muestras para la comprobación de características en laboratorio. Se puede aceptar arena que no cumpla alguna condición, si se procede a su corrección en obra por lavado, cribado o mezcla, y después de la corrección cumple todas las condiciones exigidas.

Armaduras (ver Parte II, Relación de productos con marcado CE, 1.1.4). Además de los aceros establecidos en EHE 08, se consideran aceptables los aceros inoxidables según UNE ENV 10080:1996, UNE EN 10088 y UNE EN 845-3:2006, y para pretensar los de EN 10138. El galvanizado, o cualquier tipo de protección equivalente, deben ser compatible con las características del acero a proteger, no afectándolas desfavorablemente. Para las clases IIa y IIb, deben utilizarse armaduras de acero al carbono protegidas mediante galvanizado fuerte o protección equivalente, a menos que la fábrica esté terminada mediante un enfoscado de sus caras expuestas, el mortero de la fábrica sea no inferior a M5 y el recubrimiento lateral mínimo de la armadura no sea inferior a 30 mm, en cuyo caso podrán utilizarse armaduras de acero al carbono sin protección. Para las clases III, IV, H, F y Q, en todas las subclases las armaduras de tendel serán de acero inoxidable austenítico o equivalente.

Barreras anti humedad. Las barreras anti humedad serán eficaces respecto al paso del agua y a su ascenso capilar. Tendrán una durabilidad que indique el proyecto. Estarán formadas por materiales que no sean fácilmente perforables al utilizarlas, y serán capaces de resistir las tensiones, indicadas en proyecto, sin extrusionarse. Las barreras anti humedad tendrán suficiente resistencia superficial de rozamiento como para evitar el movimiento de la fábrica que descansa sobre ellas.

Llaves (ver Parte II, Relación de productos con marcado CE, 2.2.1). En los muros capuchinos, sometidos a acciones laterales, se dispondrán llaves que sean capaces de trasladar la acción horizontal de una hoja a otra y capaces de transmitirla a los extremos. Según el CTE DB SE F, tabla 3.3, deben respetarse las restricciones que se establecen dicha tabla sobre restricciones de uso de los componentes de las fábricas, según la clase de exposición definida en proyecto.

#### **Almacenamiento y manipulación (criterios de uso, conservación y mantenimiento)**

El almacenamiento y depósito de los elementos constitutivos de la fábrica se hará de forma sistemática y ordenada para facilitar su montaje.

Piezas. Las piezas se suministrarán a la obra sin que hayan sufrido daños en su transporte y manipulación que deterioren el aspecto de las fábricas o comprometan su durabilidad, y con la edad adecuada cuando ésta sea decisiva para que satisfagan las condiciones del pedido. Se suministrarán preferentemente paletizados y empaquetados. Los paquetes no serán totalmente herméticos para permitir el intercambio de humedad con el ambiente. El acopio en obra se efectuará evitando el contacto con sustancias o ambientes que perjudiquen física o químicamente a la materia de las piezas. Las piezas se apilarán en superficies planas, limpias, no en contacto con el terreno.

Arenas. Cada remesa de arena que llegue a obra se descargará en una zona de suelo seco, convenientemente preparada para este fin, en la que pueda conservarse limpia. Las arenas de distinto tipo se almacenarán por separado.

Cementos y cales. Durante el transporte y almacenaje se protegerán los aglomerantes frente al agua, la humedad y el aire. Los distintos tipos de aglomerantes se almacenarán por separado.

Morteros secos preparados y hormigones preparados. La recepción y el almacenaje se ajustarán a lo señalado para el tipo de material.

Armaduras. Las barras y las armaduras de tendel se almacenarán, se doblarán y se colocarán en la fábrica sin que sufran daños y con el cuidado suficiente para no provocar solicitaciones excesivas en ningún elemento de la estructura. Se cuidarán especialmente, protegiéndolas si fuese necesario, las partes sobre las que hayan de fijarse las cadenas, cables o ganchos que vayan a utilizarse en la elevación o sujeción de las piezas de la estructura. Se corregirá cuidadosamente, antes de proceder al montaje, cualquier abolladura, comba o torcedura que haya podido provocarse en las operaciones de transporte. Si el efecto no puede ser corregido, o se presume que después de corregido puede afectar a la resistencia o estabilidad de la estructura, la pieza en cuestión se rechazará, marcándola debidamente para dejar constancia de ello.

## **PRESCRIPCIÓN EN CUANTO A LA EJECUCIÓN POR UNIDADES DE OBRA**

### **Características técnicas de cada unidad de obra**

#### **Condiciones previas: soporte**

Se tomarán medidas protectoras para las fábricas que puedan ser dañadas por efecto de la humedad en contacto con el terreno, si no están definidas en el proyecto. Según el CTE DB HS 1, apartado 2.3.3.2, por ejemplo, si el muro es de fachada, en la base debe disponerse una barrera impermeable que cubra todo el espesor de la fachada a más de 15 cm por encima del nivel del suelo exterior para evitar el ascenso de agua por capilaridad o adoptarse otra solución que produzca el mismo efecto. Según el CTE DB HS 1, apartado 2.1.3.1, la superficie en que se haya de disponer la imprimación deberá estar lisa y limpia; sobre la barrera debe disponerse una capa de mortero de regulación de 2 cm de espesor como mínimo. Cuando sea previsible que el terreno contenga sustancias químicas agresivas para la fábrica, ésta se construirá con materiales resistentes a dichas sustancias o bien se protegerá de modo que quede aislada de las sustancias químicas agresivas. La base de la zapata corrida de un muro será horizontal. Estará situada en un solo plano cuando sea posible económicamente; en caso contrario, se distribuirá en banquetes con uniformidad. En caso de cimentar con zapatas aisladas, las cabezas de éstas se enlazarán con una viga de hormigón armado. En caso de cimentación por pilotes, se enlazarán con una viga empotrada en ellos.

Los perfiles metálicos de los dinteles que conforman los huecos se protegerán con pintura antioxidante, antes de su colocación. En las obras importantes con retrasos o paradas muy prolongadas, la dirección facultativa debe tener en cuenta las acciones sísmicas que se puedan presentar y que, en caso de destrucción o daño por sismo, pudieran dar lugar a consecuencias graves. El director de obra comprobará que las prescripciones y los detalles estructurales mostrados en los

planos satisfacen los niveles de ductilidad especificados y que se respetan durante la ejecución de la obra. En cualquier caso, una estructura de muros se considerará una solución “no dúctil”, incluso aunque se dispongan los refuerzos que se prescriben en la norma sismorresistente (NCSE-02).

### **Compatibilidad entre los productos, elementos y sistemas constructivos**

Se evitará el contacto entre metales de diferente potencial electrovalente para impedir el inicio de posibles procesos de corrosión electroquímica; también se evitará su contacto con materiales de albañilería que tengan comportamiento higroscópico, especialmente el yeso, que le pueda originar corrosión química.

### **Proceso de ejecución**

#### **Ejecución**

Según el CTE DB SE F, apartado 8.2.1, el proyecto especifica la clase de categoría de ejecución: A, B y C. En los elementos de fábrica armada se especificará sólo clases A o B. En los elementos de fábrica pretensada se especificará clase A.

**Categoría A:** las piezas disponen de certificación de sus especificaciones en cuanto a tipo y grupo, dimensiones y tolerancias, resistencia normalizada, succión, y retracción o expansión por humedad. El mortero dispone de especificaciones sobre su resistencia a la compresión y a la flexotracción a 7 y 28 días. La fábrica dispone de un certificado de ensayos previos a compresión según la norma UNE EN 1052-1:1999, a tracción y a corte según la norma UNE EN 1052-4:2001. Se realiza una visita diaria de la obra. Control y supervisión continuados por el constructor.

**Categoría B:** las piezas disponen de certificación de sus especificaciones en cuanto a tipo y grupo, dimensiones y tolerancias, y resistencia normalizada. El mortero dispone de especificaciones sobre su resistencia a la compresión y a la flexotracción a 28 días. Se realiza una visita diaria de la obra. Control y supervisión continuados por el constructor.

**Categoría C:** cuando no se cumpla alguno de los requisitos de la categoría B.

**Replanteo.** Será necesaria la verificación del replanteo por la dirección facultativa. Se replanteará en primer lugar la fábrica a realizar. Posteriormente para el alzado de la fábrica se colocarán en cada esquina de la planta una mira recta y aplomada, con la referencias precisas a las alturas de las hiladas, y se procederá al tendido de los cordeles entre las miras, apoyadas sobre sus marcas, que se elevarán con la altura de una o varias hiladas para asegurar la horizontalidad de éstas. Se dispondrán juntas de movimiento para permitir dilataciones térmicas y por humedad, fluencia y retracción, las deformaciones por flexión y los efectos de las tensiones internas producidas por cargas verticales o laterales, sin que la fábrica sufra daños; según el CTE DB SE F, apartado 2.2, tabla 2.1, para las fábricas sustentadas, se respetarán las distancias indicadas en dicha tabla. Siempre que sea posible la junta se proyectará con solape.

**Humectación** Las piezas, fundamentalmente las de arcilla cocida se humedecerán, durante unos minutos, por aspersión o inmersión antes de su colocación para que no absorban ni cedan agua al mortero.

**Colocación.** Las piezas se colocarán siempre a restregón, sobre una tortada de mortero, hasta que el mortero rebose por la llaga y el tendel. No se moverá ninguna pieza después de efectuada la operación de restregón. Si fuera necesario corregir la posición de una pieza, se quitará, retirando también el mortero. Los bloques de arcilla cocida aligerada se toman con mortero de cemento sólo en junta horizontal. La junta vertical está machihembrada para formar los muros resistentes y de arriostramiento.

**Rellenos de juntas.** Si el proyecto especifica llaga llena el mortero debe macizar el grueso total de la pieza en al menos el 40% de su tizón; se considera hueca en caso contrario. El mortero deberá llenar las juntas, tendel (salvo caso de tendel hueco) y llagas totalmente. Si después de restregar el ladrillo no quedara alguna junta totalmente llena, se añadirá el mortero. El espesor de los tendeles y de las llagas de mortero ordinario o ligero no será menor que 8 mm ni mayor que 15 mm, y el de tendeles y llagas de mortero de junta delgada no será menor que 1 mm ni mayor que 3 mm. Cuando se especifique la utilización de juntas delgadas, las piezas se asentarán cuidadosamente para que las juntas mantengan el espesor establecido de manera uniforme. El llagueado en su caso, se realizará mientras el mortero esté fresco. Sin autorización expresa, en muros de espesor menor que 20 cm, las juntas no se rehundirán en una profundidad mayor que 5 mm. De procederse al rejuntado, el mortero tendrá las mismas propiedades que el de asentar las piezas. Antes del rejuntado, se cepillará el material suelto, y si es necesario, se humedecerá la fábrica. Cuando se rasque la junta se tendrá cuidado en dejar la distancia suficiente entre cualquier hueco interior y la cara del mortero. Para bloques de arcilla cocida aligerada: No se cortarán las piezas, sino que se utilizarán las debidas piezas complementarias de coordinación modular. Las juntas verticales no llevarán mortero al ser machihembradas. La separación entre juntas verticales de dos hiladas consecutivas no será inferior a 7 cm. Los muros deberán mantenerse limpios durante la construcción. Todo exceso de mortero deberá ser retirado, limpiando la zona a continuación.

**Enjarjes.** Las fábricas deben levantarse por hiladas horizontales en toda la extensión de la obra, siempre que sea posible y no dé lugar a situaciones intermedias inestables. Cuando dos partes de una fábrica hayan de levantarse en épocas distintas, la que se ejecute primero se dejará escalonada. Si esto no fuera posible, se dejará formando alternativamente entrantes, adarajas y salientes, endejas. En las hiladas consecutivas de un muro, las piezas se solaparán para que el muro se comporte como un elemento estructural único. El solape será al menos igual a 0,4 veces el grueso de la pieza y no menor que 4 cm. En las esquinas o encuentros, el solape de las piezas no será menor que su tizón; en el resto del muro, pueden emplearse piezas cortadas para conseguir el solape preciso.

**Dinteles.** Las aberturas llevarán un dintel resistente, prefabricado o realizado in situ de acuerdo con la luz a salvar. En los extremos de los dinteles se dispondrá una armadura de continuidad sobre los apoyos, de una sección no inferior al 50% de la armadura en el centro del vano y se anclará según el CTE DB SE F, apartado 7.5. La armadura del centro del vano se prolongará hasta los apoyos, al menos el 25% de su sección, y se anclará según el apartado citado.

**Enlaces.** Enlaces entre muros y forjados: Cuando se considere que los muros están arriostrados por los forjados, se enlazarán a éstos de forma que se puedan transmitir las acciones laterales. Las acciones laterales se transmitirán a los elementos arriostrantes o a través de la propia estructura de los forjados (monolíticos) o mediante vigas perimetrales. Las acciones laterales se pueden transmitir mediante conectores o por rozamiento. Cuando un forjado carga sobre un muro, la longitud de apoyo será la estructuralmente necesaria pero nunca menor de 6,5 cm (teniendo en cuenta las tolerancias de fabricación y de montaje). Las llaves de muros capuchinos se dispondrán de modo que queden suficientemente recibidas en ambas hojas (se considerará satisfecha esta prescripción si se cumple la norma UNE EN 845-1:2005), y su forma y disposición será tal que el agua no pueda pasar por las llaves de una hoja a otra. La separación de los elementos de conexión entre muros y forjados no será mayor que 2 m, y en edificios de más de cuatro plantas de altura no será mayor que 1,25 m. Si el enlace es por rozamiento, no son necesarios amarres si el apoyo de los forjados de hormigón se prolonga hasta el centro del muro o un mínimo de 6,5 cm, siempre que no sea un apoyo deslizante. Si es de aplicación la norma sismorresistente (NCSE-02), los forjados de viguetas sueltas, de madera o metálicas, deberán atarse en todo su perímetro a encadenados

horizontales situados en su mismo nivel, para solidarizar la entrega y conexión de las viguetas con el muro. El atado de las viguetas que discurran paralelas a la pared se extenderá al menos a las tres viguetas más próximas. Enlace entre muros: Es recomendable que los muros que se vinculan se levanten de forma simultánea y debidamente trabados entre sí. En el caso de muros capuchinos, el número de llaves que vinculan las dos hojas de un muro capuchino no será menor que 2 por m<sup>2</sup>. Si se emplean armaduras de tendel cada elemento de enlace se considerará como una llave. Se colocarán llaves en cada borde libre y en las jambas de los huecos. Al elegir las llaves se considerará cualquier posible movimiento diferencial entre las hojas del muro, o entre una hoja y un marco. En el caso de muros doblados, las dos hojas de un muro doblado se enlazarán eficazmente mediante conectores capaces de transmitir las acciones laterales entre las dos hojas, con un área mínima de 300 mm<sup>2</sup>/m<sup>2</sup> de muro, con conectores de acero dispuestos uniformemente en número no menor que 2 conectores/m<sup>2</sup> de muro. Algunas formas de armaduras de tendel pueden también actuar como llaves entre las dos hojas de un muro doblado. En la elección del conector se tendrán en cuenta posibles movimientos diferenciales entre las hojas.

En caso de fábrica de bloque hormigón hueco: los enlaces de los muros en esquina o en cruce se realizarán mediante encadenado vertical de hormigón armado, que irá anclada a cada forjado y en planta baja a la cimentación. El hormigón se verterá por tongadas de altura no superior a 1 m, al mismo tiempo que se levantan los muros. Se compactará el hormigón, llenando todo el hueco entre el encofrado y los bloques. Los bloques que forman las jambas de los huecos de paso o ventanas serán rellenados con mortero en un ancho del muro igual a la altura del dintel. La formación de dinteles será con bloques de fondo ciego colocados sobre una sopanda previamente preparada, dejando libre el canal de las piezas para la colocación de las armaduras y el vertido del hormigón.

En caso de fábrica de bloque de hormigón macizo: los enlaces de los muros en esquina o en cruce se realizarán mediante armadura horizontal de anclaje en forma de horquilla, enlazando alternativamente en cada hilada dispuesta perpendicularmente a la anterior uno y otro muro.

Armaduras. Las barras y las armaduras de tendel se doblarán y se colocarán en la fábrica sin que sufran daños perjudiciales que puedan afectar al acero, al hormigón, al mortero o a la adherencia entre ellos. Se evitarán los daños mecánicos, rotura en las soldaduras de las armaduras de tendel, y depósitos superficiales que afecten a la adherencia. Se emplearán separadores y estribos para mantener las armaduras en su posición y si es necesario, se atará la armadura con alambre. Para garantizar la durabilidad de las armaduras: Recubrimientos de la armadura de tendel: el espesor mínimo del recubrimiento de mortero respecto al borde exterior, no será menor que 1,5 cm, el recubrimiento de mortero, por encima y por debajo de la armadura de tendel, no sea menor que 2 mm, incluso para los morteros de junta delgada, la armadura se dispondrá de modo que se garantice la constancia del recubrimiento. Los extremos cortados de toda barra que constituya una armadura, excepto las de acero inoxidable, tendrán el recubrimiento que le corresponda en cada caso o la protección equivalente. En el caso de cámaras rellenas o aparejos distintos de los habituales, el recubrimiento será no menor que 2 cm ni de su diámetro.

Morteros y hormigones de relleno. Se admite la mezcla manual únicamente en proyectos con categoría de ejecución C. El mortero no se ensuciará durante su manipulación posterior. El mortero y el hormigón de relleno se emplearán antes de iniciarse el fraguado. El mortero u hormigón que haya iniciado el fraguado se desechará y no se reutilizará. Al mortero no se le añadirán aglomerantes, áridos, aditivos ni agua después de su amasado. Antes de rellenar de hormigón la cámara de un muro armado, se limpiará de restos de mortero y escombros. El relleno se realizará por tongadas, asegurando que se macizan todos los huecos y no se segrega el hormigón. La secuencia de las operaciones conseguirá que la fábrica tenga la resistencia precisa para soportar la presión del hormigón fresco. En muros con pilastras armadas, la armadura principal se fijará con antelación suficiente para ejecutar la fábrica sin entorpecimiento. Los huecos de fábrica en que se incluye la armadura se irán rellenando con mortero u hormigón al levantarse la fábrica.

#### **Tolerancias admisibles**

Según el CTE DB SE F, apartado 8.2, tabla 8.2, cuando en el proyecto no se definan tolerancias de ejecución de muros verticales, se emplearán los valores sobre tolerancias para elementos de fábrica de dicha tabla: Desplome en la altura del piso de 2 cm y en la altura total del edificio de 5 cm. Axialidad de 2 cm Planeidad en 1 m de 5 mm y en 10 m de 2 cm. Espesor de la hoja del muro más menos 2,5 cm y del muro capuchino completo más 1 cm.

#### **Condiciones de terminación**

Las fábricas quedarán planas y aplomadas, y tendrán una composición uniforme en toda su altura. En muros de carga, para la ejecución de rozas y rebajes, se debe contar con las órdenes de la dirección facultativa, bien expresas o bien por referencia a detalles del proyecto. Las rozas no afectarán a elementos, como dinteles, anclajes entre piezas o armaduras. En muros de ejecución reciente, debe esperarse a que el mortero de unión entre piezas haya endurecido debidamente y a que se haya producido la correspondiente adherencia entre mortero y pieza. En fábrica con piezas macizas o perforadas, las rozas que respetan las limitaciones según el CTE DB SE F, tabla 4.8, no reducen el grueso de cálculo, a efectos de la evaluación de su capacidad. Si es de aplicación la norma sismorresistente (NCSR-02), en los muros de carga y de arriostamiento sólo se admitirán rozas verticales separadas entre sí por lo menos 2 m y cuya profundidad no excederá de la quinta parte de su espesor. En cualquier caso, el grueso reducido no será inferior a los valores especificados en el apartado de prescripciones sobre los productos (piezas).

#### **Control de ejecución, ensayos y pruebas**

##### **Control de ejecución**

Replanteo: Comprobación de ejes de muros y ángulos principales. Verticalidad de las miras en las esquinas. Marcado de hiladas (cara vista). Espesor y longitud de tramos principales. Dimensión de huecos de paso. Juntas estructurales.

Ejecución de todo tipo de fábricas: Comprobación periódica de consistencia en cono de Abrams. Mojado previo de las piezas unos minutos. Aparejo y traba en enlaces de muros. Esquinas. Huecos. Relleno de juntas de acuerdo especificaciones de proyecto. Juntas estructurales (independencia total de partes del edificio). Barrera anti humedad según especificaciones del proyecto. Armadura libre de sustancias. Ejecución de fábricas de bloques de hormigón o de arcilla cocida aligerada: Las anteriores

Aplomado de paños. Alturas parciales. Niveles de planta. Zunchos. Tolerancias en la ejecución según el CTE DB SE F, tabla 8.2: Desplomes. Axialidad Planeidad. Espesores de la hoja o de las hojas del muro.

Protección de la fábrica: Protección en tiempo caluroso de fábricas recién ejecutadas. Protección en tiempo frío (heladas) de fábricas recientes. Protección de la fábrica durante la ejecución, frente a la lluvia. Arriostamiento durante la construcción mientras el elemento de fábrica no haya sido estabilizado (al terminar cada jornada de trabajo). Control de la profundidad de las rozas y su verticalidad.

Ejecución de cargaderos y refuerzos: Entrega de cargaderos. Dimensiones. Encadenados verticales y horizontales según

especificaciones de cálculo (sísmico). Armado. Macizado y armado en fábricas de bloques.

### **Ensayos y pruebas**

Cuando se establezca la determinación mediante ensayos de la resistencia de la fábrica, podrá determinarse directamente a través de la UNE EN 1502-1: 1999. Así mismo, para la determinación mediante ensayos de la resistencia del mortero, se usará la UNE EN 1015-11: 2000.

### **Conservación y mantenimiento**

La coronación de los muros se cubrirá, con láminas de material plástico o similar, para impedir el lavado del mortero de las juntas por efecto de la lluvia y evitar eflorescencias, desconchados por caliches y daños en los materiales higroscópicos. Se tomarán precauciones para mantener la humedad de la fábrica hasta el final del fraguado, especialmente en condiciones desfavorables, tales como baja humedad relativa, altas temperaturas o fuertes corrientes de aire. Se tomarán precauciones para evitar daños a la fábrica recién construida por efecto de las heladas. Si ha helado antes de iniciar el trabajo, se revisará escrupulosamente lo ejecutado en las 48 horas anteriores, demoliéndose las zonas dañadas. Si la helada se produce una vez iniciado el trabajo, se suspenderá protegiendo lo recientemente construido. Si fuese necesario, aquellos muros que queden temporalmente sin arriostrar y sin carga estabilizante, se acodalarán provisionalmente, para mantener su estabilidad. Se limitará la altura de la fábrica que se ejecute en un día para evitar inestabilidades e incidentes mientras el mortero está fresco.

## **PRESCRIPCIONES SOBRE VERIFICACIONES EN EL EDIFICIO TERMINADO**

### **Verificaciones y pruebas de servicio para comprobar las prestaciones finales del edificio**

En principio, las estructuras proyectadas, ejecutadas y controladas conforme a la normativa vigente, no será necesario someterlas a prueba alguna. No obstante, cuando se tenga dudas razonables sobre el comportamiento de la estructura del edificio ya terminado, para conceder el permiso de puesta en servicio o aceptación de la misma, se pueden realizar ensayos mediante pruebas de carga para evaluar la seguridad de la estructura, toda o parte de ella, en elementos sometidos a flexión. En estos ensayos, salvo que se cuestione la seguridad de la estructura, no deben sobrepasarse las acciones de servicio, se realizarán de acuerdo con un Plan de Ensayos que evalúe la viabilidad de la prueba, por una organización con experiencia en este tipo de trabajos, dirigida por un técnico competente, que debe recoger los siguientes aspectos (adaptados del artículo 99.2 de la EHE 08): Viabilidad y finalidad de la prueba. Magnitudes que deben medirse y localización de los puntos de medida. Procedimientos de medida. Escalones de carga y descarga. Medidas de seguridad. Condiciones para las que el ensayo resulta satisfactorio.

## **ESTRUCTURAS DE HORMIGÓN (ARMADO Y PRETENSADO)**

### **DESCRIPCIÓN**

#### **Descripción**

Como elementos de hormigón pueden considerarse:

Forjados unidireccionales: constituidos por elementos superficiales planos con nervios, flectando esencialmente en una dirección. Se consideran dos tipos de forjados, los de viguetas o semiviguetas, ejecutadas en obra o pretensadas, y los de losas alveolares ejecutadas en obra o pretensadas.

Placas o losas sobre apoyos aislados: estructuras constituidas por placas macizas o aligeradas con nervios de hormigón armado en dos direcciones perpendiculares entre sí, que no poseen, en general, vigas para transmitir las cargas a los apoyos y descansan directamente sobre soportes con o sin capitel.

Muros de sótanos y muros de carga.

Pantallas: sistemas estructurales en ménsula empotrados en el terreno, de hormigón armado, de pequeño espesor, gran canto y muy elevada altura, especialmente aptas para resistir acciones horizontales.

Núcleo: un conjunto de pantallas enlazadas entre sí para formar una pieza de sección cerrada o eventualmente abierta por huecos de paso, que presenta una mayor eficacia que las pantallas para resistir esfuerzos horizontales.

Estructuras porticadas: formadas por soportes y vigas. Las vigas son elementos estructurales, planos o de canto, de directriz recta y sección rectangular que salvan una determinada luz, soportando cargas de flexión. Los soportes son elementos de directriz recta y sección rectangular, cuadrada, poligonal o circular, de hormigón armado, pertenecientes a la estructura del edificio, que transmiten las cargas al cimiento.

#### **Criterios de medición y valoración de unidades**

Metro cuadrado de forjado unidireccional (hormigón armado): hormigón de resistencia o dosificación especificados, con una cuantía media del tipo de acero especificada, con semivigueta armada o nervios in situ, del canto e intereje especificados, con bovedillas del material especificado, incluso encofrado, vibrado, curado y desencofrado, según Instrucción EHE 08.

Metro cuadrado de losa o forjado reticular: hormigón de resistencia o dosificación especificados, con una cuantía media del tipo de acero especificada, del canto e intereje especificados, con bovedillas del material especificado, incluso encofrado, vibrado, curado y desencofrado, según Instrucción EHE 08.

Metro cuadrado de forjado unidireccional con vigueta, semivigueta o losa pretensada, totalmente terminado, incluyendo las piezas de entrevigado para forjados con viguetas o semiviguetas pretensadas, hormigón vertido en obra y armadura colocada en obra, incluso vibrado, curado, encofrado y desencofrado, según Instrucción EFHE.

Metro cuadrado de núcleos y pantallas de hormigón armado: completamente terminado, de espesor y altura especificadas, de hormigón de resistencia o dosificación especificados, de la cuantía del tipo de acero especificada, incluyendo encofrado a una o dos caras del tipo especificado, elaboración, desencofrado y curado, según Instrucción EHE 08.

Metro lineal de soporte de hormigón armado: completamente terminado, de sección y altura especificadas, de hormigón de resistencia o dosificación especificados, de la cuantía del tipo de acero especificada, incluyendo encofrado, elaboración, desencofrado y curado, según Instrucción EHE 08.

Metro cúbico de hormigón armado para pilares, vigas y zunchos: hormigón de resistencia o dosificación especificados, con una cuantía media del tipo de acero especificada, en soportes de sección y altura determinadas y en vigas o zunchos de la sección determinada incluso recortes, separadores, alambre de atado, puesta en obra, vibrado y curado del hormigón según Instrucción EHE 08, incluyendo encofrado y desencofrado

## **PRESCRIPCIONES SOBRE LOS PRODUCTOS**

### **Características y recepción de los productos que se incorporan a las unidades de obra**

Hormigón para armar: Se tipificará de acuerdo con el artículo 39 de la Instrucción EHE 08, indicando:

**T** Indicativo que será HM en el caso de hormigón en masa, HA en el caso de hormigón armado y HP en el de pretensado. **R** Resistencia característica especificada, en N/mm<sup>2</sup>. **C** Letra inicial del tipo de consistencia, tal y como se define en 31.5. **TM** Tamaño máximo del árido en milímetros, definido en 28.3. **A** Designación del ambiente, de acuerdo con 8.2.1.

**Tipos de hormigón:** Hormigón fabricado en central de obra o preparado; Hormigón no fabricado en central. Hormigones reciclados. Hormigones ligeros estructurales. Hormigón autocompactante. Hormigón de uso no estructural. Hormigones con fibras.

**Materiales constituyentes, en el caso de que no se acopie directamente el hormigón preamasado:**

**Cemento:** Los cementos empleados podrán ser aquellos que cumplan la vigente Instrucción para la Recepción de Cementos, correspondan a la clase resistente 32,5 o superior y cumplan las especificaciones del artículo 26 de la Instrucción EHE 08.

**Agua:** El agua utilizada, tanto para el amasado como para el curado del hormigón en obra, no contendrá sustancias nocivas en cantidades tales que afecten a las propiedades del hormigón o a la protección de las armaduras. En general, podrán emplearse todas las aguas sancionadas como aceptables por la práctica. Se prohíbe el empleo de aguas de mar o salinas análogas para el amasado o curado de hormigón armado, salvo estudios especiales. Deberá cumplir las condiciones establecidas en el artículo 27.

**Áridos:** Los áridos deberán cumplir las especificaciones contenidas en el artículo 28. Como áridos para la fabricación de hormigones pueden emplearse arenas y gravas existentes en yacimientos naturales o rocas machacadas, así como otros productos cuyo empleo se encuentre sancionado por la práctica o resulte aconsejable como consecuencia de estudios realizados en laboratorio. Se prohíbe el empleo de áridos que contengan sulfuros oxidables. Los áridos se designarán por su tamaño mínimo y máximo en mm. El tamaño máximo de un árido grueso será menor que las dimensiones siguientes: 0,8 de la distancia horizontal libre entre armaduras que no formen grupo, o entre un borde de la pieza y una armadura que forme un ángulo mayor de 45° con la dirección del hormigonado; 1,25 de la distancia entre un borde de la pieza y una armadura que forme un ángulo no mayor de 45° con la dirección de hormigonado, 0,25 de la dimensión mínima de la pieza, excepto en los casos siguientes: Losa superior de los forjados, donde el tamaño máximo del árido será menor que 0,4 veces el espesor mínimo. Piezas de ejecución muy cuidada y aquellos elementos en los que el efecto pared del encofrado sea reducido (forjados, que sólo se encofran por una cara), en cuyo caso será menor que 0,33 veces el espesor mínimo.

**Otros componentes:** Podrán utilizarse como componentes del hormigón los aditivos y adiciones, siempre que se justifique con la documentación del producto o los oportunos ensayos que la sustancia agregada en las proporciones y condiciones previstas produce el efecto deseado sin perturbar excesivamente las restantes características del hormigón ni representar peligro para la durabilidad del hormigón ni para la corrosión de armaduras. En los hormigones armados se prohíbe la utilización de aditivos en cuya composición intervengan cloruros, sulfuros, sulfitos u otros componentes químicos que puedan ocasionar o favorecer la corrosión de las armaduras. La Instrucción EHE 08 recoge únicamente la utilización de cenizas volantes y el humo de sílice (artículo 30). Las adiciones pueden utilizarse como componentes del hormigón siempre que se justifique su idoneidad para su uso, produciendo el efecto deseado sin modificar negativamente las características del hormigón, ni representar peligro para la durabilidad del hormigón, ni para la corrosión de las armaduras.

**Armaduras pasivas:** Serán de acero y estarán constituidas por:

**Barras corrugadas:** Los diámetros nominales se ajustarán a la serie siguiente: 6–8–10–12–14–16–20–25–32 y 40 mm

**Mallas electrosoldadas:** Los diámetros nominales de los alambres corrugados empleados se ajustarán a la serie siguiente: 5– 5,5–6–6,5–7–7,5–8–8,5–9–9,5–10–10,5–11–11,5–12 y 14 mm.

**Armaduras electrosoldadas en celosía:** Los diámetros nominales de los alambres, lisos o corrugados, empleados se ajustarán a la serie siguiente: 5–6–7–8–9–10 y 12 mm. Cumplirán los requisitos técnicos establecidos en las UNE 36068:94, 36092:96 y 36739:95 EX, respectivamente, entre ellos las características mecánicas mínimas, especificadas en el artículo 32 de la Instrucción EHE 08.

**Viguetas y losas alveolares pretensadas:** Las viguetas prefabricadas de hormigón, u hormigón y cerámica, y las losas alveolares prefabricadas de hormigón pretensado cumplirán las condiciones del anejo 12 de la EHE 08.

**Piezas prefabricadas para entrevigado:** Las piezas de entrevigado pueden ser de arcilla cocida u hormigón (aligerantes y resistentes), poliestireno expandido y otros materiales suficientemente rígidos que no produzcan daños al hormigón ni a las armaduras (aligerantes). En piezas colaborantes, la resistencia característica a compresión no será menor que la resistencia de proyecto del hormigón de obra con que se ejecute el forjado.

### **Recepción de los productos**

La recepción de los productos, equipos y sistemas se realizará conforme se desarrolla en la Parte II, Condiciones de recepción de productos. Este control comprende el control de la documentación de los suministros (incluida la correspondiente al mercado CE, cuando sea pertinente), el control mediante distintivos de calidad o evaluaciones técnicas de idoneidad y el control mediante ensayos.

**Hormigón fabricado en central de obra u hormigón preparado:**

**Control documental:** ANEJO 21.

En la recepción se controlará que cada carga de hormigón vaya acompañada de una hoja de suministro, firmada por persona física, a disposición de la dirección facultativa, y en la que figuren, los datos siguientes: Identificación del suministrador. Número de serie de la hoja de suministro. Nombre de la central de hormigón. Identificación del peticionario. Fecha y hora de entrega. Cantidad de hormigón suministrado. Designación del hormigón según se especifica en el apartado 29.2 de esta Instrucción, debiendo contener siempre la resistencia a compresión, la consistencia, el tamaño máximo del árido y el tipo de ambiente al que va a ser expuesto. Dosificación real del hormigón que incluirá, al menos, tipo y contenido de cemento, relación agua/cemento, contenido en adiciones, en su caso tipo y cantidad de aditivos. Identificación del cemento, aditivos y adiciones empleados. Identificación del lugar de suministro. Identificación del camión que transporta el hormigón. Hora límite de uso del hormigón.

**Especificación del hormigón:** En el caso de que el hormigón se designe por propiedades: Designación de acuerdo con el artículo 39.2. Contenido de cemento en kilogramos por metro cúbico de hormigón, con una tolerancia de  $\pm 15$  kg. Relación agua/cemento del hormigón, con una tolerancia de  $\pm 0,02$ . En el caso de que el hormigón se designe por dosificación: Contenido de cemento por metro cúbico de hormigón. Relación agua/cemento del hormigón, con una tolerancia de  $\pm 0,02$ . Tipo de ambiente de acuerdo con la tabla 8.2.2. Tipo, clase, y marca del cemento. Consistencia. Tamaño máximo del árido. Tipo de aditivo, según UNE-EN 934-2:98, si lo hubiere, y en caso contrario, indicación expresa de que no contiene. Procedencia y cantidad de adición (cenizas volantes o humo de sílice, artículo 29.2) si la hubiere, y en caso contrario, indicación expresa de que no contiene. La dirección facultativa podrá eximir de la realización del ensayo de penetración de

agua cuando, además, el suministrador presente una documentación que permita el control documental sobre los siguientes puntos:

Composición de las dosificaciones de hormigón que se va a emplear. Identificación de las materias primas. Copia del informe con los resultados del ensayo de determinación de profundidad de penetración de agua bajo presión realizados por laboratorio oficial o acreditado, como máximo con 6 meses de antelación. Materias primas y dosificaciones empleadas en la fabricación de las probetas utilizadas en los anteriores ensayos, que deberán coincidir con las declaradas por el suministrador para el hormigón empleado en obra. Ensayos de control del hormigón:

El control de la calidad del hormigón comprenderá según el Anejo 22 los ensayos previos, los característicos de resistencia y los característicos de dosificación. Según el artículo 86.5 también se establece la realización de ensayos para el control durante el suministro.

Control de la resistencia. Los ensayos se llevarán a cabo a los 28 días de edad sobre probetas procedentes de seis amasadas diferentes, para cada tipo de hormigón que vaya a emplearse en la obra. Se enmoldarán dos probetas por amasada, que se fabricarán, conservarán y ensayarán de acuerdo con los métodos indicados en esta Instrucción. Dosificación. Se realizarán series independientes de ensayos para cada uno de los tipos de hormigón cuyo empleo esté previsto en la obra, al objeto de caracterizar sus respectivas dosificaciones. Dichos ensayos serán, al menos, los de resistencia a compresión y los de determinación de la profundidad de penetración de agua bajo presión. Con independencia de los ensayos previos y característicos (preceptivos si no se dispone de experiencia previa en materiales, dosificación y proceso de ejecución prevista), y de los ensayos de información complementaria, la Instrucción EHE 08 establece con carácter preceptivo el control de la resistencia a lo largo de la ejecución mediante los ensayos de control.

Hormigón no fabricado en central. En el hormigón no fabricado en central se extremarán las precauciones en la dosificación, fabricación y control.

Control documental: El constructor mantendrá en obra, a disposición de la dirección facultativa, un libro de registro donde constará: La dosificación o dosificaciones nominales a emplear en obra, que deberá ser aceptada expresamente por la dirección facultativa. Así como cualquier corrección realizada durante el proceso, con su correspondiente justificación. Relación de proveedores de materias primas para la elaboración del hormigón. Descripción de los equipos empleados en la elaboración del hormigón. Referencia al documento de calibrado de la balanza de dosificación del cemento. Registro del número de amasadas empleadas en cada lote, fechas de hormigonado y resultados de los ensayos realizados, en su caso. En cada registro se indicará el contenido de cemento y la relación agua cemento empleados y estará firmado por persona física.

Ensayos de control del hormigón: Se realizarán los mismos ensayos que los descritos para el hormigón fabricado en central.

Ensayos previos del hormigón: Para establecer la dosificación, el fabricante de este tipo de hormigón deberá realizar ensayos previos, según el artículo 86, que serán preceptivos salvo experiencia previa.

Ensayos característicos del hormigón: Para comprobar, en general antes del comienzo de hormigonado, que la resistencia real del hormigón que se va a colocar en la obra no es inferior a la de proyecto, el fabricante de este tipo de hormigón deberá realizar ensayos, según el artículo 87, que serán preceptivos salvo experiencia previa.

De los materiales constituyentes:

Cemento (artículos 26 de la Instrucción EHE 08, Instrucción RC-03 y ver Parte II). Se establece la recepción del cemento conforme a la vigente Instrucción para la Recepción de Cementos. El responsable de la recepción del cemento deberá conservar una muestra preventiva por lote durante 100 días. Control documental: Cada partida se suministrará con un albarán y documentación anexa, que acredite que está legalmente fabricado y comercializado, de acuerdo con lo establecido en el apartado 9, Suministro e Identificación de la Instrucción RC-03. Ensayos de control: Antes de comenzar el hormigonado, o si varían las condiciones de suministro y cuando lo indique la dirección facultativa, se realizarán los ensayos de recepción previstos en la Instrucción RC-03 y los correspondientes a la determinación del ión cloruro, según el artículo 26 de la Instrucción EHE 08. Al menos una vez cada tres meses de obra y cuando lo indique la dirección facultativa, se comprobarán: componentes del cemento, principio y fin de fraguado, resistencia a compresión y estabilidad de volumen. Distintivo de calidad. Marca N de AENOR. Homologación MICT. Cuando el cemento posea un distintivo reconocido o un CC-EHE 08, se le eximirá de los ensayos de recepción. En tal caso, el suministrador deberá aportar la documentación de identificación del cemento y los resultados de autocontrol que se posean. Con independencia de que el cemento posea un distintivo reconocido o un CC-EHE 08, si el período de almacenamiento supera 1, 2 ó 3 meses para los cementos de las clases resistentes 52,5, 42,5, 32,5, respectivamente, antes de los 20 días anteriores a su empleo se realizarán los ensayos de principio y fin de fraguado y resistencia mecánica inicial a 7 días (si la clase es 32,5) o a 2 días (las demás clases).

Agua (artículo 27): Cuando no se posean antecedentes de su utilización, o en caso de duda, se realizarán los siguientes ensayos indicados en el artículo.

Áridos (artículo 28 de la Instrucción EHE 08):

Control documental: Cada carga de árido irá acompañada de una hoja de suministro que estará en todo momento a disposición de la dirección facultativa, y en la que figuren los datos que se indican en el artículo 28.4. Ensayos de control (según normas UNE):

Terrones de arcilla. Partículas blandas (en árido grueso). Materia que flota en líquido de p.e. = 2. Compuesto de azufre. Materia orgánica (en árido fino). Equivalente de arena. Azul de metileno. Granulometría. Coeficiente de forma. Finos que pasan por el tamiz 0,063 UNE EN 933-2:96. Determinación de cloruros. Además para firmes rígidos en viales: friabilidad de la arena. Resistencia al desgaste de la grava. Absorción de agua. Estabilidad de los áridos. Salvo que se disponga de un certificado de idoneidad de los áridos que vayan a utilizarse emitido como máximo un año antes de la fecha de empleo, por un laboratorio oficial o acreditado, deberán realizarse los ensayos indicados.

Otros componentes (artículo 29 de la Instrucción EHE 08).

Control documental: No podrán utilizarse aditivos que no se suministren correctamente etiquetados y acompañados del certificado de garantía del fabricante, firmado por una persona física.

Cuando se utilicen cenizas volantes o humo de sílice, se exigirá el correspondiente certificado de garantía emitido por un laboratorio oficial u oficialmente acreditado con los resultados de los ensayos prescritos.

Ensayos de control: Se realizarán los ensayos de aditivos y adiciones indicados en el EHE 08 de su composición química y otras especificaciones. Antes de comenzar la obra se comprobará en todos los casos el efecto de los aditivos sobre las características de calidad del hormigón. Tal comprobación se realizará mediante los ensayos previos.

Acero en armaduras pasivas: Control documental.

Identificación del suministrador. Número del certificado de marcado CE, o en su caso, indicación de autoconsumo. Número de identificación de la certificación de homologación de adherencia, en su caso, contemplado en el apartado 32.2 de esta instrucción. Número de serie de la hoja de suministro. Nombre de la fábrica. Identificación del peticionario. Fecha de entrega. Cantidad de aceros suministrados clasificados por diámetros y tipos de acero. Diámetros suministrados. Designación de los tipos de aceros suministrados. Forma de suministro (barra o rollo).

Identificación del lugar de suministro.

Ensayos de control. Las características mecánicas mínimas garantizadas por el Suministrador serán conformes con las prescripciones de la tabla 32.2.a. Además, las barras deberán tener aptitud al doblado-desdoblado, manifestada por la ausencia de grietas apreciables a simple vista al efectuar el

ensayo según UNE-EN ISO 15630-1, empleando los mandriles de la Tabla 32.2.b. Alternativamente al ensayo de aptitud al doblado-desdoblado, se podrá realizar el ensayo de doblado simple, según UNE-EN ISO 15630-1, para lo que deberán emplearse los mandriles especificados en la tabla 32.2.c.

Elementos resistentes de los forjados: Viguetas prefabricadas de hormigón, u hormigón y cerámica. Losas alveolares pretensadas. Se ejercerá el control según se establece en el capítulo XVII.

Piezas prefabricadas para entrevigado: En cuanto al control y aceptación de este tipo de piezas, se cumplirá que toda pieza de entrevigado sea capaz de soportar una carga característica de 1 kN, repartida uniformemente en una placa de 200 x 75 x 25 mm, situada en la zona más desfavorable de la pieza. En piezas de entrevigado cerámicas, el valor medio de la expansión por humedad, determinado según UNE 67036:99, no será mayor que 0,55 mm/m, y no debe superarse en ninguna de las mediciones individuales el valor de 0,65 mm/m. Las piezas de entrevigado que superen el valor límite de expansión total podrán utilizarse, no obstante, siempre que el valor medio de la expansión potencial, según la UNE 67036:99, determinado previamente a su puesta en obra, no sea mayor que 0,55 mm/m. En cada suministro que llegue a la obra de piezas de entrevigado se realizarán las comprobaciones siguientes: que las piezas están legalmente fabricadas y comercializadas; que el sistema dispone de Autorización de uso en vigor, justificada documentalmente por el fabricante, y que las condiciones allí reflejadas coinciden con las características geométricas de la pieza de entrevigado. Esta comprobación no será necesaria en el caso de productos que posean un distintivo de calidad reconocido oficialmente.

#### **Almacenamiento y manipulación (criterios de uso, conservación y mantenimiento)**

Cemento: Si el suministro se realiza en sacos, el almacenamiento será en lugares ventilados y no húmedos; si el suministro se realiza a granel, el almacenamiento se llevará a cabo en silos o recipientes que lo aislen de la humedad. Aún en el caso de que las condiciones de conservación sean buenas, el almacenamiento del cemento no debe ser muy prolongado, ya que puede meteorizarse. El almacenamiento máximo aconsejable es de tres meses, dos meses y un mes, respectivamente, para las clases resistentes 32,5, 42,5 y 52,5. Si el período de almacenamiento es superior, se comprobará que las características del cemento continúan siendo adecuadas.

Áridos: Los áridos deberán almacenarse de tal forma que queden protegidos de una posible contaminación por el ambiente, y especialmente, por el terreno, no debiendo mezclarse de forma incontrolada las distintas fracciones granulométricas. Deberán también adoptarse las precauciones necesarias para eliminar en lo posible la segregación de los áridos, tanto durante el almacenamiento como durante el transporte.

Aditivos: Los aditivos se transportarán y almacenarán de manera que se evite su contaminación y que sus propiedades no se vean afectadas por factores físicos o químicos (heladas, altas temperaturas, etc.). Para las cenizas volantes o el humo de sílice suministrados a granel se emplearán equipos similares a los utilizados para el cemento, debiéndose almacenar en recipientes y silos impermeables que los protejan de la humedad y de la contaminación, los cuales estarán perfectamente identificados para evitar posibles errores de dosificación.

Armaduras pasivas: Tanto durante el transporte como durante el almacenamiento, las armaduras pasivas se protegerán de la lluvia, la humedad del suelo y de posibles agentes agresivos. Hasta el momento de su empleo se conservarán en obra, cuidadosamente clasificadas según sus tipos, calidades, diámetros y procedencias.

Armaduras activas: Las armaduras de pretensado se transportarán debidamente protegidas contra la humedad, deterioro contaminación, grasas, etc. Para eliminar los riesgos de oxidación o corrosión, el almacenamiento se realizará en locales ventilados y al abrigo de la humedad del suelo y paredes. En el almacén se adoptarán las precauciones precisas para evitar que pueda ensuciarse el material o producirse cualquier deterioro de los aceros debido a ataque químico, operaciones de soldadura realizadas en las proximidades, etc. Antes de almacenar las armaduras se comprobará que están limpias, sin manchas de grasa, aceite, pintura, polvo, tierra o cualquier otra materia perjudicial para su buena conservación y posterior adherencia. Las armaduras deben almacenarse cuidadosamente clasificadas según sus tipos, clases y los lotes de que procedan.

Viguetas prefabricadas y losas alveolares pretensadas: Tanto la manipulación, a mano o con medios mecánicos como el izado y acopio de las viguetas y losas alveolares pretensadas en obra se realizará siguiendo las instrucciones indicadas por cada fabricante, almacenándose en su posición normal de trabajo, sobre apoyos que eviten el contacto con el terreno o con cualquier producto que las pueda deteriorar. Si alguna resultase dañada afectando a su capacidad portante deberá desecharse. Las viguetas y losas alveolares pretensadas se apilarán limpias sobre durmientes, que coincidirán en la misma vertical, con vuelos, en su caso, no mayores que 0,50 m, ni alturas de pilas superiores a 1,50 m, salvo que el fabricante indique otro valor.

## **PRESCRIPCIÓN EN CUANTO A LA EJECUCIÓN POR UNIDADES DE OBRA**

### **Características técnicas de cada unidad de obra**

#### **Compatibilidad entre los productos, elementos y sistemas constructivos**

No se empleará aluminio en moldes que vayan a estar en contacto con el hormigón. En los hormigones armados o pretensados no podrán utilizarse como aditivos el cloruro cálcico ni en general productos en cuya composición intervengan cloruros, sulfuros, sulfitos u otros componentes químicos que puedan ocasionar o favorecer la corrosión de las armaduras. En el caso de estructuras pretensadas, se prohíbe el uso de cualquier sustancia que catalice la absorción del hidrógeno por el acero. Para prevenir el fenómeno electroquímico de la corrosión galvánica entre metales con diferente potencial, se adoptarán las siguientes medidas:

Evitar el contacto entre dos metales de distinta actividad. En caso de no poder evitar el contacto, se deberá seleccionar metales próximos en la serie galvánica. Aislar eléctricamente los metales con diferente potencial. Evitar el acceso de agua y oxígeno a la zona de unión de los dos metales.

#### **Proceso de ejecución**

##### **Ejecución**

##### **Condiciones generales:**

Se tomarán las precauciones necesarias, en función de la agresividad ambiental a la que se encuentre sometido cada elemento, para evitar su degradación pudiendo alcanzar la duración de la vida útil acordada, según lo indicado en proyecto. Se cumplirán las prescripciones constructivas indicadas en la Norma de Construcción Sismorresistente NCSE-02 que sean de aplicación, según lo indicado en proyecto, para cada uno de los elementos:

Vigas de hormigón armado: disposiciones del armado superior, armado inferior, estribos, etc. Soportes de hormigón armado: armado longitudinal, cercos, armaduras de espera en nudos de arranque, armado de nudos intermedios y nudos superiores, etc. Forjados: disposiciones del armado superior, armado en nudos, armadura de reparto, etc. Pantallas de rigidización: disposiciones de la armadura base, cercos en la parte baja de los bordes, etc. Elementos prefabricados: tratamiento de los nudos.

Replanteo: Se comprobará el replanteo de soportes, con sus ejes marcados indicándose los que reducen a ejes, los que mantienen una cara o varias caras fijas entre diferentes plantas.

Ejecución de la ferralla: La distancia libre, horizontal y vertical, entre dos barras aisladas consecutivas, salvo el caso de grupos de barras, será igual o superior al mayor de los tres valores siguientes 2 cm, el diámetro de la mayor ó 1,25 veces el tamaño máximo del árido. Corte: se llevará a cabo de acuerdo con las normas de buena práctica constructiva, utilizando cizallas, sierras, discos o máquinas de oxicorte y quedando prohibido el empleo del arco eléctrico. Doblado: las barras curvadas se doblarán en frío. En el caso de mallas electrosoldadas rigen las mismas limitaciones anteriores siempre que el doblado se efectúe a una distancia igual a 4 diámetros contados a partir del nudo, o soldadura, más próximo. En caso contrario el diámetro mínimo de doblado no podrá ser inferior a 20 veces el diámetro de la armadura. No se admitirá el enderezamiento de codos, incluidos los de suministro, salvo cuando esta operación pueda realizarse sin daño, inmediato o futuro, para la barra correspondiente. Colocación de las armaduras: las jaulas o ferralla serán lo suficientemente rígidas y robustas para asegurar la inmovilidad de las barras durante su transporte y montaje y el hormigonado de la pieza, de manera que no varíe su posición especificada en proyecto y permitan al hormigón envolverlas sin dejar coqueas. Separadores: los calzos y apoyos provisionales en los encofrados y moldes deberán ser de hormigón, mortero o plástico o de otro material apropiado, quedando prohibidos los de madera y, si el hormigón ha de quedar visto, los metálicos. Se comprobarán en obra los espesores de recubrimiento indicados en proyecto. Los recubrimientos deberán garantizarse mediante la disposición de los correspondientes elementos separadores colocados en obra. Empalmes: en los empalmes por solapo, la separación entre las barras será de 4 diámetros como máximo. En las armaduras en tracción esta separación no será inferior a los valores indicados para la distancia libre entre barras aisladas. Las soldaduras a tope de barras de distinto diámetro podrán realizarse siempre que la diferencia entre diámetros sea inferior a 3 mm. Se prohíbe el enderezamiento en obra de las armaduras activas. Antes de autorizar el hormigonado, y una vez colocadas y, en su caso, tesas las armaduras, se comprobará si su posición, así como la de las vainas, anclajes y demás elementos, concuerdan con la indicada en los planos, y si las sujeciones son las adecuadas para garantizar su invariabilidad durante el hormigonado y vibrado. Si fuera preciso, se efectuarán las oportunas rectificaciones.

Fabricación y transporte a obra del hormigón:

Criterios generales: las materias primas se amasarán de forma que se consiga una mezcla íntima y uniforme, estando todo el árido recubierto de pasta de cemento. La dosificación del cemento, de los áridos y en su caso, de las adiciones, se realizará en peso. No se mezclarán masas frescas de hormigones fabricados con cementos no compatibles debiendo limpiarse las hormigoneras antes de comenzar la fabricación de una masa con un nuevo tipo de cemento no compatible con el de la masa anterior. El amasado se realizará con un período de batido, a la velocidad de régimen, no inferior a noventa segundos. Transporte del hormigón preparado: el transporte mediante amasadora móvil se efectuará siempre a velocidad de agitación y no de régimen. El tiempo transcurrido entre la adición de agua de amasado y la colocación del hormigón no debe ser mayor a una hora y media. En tiempo caluroso, el tiempo límite debe ser inferior salvo que se hayan adoptado medidas especiales para aumentar el tiempo de fraguado.

Apuntalado: Se dispondrán durmientes de reparto para el apoyo de los puntales. Si los durmientes de reparto descansan directamente sobre el terreno, habrá que cerciorarse de que no puedan asentar en él. Los tableros llevarán marcada la altura a hormigonar. Las juntas de los tableros serán estancas, en función de la consistencia del hormigón y forma de compactación. Se unirá el encofrado al apuntalamiento, impidiendo todo movimiento lateral o incluso hacia arriba (levantamiento), durante el hormigonado. Se fijarán las cuñas y, en su caso, se tensarán los tirantes. Los puntales se arriostrarán en las dos direcciones, para que el apuntalado sea capaz de resistir los esfuerzos horizontales que puedan producirse durante la ejecución de los forjados. En los forjados de viguetas armadas se colocarán los apuntalados nivelados con los apoyos y sobre ellos se colocarán las viguetas. En los forjados de viguetas pretensadas se colocarán las viguetas ajustando a continuación los apuntalados. Los puntales deberán poder transmitir la fuerza que reciben y, finalmente, permitir el desapuntalado con facilidad.

Cimbras, encofrados y moldes: Serán lo suficientemente estancos para impedir una pérdida apreciable de pasta entre las juntas, indicándose claramente sobre el encofrado la altura a hormigonar y los elementos singulares. Los encofrados pueden ser de madera, cartón, plástico o metálicos, evitándose el metálico en tiempos fríos y los de color negro en tiempo soleado. Se colocarán dando la forma requerida al soporte y cuidando la estanquidad de la junta. Los de madera se humedecerán ligeramente, para no deformarlos, antes de verter el hormigón. Los productos desencofrantes o desmoldeantes aprobados se aplicarán en capas continuas y uniformes sobre la superficie interna del encofrado o molde, colocándose el hormigón durante el tiempo en que estos productos sean efectivos. Los encofrados y moldes de madera se humedecerán para evitar que absorban el agua contenida en el hormigón. Por otra parte, las piezas de madera se dispondrán de manera que se permita su libre entumecimiento, sin peligro de que se originen esfuerzos o deformaciones anormales. En la colocación de las placas metálicas de encofrado y posterior vertido de hormigón, se evitará la disgregación del mismo, picándose o vibrándose sobre las paredes del encofrado. Tendrán fácil desencofrado, no utilizándose gasoil, grasas o similares. El encofrado (los fondos y laterales) estará limpio en el momento de hormigonar, quedando el interior pintado con desencofrante antes del montaje, sin que se produzcan goteos, de manera que el desencofrante no impedirá la ulterior aplicación de revestimiento ni la posible ejecución de juntas de hormigonado, especialmente cuando sean elementos que posteriormente se hayan de unir para trabajar solidariamente. La sección del elemento no quedará disminuida en ningún punto por la introducción de elementos del encofrado ni de otros. No se transmitirán al encofrado vibraciones de motores. El desencofrado se realizará sin golpes y sin sacudidas.

Colocación de las viguetas y piezas de entrevigados: Se izarán las viguetas desde el lugar de almacenamiento hasta su lugar de ubicación, cogidas de dos o más puntos, siguiendo las instrucciones indicadas por cada fabricante para la manipulación, a mano o con grúa. Se colocarán las viguetas en obra apoyadas sobre muros y/o encofrado, colocándose posteriormente las piezas de entrevigado, paralelas, desde la planta inferior, utilizándose bovedillas ciegas y apeándose, si así se especifica en proyecto, procediéndose a continuación al vertido y compactación del hormigón. Si alguna resultara dañada afectando a su capacidad portante será desechada. En los forjados reticulares, se colocarán los casetones en los recuadros formados entre los ejes del replanteo. En los forjados no reticulares, la vigueta quedará empotrada en la viga, antes de hormigonar. Finalizada esta fase, se ajustarán los puntales y se procederá a la colocación de las bovedillas, las cuales no invadirán las zonas de macizado o del cuerpo de vigas o soportes. Se dispondrán los pasatubos y se encofrarán los huecos para instalaciones. En los voladizos se realizarán los oportunos resaltes, molduras y goterones, que se detallen en el proyecto; así mismo se dejarán los huecos precisos para chimeneas, conductos de ventilación, pasos de canalizaciones, etc. Se encofrarán las partes macizas junto a los apoyos.

Colocación de las armaduras: Se colocarán las armaduras sobre el encofrado, con sus correspondientes separadores. La armadura de negativos se colocará preferentemente bajo la armadura de reparto. Podrá colocarse por encima de ella siempre que ambas cumplan las condiciones requeridas para los recubrimientos y esté debidamente asegurado el anclaje de la armadura de negativos sin contar con la armadura de reparto. En los forjados de losas alveolares pretensadas, las armaduras de continuidad y las de la losa superior hormigonada en obra, se mantendrán en su posición mediante los separadores necesarios. En muros y pantallas se anclarán las armaduras sobre las esperas, tanto longitudinal como transversalmente, encofrándose tanto el trasdós como el intradós, aplomados y separadas sus armaduras. Se utilizarán calzos separadores y elementos de suspensión de las armaduras para obtener el recubrimiento adecuado y posición correcta de negativos en vigas. Colocación y aplomado de la armadura del soporte; en caso de reducir su sección se grifará la parte correspondiente a la espera de la armadura, solapándose la siguiente y atándose ambas. Los cercos se sujetarán a las barras principales mediante simple atado u otro procedimiento idóneo, prohibiéndose expresamente la fijación mediante puntos de soldadura una vez situada la



ferralla en los moldes o encofrados. Encofrada la viga, previo al hormigonado, se colocarán las armaduras longitudinales principales de tracción y compresión, y las transversales o cercos según la separación entre sí obtenida.

**Puesta en obra del hormigón:** No se colocarán en obra masas que acusen un principio de fraguado. Antes de hormigonar se comprobará que no existen elementos extraños, como barro, trozos de madera, etc. y se regará abundantemente, en especial si se utilizan piezas de entrevigado de arcilla cocida. No se colocarán en obra tongadas de hormigón cuyo espesor sea superior al que permita una compactación completa de la masa. En general, se controlará que el hormigonado del elemento, se realice en una jornada. Se adoptarán las medidas necesarias para que, durante el vertido y colocación de las masas de hormigón, no se produzca disgregación de la mezcla, evitándose los movimientos bruscos de la masa, o el impacto contra los encofrados verticales y las armaduras. Queda prohibido el vertido en caída libre para alturas superiores a un metro. En el caso de vigas planas el hormigonado se realizará tras la colocación de las armaduras de negativos, siendo necesario el montaje del forjado. En el caso de vigas de canto con forjados apoyados o empotrados, el hormigonado de la viga será anterior a la colocación del forjado, en el caso de forjados apoyados y tras la colocación del forjado, en el caso de forjados semiempotrados. En el momento del hormigonado, las superficies de las piezas prefabricadas que van a quedar en contacto con el hormigón vertido en obra deben estar exentas de polvo y convenientemente humedecidas para garantizar la adherencia entre los dos hormigones. El hormigonado de los nervios o juntas y la losa superior se realizará simultáneamente, compactando con medios adecuados a la consistencia del hormigón. En los forjados de losas alveolares pretensadas se asegurará que la junta quede totalmente rellena. En el caso de losas alveolares pretensadas, la compactación del hormigón de relleno de las juntas se realizará con un vibrador que pueda penetrar en el ancho de las juntas. Las juntas de hormigonado perpendiculares a las viguetas deberán disponerse a una distancia de apoyo no menor que  $1/5$  de la luz, más allá de la sección en que acaban las armaduras para momentos negativos. Las juntas de hormigonado paralelas a las mismas es aconsejable situarlas sobre el eje de las bovedillas y nunca sobre los nervios. En losas/ forjados reticulares el hormigonado de los nervios y de la losa superior se realizará simultáneamente. Se hormigonará la zona maciza alrededor de los pilares. La placa apoyará sobre los pilares (ábaco).

**Compactación del hormigón:** Se realizará mediante los procedimientos adecuados a la consistencia de la mezcla, debiendo prolongarse hasta que refluya la pasta a la superficie. La compactación del hormigón se hará con vibrador, controlando la duración, distancia, profundidad y forma del vibrado. No se rastrillará en forjados. Como criterio general el hormigonado en obra se compactará por picado con barra (los hormigones de consistencia blanda o fluida, se picarán hasta la capa inferior ya compactada), vibrado enérgico, (los hormigones secos se compactarán, en tongadas no superiores a 20 cm) y vibrado normal en los hormigones plásticos o blandos.

**Juntas de hormigonado:** Deberán, en general, estar previstas en el proyecto, se situarán en dirección lo más normal posible a la de las tensiones de compresión, y allí donde su efecto sea menos perjudicial. Se les dará la forma apropiada que asegure una unión lo más íntima posible entre el antiguo y el nuevo hormigón. Cuando haya necesidad de disponer juntas de hormigonado no previstas en el proyecto se dispondrán en los lugares que apruebe la dirección facultativa, y preferentemente sobre los puntales de la cimbra. Se evitarán juntas horizontales. No se reanudará el hormigonado de las mismas sin que hayan sido previamente examinadas y aprobadas, si procede. Antes de reanudar el hormigonado se limpiará la junta de toda suciedad o árido suelto y se retirará la capa superficial de mortero utilizando para ello chorro de arena o cepillo de alambre. Se prohíbe a tal fin el uso de productos corrosivos. Para asegurar una buena adherencia entre el hormigón nuevo y el antiguo se eliminará toda lechada existente en el hormigón endurecido, y en el caso de que esté seco, se humedecerá antes de proceder al vertido del nuevo hormigón. La forma de la junta será la adecuada para permitir el paso de hormigón de relleno, con el fin de crear un núcleo capaz de transmitir el esfuerzo cortante entre losas colaterales y para, en el caso de situar en ella armaduras, facilitar su colocación y asegurar una buena adherencia. La sección transversal de las juntas deberá cumplir con los requisitos siguientes: el ancho de la junta en la parte superior de la misma no será menor que 30 mm; el ancho de la junta en la parte inferior de la misma no será menor que 5 mm, ni al diámetro nominal máximo de árido.

**Hormigonado en temperaturas extremas:** La temperatura de la masa del hormigón en el momento de verterla en el molde o encofrado, no será inferior a 5 °C. No se autorizará el hormigonado directo sobre superficies de hormigón que hayan sufrido los efectos de las heladas, sin haber retirado previamente las partes dañadas por el hielo. Se prohíbe verter el hormigón sobre elementos cuya temperatura sea inferior a 0 °C. En general se suspenderá el hormigonado cuando llueva con intensidad, nieve, exista viento excesivo, una temperatura ambiente superior a 40 °C. o se prevea que dentro de las 48 h siguientes, pueda descender la temperatura ambiente por debajo de los 0 °C. El empleo de aditivos anticongelantes requerirá una autorización expresa. Cuando el hormigonado se efectúe en tiempo caluroso, se adoptarán las medidas oportunas para evitar la evaporación del agua de amasado. Para ello, los materiales y encofrados deberán estar protegidos del soleamiento y una vez vertido se protegerá la mezcla del sol y del viento, para evitar que se deseeque.

**Curado del hormigón:** Se deberán tomar las medidas oportunas para asegurar el mantenimiento de la humedad del hormigón durante el fraguado y primer período de endurecimiento, mediante un adecuado curado. Si el curado se realiza mediante riego directo, éste se hará sin que produzca deslavado de la superficie y utilizando agua sancionada como aceptable por la práctica. Queda prohibido el empleo de agua de mar.

**Descimbrado, desencofrado y desmoldeo:** Las operaciones de descimbrado, desencofrado y desmoldeo se llevarán a cabo según se indica en la parte referente a ejecución (cap. XIII) de la EHE 08. Se pondrá especial atención en retirar oportunamente todo elemento de encofrado molde que pueda impedir el libre juego de las juntas de retracción, asiento o dilatación, así como de las articulaciones, si las hay. Se tendrán también en cuenta las condiciones ambientales (por ejemplo, heladas) y la necesidad de adoptar medidas de protección una vez que el encofrado, o los moldes, hayan sido retirados.

#### **Tolerancias admisibles**

Se comprobará que las dimensiones de los elementos ejecutados presentan unas desviaciones admisibles para el funcionamiento adecuado de la construcción. El autor del proyecto podrá adoptar el sistema de tolerancias de la Instrucción EHE 08, Anejo 11, completado o modificado según estime oportuno.

#### **Condiciones de terminación**

Las superficies vistas, una vez desencofradas o desmoldeadas, no presentarán coqueas o irregularidades que perjudiquen al comportamiento de la obra o a su aspecto exterior. Para los acabados especiales se especificarán los requisitos directamente o bien mediante patrones de superficie.

Para el recubrimiento o relleno de las cabezas de anclaje, orificios, entalladuras, cajetines, etc., que deba efectuarse una vez terminadas las piezas, en general se utilizarán morteros fabricados con masas análogas a las empleadas en el hormigonado de dichas piezas, pero retirando de ellas los áridos de tamaño superior a 4 mm.

El forjado acabado presentará una superficie uniforme, sin irregularidades, con las formas y texturas de acabado en función de la superficie encofrante. Si ha de quedar la losa vista tendrá además una coloración uniforme, sin goteos, manchas o elementos adheridos.

#### **Control de ejecución, ensayos y pruebas**

##### **Control de ejecución**

Se seguirán las prescripciones del capítulo XVII de la Instrucción EHE 08. Considerando los tres niveles siguientes para la realización del control de la ejecución: control de ejecución a nivel normal y a nivel intenso, según lo exprese el proyecto de

ejecución.

Las comprobaciones generales que deben efectuarse para todo tipo de obras durante la ejecución son:

Comprobaciones de replanteo y geométricas: Cotas, niveles y geometría. Tolerancias admisibles. Espesor mínimo de la losa superior hormigonada en obra, excepto en los forjados con losas alveolares pretensadas en las que pueden no disponerse ésta, será de: 40 mm sobre viguetas; 40 mm sobre piezas de entrevigado de arcilla cocida o de hormigón y losas alveolares pretensadas; 50 mm sobre piezas de entrevigado de otro tipo; 50 mm sobre piezas de entrevigado en el caso de zonas con aceleración sísmica de cálculo mayor que 0,16 g. En el caso de forjados de viguetas sin armaduras transversales de conexión con el hormigón vertida en obra, el perfil de la pieza de entrevigado dejará a ambos lados de la cara superior de la vigueta un paso de 30 mm, como mínimo.

Cimbras y andamiajes: Existencia de cálculo, en los casos necesarios. Comprobación de planos. Comprobación de cotas y tolerancias. Revisión del montaje.

Armaduras: Tipo, diámetro y posición. Corte y doblado. Almacenamiento. Tolerancias de colocación. Recubrimientos y separación entre armaduras. Utilización de separadores y distanciadores. Estado de vainas, anclajes y empalmes y accesorios.

Encofrados: Estanquidad, rigidez y textura. Tolerancias. Posibilidad de limpieza, incluidos fondos.

Geometría y contraflechas.

Transporte, vertido y compactación: Tiempos de transporte. Condiciones de vertido: método, secuencia, altura máxima, etc. Hormigonado con viento, tiempo frío, tiempo caluroso o lluvia. Compactación del hormigón. Acabado de superficies.

Juntas de trabajo, contracción o dilatación: Disposición y tratamiento de juntas de trabajo y contracción. Limpieza de las superficies de contacto. Tiempo de espera. Armaduras de conexión. Posición, inclinación y distancia. Dimensiones y sellado, en los casos que proceda.

Curado: Método aplicado. Plazos de curado. Protección de superficies.

Desmoldeado y descimbrado: Control de la resistencia del hormigón antes del tesado. Control de sobrecargas de construcción. Comprobación de plazos de descimbrado. Reparación de defectos.

Tesado de armaduras activas: Programa de tesado y alargamiento de armaduras activas. Comprobación de deslizamientos y anclajes. Inyección de vainas y protección de anclajes.

Tolerancias y dimensiones finales: Comprobación dimensional. Reparación de defectos y limpieza de superficies.

Específicas para forjados de edificación: Comprobación de la Autorización de Uso vigente. Dimensiones de macizados, ábacos y capiteles. Condiciones de enlace de los nervios. Comprobación geométrica del perímetro crítico de rasante. Espesor de la losa superior. Canto total. Huecos: posición, dimensiones y solución estructural. Armaduras de reparto. Separadores. En las obras de hormigón pretensado, sólo podrán emplearse los niveles de control de ejecución normal e intenso. Las comprobaciones específicas que deben efectuarse para estructuras prefabricadas de hormigón durante la ejecución son: Estado de bancadas: Limpieza.

Colocación de tendones: Placas de desvío. Trazado de cables. Separadores y empalmes. Cabezas de tesado.

Cuñas de anclaje. Tesado: Comprobación de la resistencia del hormigón antes de la transferencia.

Comprobación de cargas. Programa de tesado y alargamientos. Transferencia. Corte de tendones.

Moldes: Limpieza y desencofrantes. Colocación. Curado: Ciclo térmico. Protección de piezas. Desmoldeo y almacenamiento: Levantamiento de piezas. Almacenamiento en fábrica.

Transporte a obra y montaje: Elementos de suspensión y cuelgue. Situación durante el transporte. Operaciones de carga y descarga. Métodos de montaje. Almacenamiento en obra. Comprobación del montaje. Las comprobaciones que deben efectuarse para forjados unidireccionales de hormigón estructural realizados con elementos prefabricados durante la ejecución son: Los acopios cumplirán las especificaciones del artículo 25. Las viguetas o losas alveolares pretensadas no presentan daños que afecten a su capacidad resistente. Los enlaces o apoyos en las viguetas o losas alveolares pretensadas son correctos. La ejecución de los apuntalados es correcta, con especial atención a la distancia entre sopandas, diámetros y resistencia de los puntales. La colocación de viguetas coincide con la posición prevista en los planos. La longitud y diámetro de las armaduras colocadas en obra son las indicadas en los planos. La posición y fijación de las armaduras se realiza mediante la utilización de los separadores adecuados. Las disposiciones constructivas son las previstas en el proyecto. Se realiza la limpieza y regado de las superficies antes del vertido del hormigón en obra. El espesor de la losa superior hormigonada en obra coincide con los prescritos. La compactación y curado del hormigón son correctos. Se cumplen las condiciones para proceder al desapuntalado. Las tolerancias son las que figuran en el proyecto.

### **Ensayos y pruebas**

Según el artículo 99 de la Instrucción EHE 08, de las estructuras proyectadas y construidas con arreglo a dicha Instrucción, en las que los materiales y la ejecución hayan alcanzado la calidad prevista, comprobada mediante los controles preceptivos, sólo necesitan someterse a ensayos de información y en particular a pruebas de carga, las incluidas en los supuestos que se relacionan a continuación:

Cuando así lo dispongan las Instrucciones, Reglamentos específicos de un tipo de estructura o el proyecto.

Cuando debido al carácter particular de la estructura convenga comprobar que la misma reúne ciertas condiciones específicas. En este caso el proyecto establecerá los ensayos oportunos que se deben realizar, indicando con toda precisión la forma de realizarlos y el modo de interpretar los resultados.

Cuando a juicio de la dirección facultativa existan dudas razonables sobre la seguridad, funcionalidad o durabilidad de la estructura.

Cuando se realicen pruebas de carga, estas no deberán realizarse antes de que el hormigón haya alcanzado la resistencia de proyecto.

### **Conservación y mantenimiento**

No es conveniente mantener más de tres plantas apeadas, ni tabicar sin haber desapuntalado previamente. Durante la ejecución se evitará la actuación de cualquier carga estática o dinámica que pueda provocar daños irreversibles en los elementos ya hormigonados.

## **CUBIERTAS**

### **CUBIERTAS PLANAS**

#### **DESCRIPCIÓN**

---

## Descripción

Dentro de las cubiertas planas podemos encontrar los tipos siguientes:

Cubierta transitable no ventilada, convencional o invertida según la disposición de sus componentes. La pendiente estará comprendida entre el 1% y el 15%, según el uso al que esté destinada, tránsito peatonal o tránsito de vehículos.

Cubierta ajardinada, cuya protección pesada está formada por una capa de tierra de plantación y la propia vegetación, siendo no ventilada.

Cubierta no transitable no ventilada, convencional o invertida, según la disposición de sus componentes, con protección de grava o de lámina autoprottegida. La pendiente estará comprendida entre el 1% y el 5%.

Cubierta transitable, ventilada y con solado fijo. La pendiente estará comprendida entre el 1% y el 3%, recomendándose el 3% en cubiertas destinadas al tránsito peatonal.

## Cráterios de medición y valoración de unidades

Metro cuadrado de cubierta, totalmente terminada, medida en proyección horizontal, incluyendo sistema de formación de pendientes, barrera contra el vapor, aislante térmico, capas separadoras, capas de impermeabilización, capa de protección y puntos singulares (evacuación de aguas, juntas de dilatación), incluyendo los solapos, parte proporcional de mermas y limpieza final. En cubierta ajardinada también se incluye capa drenante, producto antirraíces, tierra de plantación y vegetación; no incluye sistema de riego.

## PRESCRIPCIONES SOBRE LOS PRODUCTOS

### Características y recepción de los productos que se incorporan a las unidades de obra

La recepción de los productos, equipos y sistemas se realizará conforme se desarrolla en la Parte II, Condiciones de recepción de productos. Este control comprende el control de la documentación de los suministros (incluida la correspondiente al marcado CE, cuando sea pertinente), el control mediante distintivos de calidad o evaluaciones técnicas de idoneidad y el control mediante ensayos. Las cubiertas deben disponer de los elementos siguientes:

Sistema de formación de pendientes: Podrá realizarse con hormigones aligerados u hormigones de áridos ligeros con capa de regularización de espesor comprendido entre 2 y 3 cm. de mortero de cemento, con acabado fratasado; con arcilla expandida estabilizada superficialmente con lechada de cemento; con mortero de cemento (ver Parte II, Relación de productos con marcado CE, 19.1). En cubierta transitable ventilada el sistema de formación de pendientes podrá realizarse a partir de tabiques constituidos por piezas prefabricadas o ladrillos (tabiques palomeros), superpuestos de placas de arcilla cocida machihembradas o de ladrillos huecos. Debe tener una cohesión y estabilidad suficientes, y una constitución adecuada para el recibido o fijación del resto de componentes. La superficie será lisa, uniforme y sin irregularidades que puedan punzonar la lámina impermeabilizante. Se comprobará la dosificación y densidad.

Barrera contra el vapor, en su caso (ver Parte II, Relación de productos con marcado CE, 4.1.7, 4.1.8): Pueden establecerse dos tipos: Las de bajas prestaciones: film de polietileno. Las de altas prestaciones: lámina de oxiasfalto o de betún modificado con armadura de aluminio, lámina de PVC, lámina de EPDM. También pueden emplearse otras recomendadas por el fabricante de la lámina impermeable.

El material de la barrera contra el vapor debe ser el mismo que el de la capa de impermeabilización o compatible con ella.

Aislante térmico (ver Parte II, Relación de productos con marcado CE, 3):

Puede ser de lanas minerales como fibra de vidrio y lana de roca, poliestireno expandido, poliestireno extruido, poliuretano, perlita de celulosa, corcho aglomerado, etc. El aislante térmico debe tener una cohesión y una estabilidad suficiente para proporcionar al sistema la solidez necesaria frente a solicitaciones mecánicas. Las principales condiciones que se le exigen son: estabilidad dimensional, resistencia al aplastamiento, impudrescibilidad, baja higroscopicidad. Se utilizarán materiales con una conductividad térmica declarada menor a 0,06 W/mK a 10 °C y una resistencia térmica declarada mayor a 0,25 m<sup>2</sup>K/W. Su espesor se determinará según las exigencias del CTE DB HE 1.

Capa de impermeabilización (ver Parte II, Relación de productos con marcado CE, 4): La impermeabilización puede ser de material bituminoso y bituminosos modificados; de poli (cloruro de vinilo) plastificado; de etileno propileno dieno monómero, etc. Deberá soportar temperaturas extremas, no será alterable por la acción de microorganismos y prestará la resistencia al punzonamiento exigible.

Capa separadora: Deberán utilizarse cuando existan incompatibilidades entre el aislamiento y las láminas impermeabilizantes o alteraciones de los primeros al instalar los segundos. Podrán ser fieltros de fibra de vidrio o de poliéster, o films de polietileno. Capa separadora antiadherente: puede ser de fieltro de fibra de vidrio, o de fieltro orgánico saturado. Cuando exista riesgo de especial punzonamiento estático o dinámico, ésta deberá ser también antipunzonante. Cuando tenga función antiadherente y antipunzante podrá ser de geotextil de poliéster, de geotextil de polipropileno, etc. Cuando se pretendan las dos funciones (desolidarización y resistencia a punzonamiento) se utilizarán fieltros antipunzonantes no permeables, o bien dos capas superpuestas, la superior de desolidarización y la inferior antipunzonante (fieltro de poliéster o polipropileno tratado con impregnación impermeable).

Capa de protección (ver Parte II, Relación de productos con marcado CE, 8): Cubiertas ajardinadas: Producto antirraíces: constituidos por alquitrán de hulla, derivados del alquitrán como breas o productos químicos con efectos repelentes de las raíces. Capa drenante: grava y arena de río. La grava estará exenta de sustancias extrañas y arena de río con granulometría continua, seca y limpia y tamaño máximo del grano 5 mm. Tierra de plantación: mezcla formada por partes iguales en volumen de tierra franca de jardín, mantillo, arena de río, brezo y turba pudiendo adicionarse para reducir peso hasta un 10% de aligerantes como poliestireno expandido en bolas o vermiculita.

Cubiertas con protección de grava: La grava puede ser suelta o aglomerada con mortero. Se podrán utilizar gravas procedentes de machaqueo. La capa de grava debe estar limpia y carecer de sustancias extrañas, y su tamaño, comprendido entre 16 y 32 mm. En pasillos y zonas de trabajo, se colocarán losas mixtas prefabricadas compuestas por una capa superficial de mortero, terrazo, árido lavado u otros, con trasdosado de poliestireno extrusionado.

Cubiertas sin capa de protección: la lámina impermeable será autoprottegida.

Cubiertas con solado fijo: Baldosas recibidas con mortero, capa de mortero, piedra natural recibida con mortero, hormigón, adoquín sobre lecho de arena, mortero filtrante, aglomerado asfáltico u otros materiales de características análogas.

Cubiertas con solado flotante: Piezas apoyadas sobre soportes, baldosas sueltas con aislante térmico incorporado u otros materiales de características análogas. Puede realizarse con baldosas autoportantes sobre soportes telescópicos concebidos y fabricados expresamente para este fin. Los soportes dispondrán de una plataforma de apoyo que reparta la carga y sobrecarga sobre la lámina impermeable sin riesgo de punzonamiento.

Cubiertas con capa de rodadura: Aglomerado asfáltico, capa de hormigón, adoquinado u otros materiales de características análogas. El material que forma la capa debe ser resistente a la intemperie en función de las condiciones ambientales previstas.

Sistema de evacuación de aguas: canalones, sumideros, bajantes, rebosaderos, etc. El sumidero o el canalón debe ser una pieza prefabricada, de un material compatible con el tipo de impermeabilización que se utilice y debe disponer de un ala de 10 cm de anchura como mínimo en el borde superior. Deben estar provistos de un elemento de protección para retener los sólidos que puedan obturar la bajante.

Otros elementos: morteros, ladrillos, piezas especiales de remate, etc. Durante el almacenamiento y transporte de los distintos componentes, se evitará su deformación por incidencia de los agentes atmosféricos, de esfuerzos violentos o golpes, para lo cual se interpondrán lonas o sacos. Los acopios de cada tipo de material se formarán y explotarán de forma que se evite su segregación y contaminación, evitándose una exposición prolongada del material a la intemperie, formando los acopios sobre superficies no contaminantes y evitando las mezclas de materiales de distintos tipos.

## **PRESCRIPCIÓN EN CUANTO A LA EJECUCIÓN POR UNIDADES DE OBRA**

### **Características técnicas de cada unidad de obra**

#### **Condiciones previas.**

El forjado garantizará la estabilidad con flecha mínima, compatibilidad física con los movimientos del sistema y química con los componentes de la cubierta. Los paramentos verticales estarán terminados. Ambos soportes serán uniformes, estarán limpios y no tendrán cuerpos extraños.

#### **Compatibilidad entre los productos, elementos y sistemas constructivos**

Barrera contra el vapor: El material de la barrera contra el vapor debe ser el mismo que el de la capa de impermeabilización o compatible con ella.

Incompatibilidades de las capas de impermeabilización: Se evitará el contacto de las láminas impermeabilizantes bituminosas, de plástico o de caucho, con petróleos, aceites, grasas, disolventes en general y especialmente con sus disolventes específicos. Cuando el sistema de formación de pendientes sea el elemento que sirve de soporte a la capa de impermeabilización, el material que lo constituye debe ser compatible con el material impermeabilizante y con la forma de unión de dicho impermeabilizante a él. No se utilizarán en la misma lámina materiales a base de betunes asfálticos y másticos de alquitrán modificado. No se utilizará en la misma lámina oxiasfalto con láminas de betún plastómero (APP) que no sean específicamente compatibles con ellas. Se evitará el contacto entre láminas de policloruro de vinilo plastificado y betunes asfálticos, salvo que el PVC esté especialmente formulado para ser compatible con el asfalto. Se evitará el contacto entre láminas de policloruro de vinilo plastificado y las espumas rígidas de poliestireno o las espumas rígidas de poliuretano. Según el CTE DB HS 1, apartado 2.4.2, el sumidero o el canalón debe ser una pieza prefabricada, de un material compatible con el tipo de impermeabilización que se utilice.

Capa separadora: Para la función de desolidarización se utilizarán productos no permeables a la lechada de morteros y hormigones. Según el CTE DB HS 1, apartado 2.4.2, las cubiertas deben disponer de capa separadora en las siguientes situaciones: bajo el aislante térmico, cuando deba evitarse el contacto entre materiales químicamente incompatibles; bajo la capa de impermeabilización, cuando deba evitarse el contacto entre materiales químicamente incompatibles o la adherencia entre la impermeabilización y el elemento que sirve de soporte en sistemas no adheridos. Cuando el aislante térmico esté en contacto con la capa de impermeabilización, ambos materiales deben ser compatibles; en caso contrario debe disponerse una capa separadora entre ellos.

#### **Proceso de ejecución**

##### **Ejecución**

En general: Se suspenderán los trabajos cuando exista lluvia, nieve o la velocidad del viento sea superior a 50 km/h, en este último caso se retirarán los materiales y herramientas que puedan desprenderse. Si una vez realizados los trabajos se dan estas condiciones, se revisarán y asegurarán las partes realizadas. Con temperaturas inferiores a 5 °C se comprobará si pueden llevarse a cabo los trabajos de acuerdo con el material a aplicar. Se protegerán los materiales de cubierta en la interrupción en los trabajos. Las bajantes se protegerán con paragravillas para impedir su obstrucción durante la ejecución del sistema de pendientes.

Sistema de formación de pendientes: La pendiente de la cubierta se ajustará a la establecida en proyecto (CTE DB HS 1, apartado 2.4.2). En el caso de cubiertas con pavimento flotante, la inclinación de la formación de pendientes quedará condicionada a la capacidad de regulación de los apoyos de las baldosas (resistencia y estabilidad); se rebajará alrededor de los sumideros. El espesor de la capa de formación de pendientes estará comprendido entre 30 cm y 2 cm; en caso de exceder el máximo, se recurrirá a una capa de difusión de vapor y a chimeneas de ventilación. Este espesor se rebajará alrededor de los sumideros. En el caso de cubiertas transitables ventiladas el espesor del sistema de formación de pendientes será como mínimo de 2 cm. La cámara de aire permitirá la difusión del vapor de agua a través de las aberturas al exterior, dispuestas de forma que se garantice la ventilación cruzada. Para ello se situarán las salidas de aire 30 cm por encima de las entradas, disponiéndose unas y otras enfrentadas. El sistema de formación de pendientes quedará interrumpido por las juntas estructurales del edificio y por las juntas de dilatación.

Barrera contra el vapor: En caso de que se contemple en proyecto, la barrera de vapor se colocará inmediatamente encima del sistema de formación de pendientes, ascenderá por los laterales y se adherirá mediante soldadura a la lámina impermeabilizante. Cuando se empleen láminas de bajas prestaciones, no será necesaria soldadura de solapos entre piezas ni con la lámina impermeable. Si se emplean láminas de altas prestaciones, será necesaria soldadura entre piezas y con la lámina impermeable. Según el CTE DB HS 1, apartado 5.1.4, la barrera contra el vapor debe extenderse bajo el fondo y los laterales de la capa de aislante térmico. Se aplicará en unas condiciones térmicas ambientales que se encuentren dentro de los márgenes prescritos en las especificaciones de aplicación del fabricante.

Capa separadora: Deberá intercalarse una capa separadora para evitar el riesgo de punzonamiento de la lámina impermeable. En cubiertas invertidas, cuando se emplee fieltro de fibra de vidrio o de poliéster, se dispondrán piezas simplemente solapadas sobre la lámina impermeabilizante. Cuando se emplee fieltro de poliéster o polipropileno para la función antiadherente y antipunzonante, este irá tratado con impregnación impermeable. En el caso en que se emplee la capa separadora para aireación, ésta quedará abierta al exterior en el perímetro de la cubierta, de tal manera que se asegure la ventilación cruzada (con aberturas en el peto o por interrupción del propio pavimento fijo y de la capa de aireación).

Aislante térmico: Se colocará de forma continua y estable, según el CTE DB HS 1, apartado 5.1.4.3.

Capa de impermeabilización: Antes de recibir la capa de impermeabilización, el soporte cumplirá las siguientes condiciones: estabilidad dimensional, compatibilidad con los elementos que se van a colocar sobre él, superficie lisa y de formas suaves, pendiente adecuada y humedad limitada (seco en superficie y masa). Los paramentos a los que ha de entregarse la impermeabilización deben prepararse con enfoscado maestreado y fratasado para asegurar la adherencia y estanqueidad de la junta. Según el CTE DB HS 1, apartado 5.1.4, las láminas se colocarán en unas condiciones térmicas ambientales que se encuentren dentro de los márgenes prescritos en las especificaciones de aplicación del fabricante. Se interrumpirá la ejecución de la capa de impermeabilización en cubiertas mojadas o con viento fuerte. La impermeabilización se colocará en dirección perpendicular a la línea de máxima pendiente. Las distintas capas de impermeabilización se colocarán en la misma dirección y a cubrejuntas. Los solapos quedarán a favor de la corriente de agua y no quedarán alineados con los de las hileras contiguas. Cuando la impermeabilización sea de material bituminoso o bituminoso modificado y la pendiente sea mayor de 15%, se utilizarán sistemas fijados mecánicamente. Si la pendiente está comprendida entre el 5 y el 15%, se usarán sistemas adheridos. Si se quiere independizar el impermeabilizante del elemento que le sirve de soporte, se usarán sistemas no adheridos. Cuando se utilicen sistemas no adheridos se empleará una capa de protección pesada. Cuando la impermeabilización sea con poli (cloruro de vinilo) plastificado, si la cubierta no tiene protección, se usarán sistemas adheridos

o fijados mecánicamente. Se reforzará la impermeabilización siempre que se rompa la continuidad del recubrimiento. Se evitarán bolsas de aire en las láminas adheridas. La capa de impermeabilización quedará desolidarizada del soporte y de la capa de protección, sólo en el perímetro y en los puntos singulares. La imprimación tiene que ser del mismo material que la lámina impermeabilizante.

Capa de protección:

Cubiertas ajardinadas: Producto antirraíces: se colocará llegando hasta la parte superior de la capa de tierra. Capa drenante: la grava tendrá un espesor mínimo de 5 cm, servirá como primera base de la capa filtrante; ésta será a base de arena de río, tendrá un espesor mínimo de 3 cm y se extenderá uniformemente sobre la capa de grava. Las instalaciones que deban discurrir por la azotea (líneas fijas de suministro de agua para riego, etc.) deberán tenderse preferentemente por las zonas perimetrales, evitando su paso por los faldones. En los riegos por aspersion las conducciones hasta los rociadores se tenderán por la capa drenante. Tierra de plantación: la profundidad de tierra vegetal estará comprendida entre 20 y 50 cm. Las especies vegetales que precisen mayor profundidad se situarán en zonas de superficie aproximadamente igual a la ocupada por la proyección de su copa y próximas a los ejes de los soportes de la estructura. Se elegirán preferentemente especies de crecimiento lento y con portes que no excedan los 6 m. Los caminos peatonales dispuestos en las superficies ajardinadas pueden realizarse con arena en una profundidad igual a la de la tierra vegetal separándola de ésta por elementos como muretes de piedra ladrillo o lajas de pizarra.

Cubiertas con protección de grava: La capa de grava será en cualquier punto de la cubierta de un espesor tal que garantice la protección permanente del sistema de impermeabilización frente a la insolación y demás agentes climáticos y ambientales. Los espesores no podrán ser menores de 5 cm y estarán en función del tipo de cubierta y la altura del edificio, teniendo en cuenta que las esquinas irán más lastradas que las zonas de borde y éstas más que la zona central. Cuando la lámina vaya fijada en su perímetro y en sus zonas centrales de ventilaciones, antepechos, rincones, etc., se podrá admitir que el lastrado perimetral sea igual que el central. En cuanto a las condiciones como lastre, peso de la grava y en consecuencia su espesor, estarán en función de la forma de la cubierta y de las instalaciones en ella ubicadas. Se dispondrán pasillos y zonas de trabajo que permitan el tránsito sin alteraciones del sistema.

Cubiertas con solado fijo: Se establecerán las juntas de dilatación necesarias para prevenir las tensiones de origen térmico. Según el CTE DB HS 1, apartado 2.4.4.1.1, las juntas deberán disponerse coincidiendo con las juntas de la cubierta; en el perímetro exterior e interior de la cubierta y en los encuentros con paramentos verticales y elementos pasantes; en cuadrícula, situadas a 5 m como máximo en cubiertas no ventiladas, y a 7,5 m como máximo en cubiertas ventiladas, de forma que las dimensiones de los paños entre las juntas guarden como máximo la relación 1:1,5. Las piezas irán colocadas sobre solera de 2,5 cm, como mínimo, extendida sobre la capa separadora. Para la realización de las juntas entre piezas se empleará material de agarre, evitando la colocación a hueso.

Cubiertas con solado flotante: Según el CTE DB HS 1, apartado 2.4.3.5.3, las piezas apoyadas sobre soportes en solado flotante deberán disponerse horizontalmente. Las piezas o baldosas deberán colocarse con junta abierta. Las baldosas permitirán, mediante una estructura porosa o por las juntas abiertas, el flujo de agua de lluvia hacia el plano inclinado de escorrentía, de manera que no se produzcan encharcamientos. Entre el zócalo de protección de la lámina en los petos perimetrales u otros paramentos verticales, y las baldosas se dejará un hueco de al menos 15 mm.

Cubiertas con capa de rodadura: Según el CTE DB HS 1, apartado 2.4.3.5.4, cuando el aglomerado asfáltico se vierta en caliente directamente sobre la impermeabilización, el espesor mínimo de la capa de aglomerado deberá ser 8 cm. Cuando el aglomerado asfáltico se vierta sobre una capa de mortero dispuesta sobre la impermeabilización, deberá interponerse una capa separadora para evitar la adherencia de 4 cm de espesor como máximo y armada de tal manera que se evite su fisuración.

Sistema de evacuación de aguas: Los sumideros se situarán preferentemente centrados entre las vertientes o faldones para evitar pendientes excesivas; en todo caso, separados al menos 50 cm de los elementos sobresalientes y 1 m de los rincones o esquinas. El encuentro entre la lámina impermeabilizante y la bajante se resolverá con pieza especialmente concebida y fabricada para este uso, y compatible con el tipo de impermeabilización de que se trate. Los sumideros estarán dotados de un dispositivo de retención de los sólidos y tendrán elementos que sobresalgan del nivel de la capa de formación de pendientes a fin de aminorar el riesgo de obturación. Según el CTE DB HS 1, apartado 2.4.4.1.4, el elemento que sirve de soporte de la impermeabilización deberá rebajarse alrededor de los sumideros o en todo el perímetro de los canalones. La impermeabilización deberá prolongarse 10 cm como mínimo por encima de las alas del sumidero. La unión del impermeabilizante con el sumidero o el canalón deberá ser estanca. El borde superior del sumidero deberá quedar por debajo del nivel de escorrentía de la cubierta. Cuando el sumidero se disponga en un paramento vertical, deberá tener sección rectangular. Cuando se disponga un canalón su borde superior deberá quedar por debajo del nivel de escorrentía de la cubierta y debe estar fijado al elemento que sirve de soporte.

Se realizarán pozos de registro para facilitar la limpieza y mantenimiento de los desagües.

Elementos singulares de la cubierta.

Accesos y aberturas: Según el CTE DB HS 1, apartado 2.4.4.1.9, los que estén situados en un paramento vertical deberán realizarse de una de las formas siguientes: Disponiendo un desnivel de 20 cm de altura como mínimo por encima de la protección de la cubierta, protegido con un impermeabilizante que lo cubra y ascienda por los laterales del hueco hasta una altura de 15 cm como mínimo por encima de dicho desnivel. Disponiéndolos retranqueados respecto del paramento vertical 1 m como mínimo. Los accesos y las aberturas situados en el paramento horizontal de la cubierta deberán realizarse disponiendo alrededor del hueco un antepecho impermeabilizado de una altura de 20 cm como mínimo por encima de la protección de la cubierta.

Juntas de dilatación: Según el CTE DB HS 1, apartado 2.4.4.1.1, las juntas deberán afectar a las distintas capas de la cubierta a partir del elemento que sirve de soporte resistente. Los bordes de las juntas deberán ser romos, con un ángulo de 45° y la anchura de la junta será mayor que 3 cm. La distancia entre las juntas de cubierta deberá ser como máximo 15 m. La disposición y el ancho de las juntas estará en función de la zona climática; el ancho será mayor de 15 mm. La junta se establecerá también alrededor de los elementos sobresalientes. Las juntas de dilatación del pavimento se sellarán con un mástico plástico no contaminante, habiéndose realizado previamente la limpieza o lijado si fuera preciso de los cantos de las baldosas. En las juntas deberá colocarse un sellante dispuesto sobre un relleno introducido en su interior. El sellado deberá quedar enrasado con la superficie de la capa de protección de la cubierta.

Encuentro de la cubierta con un paramento vertical y puntos singulares emergentes: Según el CTE DB HS 1, apartado 2.4.4.1.2, la impermeabilización deberá prolongarse por el paramento vertical hasta una altura de 20 cm como mínimo por encima de la protección de la cubierta. El encuentro debe realizarse redondeándose o achaflanándose. Los elementos pasantes deberán separarse 50 cm como mínimo de los encuentros con los paramentos verticales y de los elementos que sobresalgan de la cubierta. Para que el agua de las precipitaciones no se filtre por el remate superior de la impermeabilización debe realizarse de alguna de las formas siguientes: Mediante roza de 3 x 3 cm como mínimo, en la que debe recibirse la impermeabilización con mortero en bisel. Mediante un retranqueo con una profundidad mayor que 5 cm, y cuya altura por encima de la protección de la cubierta sea mayor que 20 cm. Mediante un perfil metálico inoxidable provisto de una pestaña al menos en su parte superior. Cuando se trate de cubiertas

transitables, además de lo dicho anteriormente, la lámina quedará protegida de la intemperie en su entrega a los paramentos o puntos singulares, (con banda de terminación autoprottegida), y del tránsito por un zócalo.

Encuentro de la cubierta con el borde lateral: Según el CTE DB HS 1, apartado 2.4.4.1.3, deberá realizarse prolongando la impermeabilización 5 cm como mínimo sobre el frente del alero o el paramento o disponiendo un perfil angular con el ala horizontal, que debe tener una anchura mayor que 10 cm.

Rebosaderos: Según el CTE DB HS 1, apartado 2.4.4.1.5, en las cubiertas planas que tengan un paramento vertical que las delimite en todo su perímetro, se dispondrán rebosaderos cuando exista una sola bajante en la cubierta, cuando se prevea que si se obtura una bajante, el agua acumulada no pueda evacuar por otras bajantes o cuando la obturación de una bajante pueda producir una carga en la cubierta que comprometa la estabilidad. El rebosadero deberá disponerse a una altura intermedia entre el punto más bajo y el más alto de la entrega de la impermeabilización al paramento vertical. El rebosadero debe sobresalir 5 cm como mínimo de la cara exterior del paramento vertical y disponerse con una pendiente favorable a la evacuación.

Encuentro de la cubierta con elementos pasantes: Según el CTE DB HS 1, apartado 2.4.4.1.6, el anclaje de elementos deberá realizarse de una de las formas siguientes: Sobre un paramento vertical por encima del remate de la impermeabilización. Sobre la parte horizontal de la cubierta de forma análoga a la establecida para los encuentros con elementos pasantes o sobre una bancada apoyada en la misma.

Rincones y esquinas: Según el CTE DB HS 1, apartado 2.4.4.1.8, deberán disponerse elementos de protección prefabricados o realizados in situ hasta una distancia de 10 cm como mínimo desde el vértice formado por los dos planos que conforman el rincón o la esquina y el plano de cubierta.

#### **Control de ejecución, ensayos y pruebas**

##### **Control de ejecución.**

Puntos de observación:

Sistema de formación de pendientes: adecuación a proyecto. Juntas de dilatación, respetan las del edificio. Juntas de cubierta, distanciadas menos de 15 m. Preparación del encuentro de la impermeabilización con paramento vertical, según proyecto (roza, retranqueo, etc.), con el mismo tratamiento que el faldón. Soporte de la capa de impermeabilización y su preparación. Colocación de cazoletas y preparación de juntas de dilatación.

Barrera de vapor, en su caso: continuidad.

Aislante térmico: Correcta colocación del aislante, según especificaciones del proyecto. Espesor. Continuidad.

Ventilación de la cámara, en su caso.

Impermeabilización: Replanteo, según el número de capas y la forma de colocación de las láminas. Elementos singulares: solapes y entregas de la lámina impermeabilizante.

Protección de grava: Espesor de la capa. Tipo de grava. Exenta de finos. Tamaño, entre 16 y 32 mm.

Protección de baldosas: Baldosas recibidas con mortero, comprobación de la humedad del soporte y de la baldosa y dosificación del mortero. Baldosas cerámicas recibidas con adhesivos, comprobación de que estén secos el soporte y la baldosa e idoneidad del adhesivo. Anchura de juntas entre baldosas según material de agarre. Cejas. Nivelación. Planeidad con regla de 2 m. Rejuntado. Junta perimetral.

##### **Ensayos y pruebas**

La prueba de servicio para comprobar su estanquidad, consistirá en una inundación de la cubierta.

##### **Conservación y mantenimiento no ha cambiado**

Una vez acabada la cubierta, no se recibirán sobre ella elementos que la perforen o dificulten su desagüe, como antenas y mástiles, que deberán ir sujetos a paramentos.

## **FACHADAS Y PARTICIONES**

### **FACHADAS DE FÁBRICA FACHADAS DE PIEZAS DE ARCILLA COCIDA Y DE HORMIGÓN**

#### **DESCRIPCIÓN**

##### **Descripción**

Cerramiento de ladrillo de arcilla cocida o bloque de arcilla aligerada o de hormigón, tomado con mortero compuesto por cemento y/o cal, arena, agua y a veces aditivos, que constituye fachadas compuestas de varias hojas, con/sin cámara de aire, pudiendo ser sin revestir (cara vista) o con revestimiento, de tipo continuo o aplacado.

Remates de alféizares de ventana, antepechos de azoteas, etc., formados por piezas de material pétreo, arcilla cocida, hormigón o metálico, recibidos con mortero u otros sistemas de fijación. Será de aplicación todo lo que afecte del capítulo 3.2 Fachadas de fábricas de acuerdo con su comportamiento mecánico previsible.

##### **Criterios de medición y valoración de unidades**

Metro cuadrado de cerramiento de ladrillo de arcilla cocida o bloque de arcilla aligerada o de hormigón, tomado con mortero de cemento y/o cal, de una o varias hojas, con o sin cámara de aire, con o sin enfoscado de la cara interior de la hoja exterior con mortero de cemento, incluyendo o no aislamiento térmico, con o sin revestimiento interior y exterior, con o sin trasdosado interior, aparejada, incluso replanteo, nivelación y aplomado, parte proporcional de enjarjes, mermas y roturas, humedecido de los ladrillos o bloques y limpieza, incluso ejecución de encuentros y elementos especiales, medida deduciendo huecos superiores a 1 m<sup>2</sup>. Metro lineal de elemento de remate de alféizar o antepecho colocado, incluso rejuntado o sellado de juntas, eliminación de restos y limpieza.

#### **PRESCRIPCIONES SOBRE LOS PRODUCTOS**

##### **Características y recepción de los productos que se incorporan a las unidades de obra**

La recepción de los productos, equipos y sistemas se realizará conforme se desarrolla en la Parte II, Condiciones de recepción de productos. Este control comprende el control de la documentación de los suministros (incluida la correspondiente al marcado CE, cuando sea pertinente), el control mediante distintivos de calidad o evaluaciones técnicas de idoneidad y el control mediante ensayos.

En general: Según CTE DB HE 1, apartado 4, se comprobará que las propiedades higrométricas de los productos utilizados en los cerramientos se corresponden con las especificadas en proyecto: conductividad térmica  $\lambda$ , factor de resistencia a la difusión del vapor de agua  $\mu$ , y, en su caso, densidad  $\rho$  y calor específico  $c_p$ , cumpliendo con la transmitancia térmica máxima exigida a los cerramientos que componen la envolvente térmica.

Revestimiento exterior (ver capítulo 7.1.4. Enfoscados, guamecidos y enlucidos): Si el aislante se coloca en la parte exterior de la hoja principal de ladrillo, el revestimiento podrá ser de adhesivo cementoso mejorado armado con malla de fibra de vidrio acabado con revestimiento plástico delgado, etc. Mortero para revoco y enlucido (ver Parte II, Relación de productos con marcado CE, 19.1.11): según CTE DB SI 2, apartado 1, la clase de reacción al fuego de los materiales que ocupen más del 10% de la superficie del acabado exterior será B-s3 d2 en aquellas fachadas cuyo arranque sea accesible al público

bien desde la rasante exterior o bien desde una cubierta, así como en toda fachada cuya altura exceda de 18. Según CTE DB SE F, apartado 3. Si se utiliza un acabado exterior impermeable al agua de lluvia, éste debe ser permeable al vapor, para evitar condensaciones en la masa del muro, en los términos establecidos en el DB HE.

Hoja principal: Podrá ser un cerramiento de ladrillo de arcilla cocida, silicocalcáreo o bloque de arcilla aligerada o de hormigón, tomado con mortero compuesto por cemento y/o cal, arena, agua y a veces aditivos. Ladrillos de arcilla cocida (ver Parte II, Relación de productos con marcado CE, 2.1.1). Según CTE DB HS 1, apartado 2.3.2, en caso de exigirse en proyecto que el ladrillo sea de baja higroscopicidad, se comprobará que la absorción es menor o igual que el 10 %, según el ensayo descrito en UNE 67027:1984. Bloque de arcilla aligerada (ver Parte II, Relación de productos con marcado CE, 2.1.1). Piezas silicocalcáreas (ver Parte II, Relación de productos con marcado CE, 2.1.2). Bloque de hormigón (ver Parte II, Relación de productos con marcado CE, 2.1.3, 2.1.4). Mortero de albañilería (ver Parte II, Relación de productos con marcado CE, 19.1.12). Clases especificadas de morteros para albañilería para las siguientes propiedades: resistencia al hielo y contenido en sales solubles en las condiciones de servicio. Para elegir el tipo de mortero apropiado se debe considerar el grado de exposición, incluyendo la protección prevista contra la saturación de agua. Según CTE DB SE F, apartado 4.2. El mortero ordinario para fábricas convencionales no será inferior a M1. El mortero ordinario para fábrica armada o pretensada, los morteros de junta delgada y los morteros ligeros, no serán inferiores a M5. En cualquier caso, para evitar roturas frágiles de los muros, la resistencia a la compresión del mortero no debe ser superior al 0,75 de la resistencia normalizada de las piezas.

Sellantes para juntas (ver Parte II, Relación de productos con marcado CE, 9): Según el CTE DB HS 1, apartado 2.3.3.1, los materiales de relleno y sellantes tendrán una elasticidad y una adherencia suficientes para absorber los movimientos de la hoja previstos y serán impermeables y resistentes a los agentes atmosféricos.

Armaduras de tendel (ver Parte II, Relación de productos con marcado CE, 2.2.3): Según CTE DB SE F, apartado 3.3. En la clase de exposición I, pueden utilizarse armaduras de acero al carbono sin protección. En las clases IIa y IIb, se utilizarán armaduras de acero al carbono protegidas mediante galvanizado fuerte o protección equivalente, a menos que la fábrica esté terminada mediante un enfoscado de sus caras expuestas, el mortero de la fábrica sea superior a M5 y el recubrimiento lateral mínimo de la armadura sea superior a 30 mm, en cuyo caso podrán utilizarse armaduras de acero al carbono sin protección. Para las clases III, IV, H, F y Q, en todas las subclases las armaduras de tendel serán de acero inoxidable austenítico o equivalente.

Revestimiento intermedio (ver Parte II, Relación de productos con marcado CE, 19.1.11): Podrá ser enfoscado de mortero mixto, mortero de cemento con aditivos hidrofugantes, etc. El revestimiento intermedio será siempre necesario cuando la hoja exterior sea cara vista. Según CTE DB HS 1 apartado 2.3.2. En caso de exigirse en proyecto que sea de resistencia alta a la filtración, el mortero tendrá aditivos hidrofugantes.

Cámara de aire: En su caso, tendrá un espesor mínimo de 3 cm y contará con separadores de la longitud y material adecuados (plástico, acero galvanizado, etc.), siendo recomendable que dispongan de goterón. Podrá ser ventilada (en grados muy ventilada o ligeramente ventilada) o sin ventilar. En caso de revestimiento con aplacado, la ventilación se producirá a través de los elementos del mismo. Según CTE DB SI 2, apartado 1. La clase de reacción al fuego de los materiales que ocupen más del 10% de las superficies interiores de las cámaras ventiladas será B-s3 d2 en aquellas fachadas cuyo arranque sea accesible al público bien desde la rasante exterior o bien desde una cubierta, así como en toda fachada cuya altura exceda de 18 m.

Aislante térmico (ver Parte II, Relación de productos con marcado CE, 3): Podrá ser paneles de lana mineral (MW), de poliestireno expandido (EPS), de poliestireno extruído (XPS), de poliuretano (PUR), etc. Según CTE DB HS 1 Apéndice A, en caso de exigirse en proyecto que el aislante sea no hidrófilo, se comprobará que tiene una succión o absorción de agua a corto plazo por inmersión parcial menor que  $1\text{kg/m}^2$  según ensayo UNE-EN 1609:1997 o una absorción de agua a largo plazo por inmersión total menor que el 5% según ensayo UNE-EN 12087:1997.

Hoja interior: Podrá ser de hoja de ladrillo arcilla cocida, placa de yeso laminado sobre estructura portante de perfiles de acero galvanizado, panel de yeso laminado con aislamiento térmico incluido, fijado con mortero, etc. Ladrillos de arcilla cocida (ver Parte II, Relación de productos con marcado CE, 2.1.1). Mortero de albañilería (ver Parte II, Relación de productos con marcado CE, 19.1.12). Placas de yeso laminado (ver Parte II, Relación de productos con marcado CE, 19.2.1). Perfiles de acero galvanizado (ver Parte II, Relación de productos con marcado CE, 19.5.3).

Revestimiento interior (ver capítulo 7.1.4. Enfoscados, guarnecidos y enlucidos): Podrá ser guarnecido y enlucido de yeso y cumplirá lo especificado en el capítulo Guarnecidos y enlucidos. Yeso (ver Parte II, Relación de productos con marcado CE, 19.2.4).

Remates (ver Parte II, Relación de productos con marcado CE, según el material): Podrán ser de material pétreo natural o artificial, arcilla cocida o de hormigón, o metálico, en cuyo caso estará protegido contra la corrosión. Las piezas no se presentarán piezas agrietadas, rotas, desportilladas ni manchadas, tendrán un color y una textura uniformes.

## **PRESCRIPCIÓN EN CUANTO A LA EJECUCIÓN POR UNIDADES DE OBRA**

### **Características técnicas de cada unidad de obra**

#### **Condiciones previas: soporte**

Hoja principal, fábrica de piezas de arcilla cocida o de hormigón: Se exigirá la condición de limitación de flecha a los elementos estructurales flectados: vigas de borde o remates de forjado. Terminada la estructura, se comprobará que el soporte (forjado, losa, riostra, etc.) haya fraguado totalmente, esté seco, nivelado, y limpio de cualquier resto de obra. Comprobado el nivel del forjado terminado, si hay alguna irregularidad se rellenará con mortero. En caso de utilizar dinteles metálicos, serán resistentes a la corrosión o estarán protegidos contra ella antes de su colocación.

Revestimiento intermedio: (ver capítulo 7.1.4. Enfoscados, guarnecidos y enlucidos)

Aislante térmico: En caso de colocar paneles rígidos se comprobará que la hoja principal no tenga desplomes ni falta de planeidad. Si existen defectos considerables en la superficie del revestimiento se corregirán, por ejemplo aplicando una capa de mortero de regularización, para facilitar la colocación y el ajuste de los paneles.

Hoja interior: fábrica de piezas arcilla cocidas o de hormigón: se comprobará la limpieza del soporte (forjado, losa, etc.), así como la correcta colocación del aislante.

Hoja interior: trasdosado autoportante de placas de yeso laminado con perfilera metálica: (ver capítulo Tabiquería de placas de yeso laminado sobre estructura metálica).

Revestimiento exterior: enfoscado de mortero. (ver capítulo de Enfoscados, guarnecidos y enlucidos).

En caso de pilares, vigas y viguetas de acero, se forrarán previamente con piezas de arcilla cocida o de cemento.

Remate: Previamente a la colocación de los remates, los antepechos estarán saneados, limpios y terminados al menos tres días antes de ejecutar el elemento de remate.

#### **Proceso de ejecución**

#### **Ejecución**

Hoja principal: Se replanteará la situación de la fachada, comprobando las desviaciones entre forjados. Será necesaria la verificación del replanteo por la dirección facultativa. Se colocarán miras rectas y aplomadas en la cara interior de la fachada en todas las esquinas, huecos, quiebros, juntas de movimiento, y en tramos ciegos a distancias no mayores que 4 m. Se marcará un nivel general de planta en los pilares con un nivel de agua. Se realizará el replanteo horizontal de la fábrica señalando en el forjado la situación de los huecos, juntas de dilatación y otros puntos de inicio de la fábrica, según el plano de replanteo del proyecto, de forma que se evite colocar piezas menores de medio ladrillo. Las juntas de dilatación de la fábrica sustentada se dispondrán de forma que cada junta estructural coincida con una de ellas. Según CTE DB HS 1, apartado 2.3.3.1. Se cumplirán las distancias máximas entre juntas de dilatación, en función del material componente: 12 m en caso de piezas de arcilla cocida, y 6 m en caso de bloques de hormigón.

El replanteo vertical se realizará de forjado a forjado, marcando en las reglas las alturas de las hiladas, del alféizar y del dintel. Se ajustará el número de hiladas para no tener que cortar las piezas. En el caso de bloques, se calculará el espesor del tendel (1 cm + 2 mm, generalmente) para encajar un número entero de bloques. (considerando la dimensión nominal de altura del bloque), entre referencias de nivel sucesivas según las alturas libres entre forjados que se hayan establecido en proyecto es conveniente.

Se dispondrán los precercos en obra. La primera hilada en cada planta se recibirá sobre capa de mortero de 1 cm de espesor, extendida en toda la superficie de asiento de la fábrica. Las hiladas se ejecutarán niveladas, guiándose de las lienzas que marcan su altura. Se comprobará que la hilada que se está ejecutando no se desploma sobre la anterior. Las fábricas se levantarán por hiladas horizontales enteras, salvo cuando dos partes tengan que levantarse en distintas épocas, en cuyo caso la primera se dejará escalonada. Si esto no fuera posible, se dispondrán enjarjes. Los encuentros de esquinas o con otras fábricas, se harán mediante enjarjes en todo su espesor y en todas las hiladas. En el caso de fábrica armada, ver capítulo de Fábrica estructural.

En caso de ladrillos de arcilla cocida: Los ladrillos se humedecerán antes de su colocación para que no absorban el agua del mortero. Los ladrillos se colocarán a restregón, utilizando suficiente mortero para que penetre en los huecos del ladrillo y las juntas queden rellenas. Se recogerán las rebabas de mortero sobrante en cada hilada. En el caso de fábricas cara vista, a medida que se vaya levantando la fábrica se irá limpiando y realizando las llagas (primero las llagas verticales para obtener las horizontales más limpias). Asimismo, se comprobará mediante el uso de plomadas la verticalidad de todo el muro y también el plomo de las juntas verticales correspondientes a hiladas alternas. Dichas juntas seguirán la ley de traba empleada según el tipo de aparejo.

En caso de bloques de arcilla aligerada: Los bloques se humedecerán antes de su colocación. Las juntas de mortero de asiento se realizarán de 1 cm de espesor como mínimo en una banda única. Los bloques se colocarán sin mortero en la junta vertical. Se asentarán verticalmente, no a restregón, haciendo tope con el machihembrado, y golpeando con una maza de goma para que el mortero penetre en las perforaciones. Se recogerán las rebabas de mortero sobrante. Se comprobará que el espesor del tendel una vez asentados los bloques esté comprendido entre 1 y 1,5 cm. La separación entre juntas verticales de dos hiladas consecutivas deberá ser igual o mayor a 7 cm. Para ajustar la modulación vertical se podrán variar los espesores de las juntas de mortero (entre 1 y 1,5 cm), o se utilizarán piezas especiales de ajuste vertical o piezas cortadas en obra con cortadora de mesa.

En caso de bloques de hormigón: Debido a la conicidad de los alvéolos de los bloques huecos, la cara que tiene más superficie de hormigón se colocará en la parte superior para ofrecer una superficie de apoyo mayor al mortero de la junta. Los bloques se colocarán secos, humedeciendo únicamente la superficie del bloque en contacto con el mortero, si el fabricante lo recomienda. Para la formación de la junta horizontal, en los bloques ciegos el mortero se extenderá sobre la cara superior de manera completa; en los bloques huecos, se colocará sobre las paredes y tabiquillos, salvo cuando se pretenda interrumpir el puente térmico y la transmisión de agua a través de la junta, en cuyo caso sólo se colocará sobre las paredes, quedando el mortero en dos bandas separadas. Para la formación de la junta vertical, se aplicará mortero sobre los salientes de la testa del bloque, presionándolo. Los bloques se llevarán a su posición mientras el mortero esté aún blando y plástico. Se quitará el mortero sobrante evitando caídas de mortero, tanto en el interior de los bloques como en la cámara de trasdosado, y sin ensuciar ni rayar el bloque. No se utilizarán piezas menores de medio bloque. Cuando se precise cortar los bloques se realizará el corte con maquinaria adecuada. Mientras se ejecute la fábrica, se conservarán los plomos y niveles de forma que el paramento resulte con todas las llagas alineadas y los tendeles a nivel. Las hiladas intermedias se colocarán con sus juntas verticales alternadas. Si se realiza el llagueado de las juntas, previamente se rellenarán con mortero fresco los agujeros o pequeñas zonas que no hayan quedado completamente ocupadas, comprobando que el mortero esté todavía fresco y plástico. El llagueado no se realizará inmediatamente después de la colocación, sino después del inicio del fraguado del mortero, pero antes de su endurecimiento. Si hay que reparar una junta después de que el mortero haya endurecido se eliminará el mortero de la junta en una profundidad al menos de 15 mm y no mayor del 15% del espesor del mismo, se mojará con agua y se reparará con mortero fresco. No se realizarán juntas matadas inferiormente, porque favorecen la entrada de agua en la fábrica. Los enfoscados interiores o exteriores se realizarán transcurridos 45 días después de terminar la fábrica para evitar fisuración por retracción del mortero de las juntas.

En general: Las fábricas se trabajarán siempre a una temperatura ambiente que oscile entre 5 y 40 ° C. Si se sobrepasan estos límites, 48 horas después, se revisará la obra ejecutada. Durante la ejecución de las fábricas, se adoptarán las siguientes protecciones:

Contra la lluvia: las partes recientemente ejecutadas se protegerán con plásticos para evitar el lavado de los morteros, la erosión de las juntas y la acumulación de agua en el interior del muro. Se procurará colocar lo antes posible elementos de protección, como alfeizares, albardillas, etc.

Contra el calor y los efectos de secado por el viento: se mantendrá húmeda la fábrica recientemente ejecutada, para evitar una evaporación del agua del mortero demasiado rápida, hasta que alcance la resistencia adecuada.

Contra heladas: si ha helado antes de iniciar el trabajo, se inspeccionarán las fábricas ejecutadas, debiendo demoler las zonas afectadas que no garanticen la resistencia y durabilidad establecidas. Si la helada se produce una vez iniciado el trabajo, se suspenderá, protegiendo lo construido con mantas de aislante térmico o plásticos.

Frente a posibles daños mecánicos debidos a otros trabajos a desarrollar en obra (vertido de hormigón, andamiajes, tráfico de obra, etc.), se protegerán los elementos vulnerables de las fábricas (aristas, huecos, zócalos, etc.). Las fábricas deberán ser estables durante su construcción, por lo que se elevarán a la vez que sus correspondientes arriostramientos. En los casos donde no se pueda garantizar su estabilidad frente a acciones horizontales, se arriostrarán a elementos suficientemente sólidos. Cuando el viento sea superior a 50 km/h, se suspenderán los trabajos y se asegurarán las fábricas realizadas.

Elementos singulares:

Juntas de dilatación: Según CTE DB HS 1, apartado 2.3.3.1. Se colocará un sellante sobre un relleno introducido en la junta. La profundidad del sellante será mayor o igual que 1 cm y la relación entre su espesor y su anchura estará comprendida entre 0,5 y 2. En fachadas enfoscadas el sellante quedará enrasado con el paramento de la hoja principal sin enfoscar. Cuando se utilicen chapas metálicas en las juntas de dilatación, se dispondrán de forma que cubran a ambos lados de la junta una banda de muro de 5 cm como mínimo y cada chapa se fijará mecánicamente en dicha banda y se sellará su extremo correspondiente.

Arranque de la fábrica desde cimentación: Según CTE DB HS 1, apartado 2.3.3.2. En el arranque de la fábrica desde cimentación se dispondrá una barrera impermeable a más de 15 cm por encima del nivel del suelo exterior que cubra todo el espesor de la fachada. Cuando la fachada esté constituida



por un material poroso o tenga un revestimiento poroso, se dispondrá un zócalo de un material cuyo coeficiente de succión sea menor que el 3%, u otra solución que proteja la fachada de salpicaduras hasta una altura mínima de 30 cm, y que cubra la barrera impermeable dispuesta entre el muro y la fachada. La unión del zócalo con la fachada en su parte superior deberá sellarse o adoptarse otra solución que produzca el mismo efecto.

Encuentros de la fachada con los forjados: Según CTE DB HS 1, apartado 2.3.3.3. Cuando la hoja principal esté interrumpida por los forjados, se dispondrá de una junta de desolidarización entre la hoja principal y cada forjado por debajo de éstos, dejando una holgura de 2 cm, disponer refuerzos locales (ver CTE). Esta holgura se rellenará después de la retracción de la hoja principal, con un material cuya elasticidad sea compatible con la deformación prevista del forjado, y se protegerá de la filtración con un goterón. Cuando el paramento exterior de la hoja principal sobresalga del borde del forjado, el vuelo será menor que 1/3 del espesor de dicha hoja. Cuando el forjado sobresalga del plano exterior de la fachada tendrá una pendiente hacia el exterior para evacuar el agua del 10% como mínimo y se dispondrá un goterón en el borde del mismo.

Encuentros de la fachada con los pilares: Según CTE DB HS 1, apartado 2.3.3.4. Cuando la hoja principal esté interrumpida por los pilares, si se colocan piezas de menor espesor que la hoja principal por la parte exterior de los pilares, para conseguir la estabilidad de estas piezas, se dispondrá una armadura o cualquier otra solución que produzca el mismo efecto.

Encuentros de la cámara de aire ventilada con los forjados y los dinteles, en su caso: Según CTE DB HS 1, apartado 2.3.3.5. Cuando la cámara quede interrumpida por un forjado o un dintel, se dispondrá un sistema de recogida y evacuación del agua filtrada o condensada en la misma. Como sistema de recogida de agua se utilizará un elemento continuo impermeable (lámina, perfil especial, etc.) dispuesto a lo largo del fondo de la cámara, con inclinación hacia el exterior, de tal forma que su borde superior esté situado como mínimo a 10 cm del fondo y al menos 3 cm por encima del punto más alto del sistema de evacuación. Cuando se disponga una lámina, ésta se introducirá en la hoja interior en todo su espesor. Para la evacuación se dispondrá el sistema indicado en proyecto: tubos de material estanco, llagas de la primera hilada desprovistas de mortero en caso de fábrica cara vista, etc., que, en cualquier caso, estarán separados 1,5 m como máximo. Para poder comprobar la limpieza del fondo de la cámara tras la construcción del paño completo, se dejarán sin colocar uno de cada 4 ladrillos de la primera hilada.

Encuentro de la fachada con la carpintería: Según CTE DB HS 1, apartado 2.3.3.6. La junta entre el cerco y el muro se sellará con un cordón que se introducirá en un llagueado practicado en el muro de forma que quede encajado entre dos bordes paralelos. Cuando la carpintería esté retranqueada respecto del paramento exterior de la fachada, se rematará el alféizar con un vierteaguas para evacuar hacia el exterior el agua de lluvia y se dispondrá un goterón en el dintel para evitar que el agua de lluvia discurra por la parte inferior del dintel hacia la carpintería o se adoptarán soluciones que produzcan los mismos efectos. Cuando el grado de impermeabilidad exigido sea igual a 5, si las carpinterías están retranqueadas respecto del paramento exterior de la fachada, se dispondrá precerco y una barrera impermeable en las jambas entre la hoja principal y el precerco, o en su caso el cerco, prolongada 10 cm hacia el interior del muro. El vierteaguas tendrá una pendiente hacia el exterior, será impermeable o se dispondrá sobre una barrera impermeable fijada al cerco o al muro que se prolongue por la parte trasera y por ambos lados del vierteaguas. El vierteaguas dispondrá de un goterón en la cara inferior del saliente, separado del paramento exterior de la fachada al menos 2 cm, y su entrega lateral en la jamba será de 2 cm como mínimo. La junta de las piezas con goterón tendrá la forma del mismo para no crear a través de ella un puente hacia la fachada.

Antepechos y remates superiores de las fachadas: Según CTE DB HS 1, apartado 2.3.3.7. Los antepechos se rematarán con la solución indicada en proyecto para evacuar el agua de lluvia. Las albardillas y vierteaguas tendrán una inclinación, dispondrán de goterones en la cara inferior de los salientes hacia los que discurre el agua, separados de los paramentos correspondientes del antepecho al menos 2 cm y serán impermeables o se dispondrán sobre una barrera impermeable que tenga una pendiente. Se dispondrán juntas de dilatación cada dos piezas cuando sean de piedra o prefabricadas y cada 2 m cuando sean de arcilla cocida. Las juntas entre las piezas se realizarán de tal manera que sean impermeables con un sellado adecuado. Se replantearán las piezas de remate. Los paramentos de aplicación estarán saneados, limpios y húmedos. Si es preciso se repicarán previamente. En caso de recibirse los vierteaguas o albardillas con mortero, se humedecerá la superficie del soporte para que no absorba el agua del mismo; no se apoyarán elementos sobre ellos, al menos hasta tres días después de su ejecución.

Anclajes a la fachada: Según CTE DB HS 1, apartado 2.3.3.8. Cuando los anclajes de elementos tales como barandillas o mástiles se realicen en un plano horizontal de la fachada, la junta entre el anclaje y la fachada se realizará de tal forma que se impida la entrada de agua a través de ella, mediante el sistema indicado en proyecto: sellado, elemento de goma, pieza metálica, etc.

Aleros y comisas: Según CTE DB HS 1, apartado 2.3.3.9. Los aleros y las comisas de constitución continua tendrán una pendiente hacia el exterior para evacuar el agua y los que sobresalgan más de 20 cm del plano de la fachada cumplirán las siguientes condiciones: serán impermeables o tendrán la cara superior protegida por una barrera impermeable; dispondrán en el encuentro con el paramento vertical de elementos de protección prefabricados o realizados in situ que se extiendan hacia arriba al menos 15 cm y cuyo remate superior se resuelva de forma que evite que el agua se filtre en el encuentro y en el remate; dispondrán de un goterón en el borde exterior de la cara inferior. La junta de las piezas con goterón tendrá la forma del mismo para no crear a través de ella un puente hacia la fachada.

Dinteles: Se adoptará la solución de proyecto (armado de los tendeles, viguetas pretensadas, perfiles metálicos, cargadero de piezas de arcilla cocida / hormigón y hormigón armado, etc.). Se consultará a la dirección facultativa el correspondiente apoyo de los cargaderos, los anclajes de perfiles al forjado, etc.

Revestimiento intermedio: (ver capítulo 7.1.4. Enfoscados, guamecidos y enlucidos)

Aislante térmico: Según CTE DB HE 1, apartado 5.2.1. Se controlará que la puesta en obra de los aislantes térmicos se ajusta a lo indicado en el proyecto, en cuanto a su colocación, posición, dimensiones y tratamiento de puntos singulares. En caso de colocación de paneles por fijación mecánica, el número de fijaciones dependerá de la rigidez de los paneles, y deberá ser el recomendado por el fabricante, aumentándose el número en los puntos singulares. En caso de fijación por adhesión, se colocarán los paneles de abajo hacia arriba. Si la adherencia de los paneles a la hoja principal se realiza mediante un adhesivo interpuesto, no se sobrepasará el tiempo de utilización del adhesivo; si la adherencia se realiza mediante el revestimiento intermedio, los paneles se colocarán recién aplicado el revestimiento, cuando esté todavía fresco. Los paneles deberán quedar estables en posición vertical, y continuos, evitando puentes térmicos. No se interrumpirá el aislante en la junta de dilatación de la fachada.

Barrera de vapor: Si es necesaria ésta se colocará en la cara caliente del cerramiento y se controlará que durante su ejecución no se produzcan roturas o deterioros en la misma (CTE DB HE 1, apartado 5.2.2).

Hoja interior: fábrica de piezas de arcilla cocida o de hormigón: (ver capítulo particiones de piezas de arcilla cocida o de hormigón)

Hoja interior: trasdosado autoportante de placas de yeso laminado sobre perfilaría: (ver capítulo particiones de piezas de arcilla cocida o de hormigón)

Revestimiento exterior. (ver capítulo 7.1.4. Enfoscados, guamecidos y enlucidos).

**Control de ejecución, ensayos y pruebas**

**Control de ejecución**

Puntos de observación.

**Replanteo:** Replanteo de las hojas del cerramiento. Desviaciones respecto a proyecto. En zonas de circulación, vuelos con altura mínima de 2,20 m, elementos salientes y protecciones de elementos volados cuya altura sea menor que 2,00 m. Huecos para el servicio de extinción de incendios: altura máxima del alféizar: 1,20 m; dimensiones mínimas del hueco: 0,80 m horizontal y 1,20 m vertical; distancia máxima entre ejes de huecos consecutivos: 25 m, etc. Distancia máxima entre juntas verticales de la hoja.

**Ejecución:** Composición del cerramiento según proyecto: espesor y características. Si la fachada arranca desde la cimentación, existencia de barrera impermeable, y de zócalo si el cerramiento es de material poroso. Enjarjes en los encuentros y esquinas de muros. Colocación de piezas: existencia de miras aplomadas, limpieza de ejecución, solapes de piezas (traba). Aparejo y espesor de juntas en fábrica cara vista. Holgura del cerramiento en el encuentro con el forjado superior (de 2 cm y relleno a las 24 horas). Arriostamiento durante la construcción. Encuentros con los forjados: en caso de hoja exterior enrasada: existencia de junta de desolidarización; en caso de vuelo de la hoja exterior respecto al forjado: menor que 1/3 del espesor de la hoja. Encuentros con los pilares: si existen piezas de menor espesor que la hoja principal por la parte exterior de los pilares, existencia de armadura. Encuentro de la fachada con la carpintería: en caso de grado de impermeabilidad 5 y carpintería retranqueada, colocación de barrera impermeable. Albardillas y vierteaguas: pendiente mínima, impermeables o colocación sobre barrera impermeable y, con goterón con separación mínima de la fachada de 2 cm. Anclajes horizontales en la fachada: junta impermeabilizada: sellado, elemento de goma, pieza metálica, etc. Aleros y cornisas: pendiente mínima. Si sobresalen más de 20 cm: impermeabilizados, encuentro con el paramento vertical con protección hacia arriba mínima de 15 cm y goterón. Dinteles: dimensión y entrega. Juntas de dilatación: aplomadas y limpias. Revestimiento intermedio: (ver capítulo 7.1.4. Enfoscados, guarnecidos y enlucidos). Cámara de aire: espesor. Limpieza. En caso de cámara ventilada, disposición de un sistema de recogida y evacuación del agua. Aislamiento térmico: espesor y tipo. Continuidad. Correcta colocación: cuando no rellene la totalidad de la cámara, en contacto con la hoja interior y existencia separadores. Ejecución de los puentes térmicos (capialzados, frentes de forjados, soportes) y aquellos integrados en los cerramientos según detalles constructivos correspondientes. Barrera de vapor: existencia, en su caso. Colocación en la cara caliente del cerramiento y no deterioro durante su ejecución. Revestimiento exterior: (ver capítulo de Enfoscados, guarnecidos y enlucidos)

Comprobación final: Planeidad, medida con regla de 2 m. Desplome, no mayor de 10 mm por planta, ni mayor de 30 mm en todo el edificio.

#### **Ensayos y pruebas**

Prueba de servicio: estanquidad de paños de fachada al agua de escorrentía. Muestreo: una prueba por cada tipo de fachada y superficie de 1000 M<sup>2</sup> o fracción.

#### **Conservación y mantenimiento**

No se permitirá la acumulación de cargas de uso superiores a las previstas ni alteraciones en la forma de trabajo de los cerramientos o en sus condiciones de arriostamiento.

Los muros de cerramiento no se someterán a humedad habitual y se denunciará cualquier fuga observada en las canalizaciones de suministro o evacuación de agua.

Se evitará el vertido sobre la fábrica de productos cáusticos y de agua procedente de las jardineras.

Si fuera apreciada alguna anomalía, se realizará una inspección, observando si aparecen fisuras de retracción.

Cualquier alteración apreciable como fisura, desplome o envejecimiento indebido será analizada por la dirección facultativa que dictaminará su importancia y peligrosidad y, en su caso, las reparaciones que deban realizarse.

En caso de fábrica cara vista para un correcto acabado se evitará ensuciarla durante su ejecución, protegiéndola si es necesario. Si fuese necesaria una limpieza final se realizará por profesional cualificado, mediante los procedimientos adecuados (lavado con agua, limpieza química, proyección de abrasivos, etc.) según el tipo de pieza (ladrillo de arcilla cocida, bloque de arcilla aligerada o de hormigón) y la sustancia implicada.

## **HUECOS CARPINTERÍAS**

### **DESCRIPCIÓN**

#### **Descripción**

**Puertas:** compuestas de hoja/s plegables, abatible/s o corredera/s. Podrán ser metálicas (realizadas con perfiles de acero laminados en caliente, conformados en frío, acero inoxidable o aluminio anodizado o lacado), de madera, de plástico (PVC) o de vidrio templado.

**Ventanas:** compuestas de hoja/s fija/s, abatible/s, corredera/s, plegables, oscilobatiente/s o pivotante/s. Podrán ser metálicas (realizadas con perfiles de acero laminados en caliente, conformados en frío, acero inoxidable o aluminio anodizado o lacado), de madera o de material plástico (PVC).

En general: irán recibidas con cerco sobre el cerramiento o en ocasiones fijadas sobre precerco. Incluirán todos los junquillos, patillas de fijación, tornillos, burletes de goma, accesorios, así como los herrajes de cierre y de colgar necesarios.

#### **Criterios de medición y valoración de unidades**

Metro cuadrado de carpintería o superficie del hueco a cerrar, totalmente terminada, incluyendo herraje de cierre y de colgar, y accesorios necesarios; así como colocación, sellado, pintura, lacado o barniz en caso de carpintería de madera, protección durante las obras y limpieza final. No se incluyen persianas o todos, ni acristalamientos.

### **PRESCRIPCIONES SOBRE LOS PRODUCTOS**

#### **Características y recepción de los productos que se incorporan a las unidades de obra**

La recepción de los productos, equipos y sistemas se realizará conforme se desarrolla en la Parte II, Condiciones de recepción de los productos. Este control comprende el control de la documentación de los suministros (incluida la correspondiente al marcado CE, cuando sea pertinente), el control mediante distintivos de calidad o evaluaciones técnicas de idoneidad y el control mediante ensayos.

**Puertas y ventanas en general:** Ventanas y puertas peatonales exteriores sin características de resistencia al fuego y/ o control de humo (ver Parte II, Relación de productos con marcado CE, 7.1.1).

**Puertas industriales, comerciales, de garaje y portones.** Productos sin características de resistencia al fuego o control de humos (ver Parte II, Relación de productos con marcado CE, 7.1.2).

**Herrajes para la edificación.** Dispositivos de emergencia accionados por una manilla o un pulsador para salidas de socorro (ver Parte II, Relación de productos con marcado CE, 7.3.1).

**Herrajes para la edificación.** Dispositivos antipánico para salidas de emergencia activados por una barra horizontal (ver Parte II, Relación de productos con marcado CE, 7.3.2).

**Herrajes para la edificación.** Dispositivos de cierre controlado de puertas (ver Parte II, Relación de productos con marcado CE, 7.3.3).

Herrajes para la edificación. Dispositivos de retención electromagnética para puertas batientes. (ver Parte II, Relación de productos con marcado CE, 7.3.4).

Herrajes para la edificación. Bisagras de un solo eje. Requisitos y métodos de ensayo (ver Parte II, Relación de productos con marcado CE, 7.3.6).

Herrajes para edificación. Cerraduras y pestillos. Cerraduras, pestillos y cerraderos mecánicos. Requisitos y métodos de ensayo (ver Parte II, Relación de productos con marcado CE, 7.3.7). Según el CTE DB HE 1, apartado 4.1, los productos para huecos y lucernarios se caracterizan mediante los siguientes parámetros: Parte semitransparente: transmitancia térmica  $U$  ( $W/m^2K$ ). Factor solar,  $g^L$  (adimensional). Marcos: transmitancia térmica  $U_{H,m}$  ( $W/m^2K$ ). Absortividad  $\alpha$  en función de su color. Según el CTE DB HE 1, apartado 2.3, las carpinterías de los huecos (ventanas y puertas), se caracterizan por su permeabilidad al aire (capacidad de paso del aire, expresada en  $m^3/h$ , en función de la diferencia de presiones), medida con una sobrepresión de 100 Pa. Según el apartado 3.1.1, tendrá unos valores inferiores a los siguientes: Para las zonas climáticas A y B: 50  $m^3/h m^2$ ; Para las zonas climáticas C, D y E: 27  $m^3/h m^2$ .

Preferido, podrá ser de perfil tubular conformado en frío de acero galvanizado, o de madera.

Accesorios para el montaje de los perfiles: escuadras, tornillos, patillas de fijación, etc.; burletes de goma, cepillos, además de todos accesorios y herrajes necesarios (de material inoxidable). Juntas perimetrales. Cepillos en caso de correderas.

Puertas y ventanas de madera: Tableros derivados de la madera para utilización en la construcción (ver Parte II, Relación de productos con marcado CE, 19.7.1). Juntas de estanqueidad (ver Parte II, Relación de productos con marcado CE, 9). Junquillos. Perfiles de madera (ver Parte II, Relación de productos con marcado CE, 1.5.2). Sin alabeos, ataques de hongos o insectos, fendas ni abolladuras. Ejes rectilíneos. Clase de madera. Defectos aparentes. Geometría de las secciones. Cámara de descompresión. Orificios para desagüe. Dimensiones y características de los nudos y los defectos aparentes de los perfiles. La madera utilizada en los perfiles será de peso específico no inferior a 450  $kg/m^3$  y un contenido de humedad no mayor del 15% ni menor del 12% y no mayor del 10% cuando sea maciza. Irá protegida exteriormente con pintura, lacado o barniz.

Puertas y ventanas de acero: Perfiles de acero laminado en caliente o conformado en frío (protegidos con imprimación anticorrosiva de 15 micras de espesor o galvanizado) o de acero inoxidable (ver Parte II, Relación de productos con marcado CE, 1.1.2, 19.5.2, 19.5.3): tolerancias dimensionales, sin alabeos, grietas ni deformaciones, ejes rectilíneos, uniones de perfiles soldados en toda su longitud. Dimensiones adecuadas de la cámara que recoge el agua de condensación, y orificio de desagüe. Perfiles de chapa para marco: espesor de la chapa de perfiles ó 0,8 mm, inercia de los perfiles. Junquillos de chapa. Espesor de la chapa de junquillos ó 0,5 mm. Herrajes ajustados al sistema de perfiles.

Puertas y ventanas de aluminio (ver Parte II, Relación de productos con marcado CE, 19.6.1) Perfiles de marco: inercia de los perfiles, los ángulos de las juntas estarán soldados o vulcanizados, dimensiones adecuadas de la cámara o canales que recogen el agua de condensación, orificios de desagüe (3 por metro), espesor mínimo de pared de los perfiles 1,5 mm color uniforme, sin alabeos, fisuras, ni deformaciones, ejes rectilíneos. Chapa de vierteaguas: espesor mínimo 0,5 mm. Junquillos: espesor mínimo 1 mm. Juntas perimetrales. Cepillos en caso de correderas. Protección orgánica: fundido de polvo de poliéster: espesor. Protección anódica: espesor de 15 micras en exposición normal y buena limpieza; espesor de 20 micras, en interiores con rozamiento; espesor de 25 micras en atmósferas marina o industrial. Ajuste de herrajes al sistema de perfiles. No interrumpirán las juntas perimetrales.

Puertas y ventanas de materiales plásticos: Perfiles para marcos. Perfiles de PVC. Espesor mínimo de pared en los perfiles 18 mm y peso específico 1,40  $gr/cm^3$  Modulo de elasticidad. Coeficiente redilatación. Inercia de los perfiles. Uniones de perfiles soldados. Dimensiones adecuadas de la cámara que recoge el agua de condensación. Orificios de desagüe. Color uniforme. Sin alabeos, fisuras, ni deformaciones. Ejes rectilíneos. Burletes perimetrales. Junquillos. Espesor 1 mm. Herrajes especiales para este material. Masillas para el sellado perimetral: masillas elásticas permanentes y no rígidas.

Puertas de vidrio: Vidrio de silicato sodocálcico de seguridad templado térmicamente (ver Parte II, Relación de productos con marcado CE, 7.4.8). Vidrio borosilicatado de seguridad templado térmicamente (ver Parte II, Relación de productos con marcado CE, 7.4.9). Vidrio de seguridad de silicato sodocálcico templado en caliente (ver Parte II, Relación de productos con marcado CE, 7.4.10). El almacenamiento en obra de los productos será en un lugar protegido de lluvias y focos húmedos, en zonas alejadas de posibles impactos. No estarán en contacto con el terreno.

## PRESCRIPCIÓN EN CUANTO A LA EJECUCIÓN POR UNIDADES DE OBRA

### Características técnicas de cada unidad de obra

#### Condiciones previas: soporte

La fábrica que reciba la carpintería de la puerta o ventana estará terminada, a falta de revestimientos. El cerco estará colocado y aplomado.

#### Compatibilidad entre los productos, elementos y sistemas constructivos

Para prevenir el fenómeno electroquímico de la corrosión galvánica entre metales con diferente potencial, se adoptarán las siguientes medidas: Evitar el contacto entre dos metales de distinta actividad. En caso de no poder evitar el contacto, se deberá seleccionar metales próximos en la serie galvánica. Aislar eléctricamente los metales con diferente potencial. Evitar el acceso de agua y oxígeno a la zona de unión de los dos metales. Puertas y ventanas de acero: el acero sin protección no entrará en contacto con el yeso. Puertas y ventanas de aleaciones ligeras: se evitará el contacto directo con el cemento o la cal, mediante precerco de madera, u otras protecciones. Se evitará la formación de puentes galvánicos por la unión de distintos materiales (soportes formados por paneles ligeros, montantes de muros cortina, etc.). Según el CTE DB SE A, apartado. 3. Durabilidad. Ha de prevenirse la corrosión del acero evitando el contacto directo con el aluminio de las carpinterías de cerramiento, muros cortina, etc. Deberá tenerse especial precaución en la posible formación de puentes galvánicos por la unión de distintos materiales (soportes formados por paneles ligeros, montantes de muros cortina, etc.).

#### Proceso de ejecución

##### Ejecución

En general:

Se comprobará el replanteo y dimensiones del hueco, o en su caso para el precerco. Antes de su colocación se comprobará que la carpintería conserva su protección. Se repasará la carpintería en general: ajuste de herrajes, nivelación de hojas, etc. La cámara o canales que recogen el agua de condensación tendrán las dimensiones adecuadas; contará al menos con 3 orificios de desagüe por cada metro. Se realizarán los ajustes necesarios para mantener las tolerancias del producto. Se fijará la carpintería al precerco o a la fábrica. Se comprobará que los mecanismos de cierre y maniobra son de funcionamiento suave y continuo. Los herrajes no interrumpirán las juntas perimetrales de los perfiles. Las uniones entre perfiles se realizarán del siguiente modo: Puertas y ventanas de material plástico: a inglete mediante soldadura térmica, a una temperatura de 180 °C, quedando unidos en todo su perímetro de contacto. Puertas y ventanas de madera: con ensambles que aseguren su rigidez, quedando encolados en todo su perímetro de contacto. Puertas y ventanas de acero: con soldadura que asegure su rigidez, quedando unidas en todo su perímetro de contacto. Puertas y ventanas de aleaciones ligeras: con soldadura o vulcanizado, o escuadras interiores, unidas a los perfiles por tornillos, remaches o ensamble a presión. Según el CTE DB HS 1, apartado. 2.3.3.6. Si el grado de impermeabilidad exigido es 5, las carpinterías se retranquearán del paramento exterior de la fachada, disponiendo precerco y se colocará una barrera impermeable en las jambas entre la hoja principal y el precerco, o en su caso el cerco, prolongada 10 cm hacia el interior del muro (Véase la figura 2.11). Se sellará la junta entre el cerco y el muro con cordón en llagueado practicado en el muro para que quede encajado entre dos bordes

paralelos. Si la carpintería está retranqueada del paramento exterior, se colocará vierteaguas, goterón en el dintel...etc. para que el agua de lluvia no llegue a la carpintería. El vierteaguas tendrá una pendiente hacia el exterior de 10° mínimo, será impermeable o colocarse sobre barrera impermeable, y tendrá goterón en la cara inferior del saliente según la figura 2.12. La junta de las piezas con goterón tendrá su misma forma para que no sea un puente hacia la fachada.

#### **Tolerancias admisibles**

Según el CTE DB SU 2, apartado. 1.4 Las superficies acristaladas que se puedan confundir con puertas o aberturas llevarán, en toda su longitud, señalización a una altura inferior entre 850 mm y 1100 mm y a una altura superior entre 1500 mm y 1700 mm.

#### **Condiciones de terminación**

En general: la carpintería quedará aplomada. Se limpiará para recibir el acristalamiento, si lo hubiere. Una vez colocada, se sellarán las juntas carpintería-fachada en todo su perímetro exterior. La junta será continua y uniforme, y el sellado se aplicará sobre superficies limpias y secas. Así se asegura la estanquidad al aire y al agua. Puertas y ventanas de aleaciones ligeras, de material plástico: se retirará la protección después de revestir la fábrica. Según el CTE DB SE M, apartado 3.2, las puertas y ventanas de madera se protegerán contra los daños que puedan causar agentes bióticos y abióticos.

#### **Control de ejecución, ensayos y pruebas**

##### **Control de ejecución**

Carpintería exterior.

Puntos de observación: Los materiales que no se ajusten a lo especificado se retirarán o, en su caso, demolida o reparada la parte de obra afectada. Puertas y ventanas de madera: desplome máximo fuera de la vertical: 6 mm por m en puertas y 4 mm por m en ventanas. Puertas y ventanas de material plástico: estabilidad dimensional longitudinal de la carpintería inferior a más menos el 5%. Puertas de vidrio: espesores de los vidrios. Preparación del hueco: replanteo. Dimensiones. Se fijan las tolerancias en límites absorbibles por la junta. Si hay precerco, carece de alabeos o descuadros producidos por la obra. Lámina impermeabilizante entre antepecho y vierteaguas. En puertas balconeras, disposición de lámina impermeabilizante. Vaciados laterales en muros para el anclaje, en su caso. Fijación de la ventana: comprobación y fijación del cerco. Fijaciones laterales. Empotramiento adecuado. Fijación a la caja de persiana o dintel. Fijación al antepecho. Sellado: en ventanas de madera: recibido de los cercos con argamasa o mortero de cemento. Sellado con masilla. En ventanas metálicas: fijación al muro. En ventanas de aluminio: evitar el contacto directo con el cemento o la cal mediante precerco de madera, o si no existe precerco mediante pintura de protección (bituminosa). En ventanas de material plástico: fijación con sistema de anclaje elástico. Junta perimetral entre marco y obra  $\leq$  5 mm. Sellado perimetral con masillas elásticas permanentes (no rígida). Según CTE DB SU 1. Los acristalamientos exteriores cumplen lo especificado para facilitar su limpieza desde el interior o desde el exterior. Según CTE DB SI 3 punto 6. Las puertas previstas como salida de planta o de edificio y las previstas para la evacuación de > 50 personas, cumplen lo especificado. Según CTE DB HE 1. Está garantizada la estanquidad a la permeabilidad al aire. Comprobación final: según CTE DB SU 2. Las superficies acristaladas que puedan confundirse con puertas o aberturas, y puertas de vidrio sin tiradores o cercos, están señalizadas. Si existe una puerta corredera de accionamiento manual, incluidos sus mecanismos la distancia hasta el objeto fijo más próximo es como mínimo 20 cm. Según el CTE DB SI 3. Los siguientes casos cumplen lo establecido en el DB: las puertas previstas como salida de planta o de edificio y las previstas para la evacuación de más de 50 personas. Las puertas giratorias, excepto cuando sean automáticas y dispongan de un sistema que permita el abatimiento de sus hojas en el sentido de la evacuación, incluso en el de fallo de suministro eléctrico.

Carpintería interior: Puntos de observación: Los materiales que no se ajusten a lo especificado se retirarán o, en su caso, demolida o reparada la parte de obra afectada. Puertas de madera: desplome máximo fuera de la vertical: 6 mm. Comprobación proyecto: según el CTE DB SU 1. Altura libre de paso en zonas de circulación, en zonas de uso restringido y en los umbrales de las puertas la altura libre. Replanteo: según el CTE DB SU 2. Barrido de la hoja en puertas situadas en pasillos de anchura menor a 2,50 m. En puertas de vaivén, percepción de personas a través de las partes transparentes o translúcidas. En los siguientes casos se cumple lo establecido en el CTE DB SU 2: superficies acristaladas en áreas con riesgo de impacto. Partes vidriadas de puertas y cerramientos de duchas y bañeras. Superficies acristaladas que se puedan confundir con puertas o aberturas. Puertas de vidrio que no dispongan de elementos que permitan identificarlas. Puertas correderas de accionamiento manual. Las puertas que disponen de bloqueo desde el interior cumplen lo establecido en el CTE DB SU 3. En los siguientes casos se cumple lo establecido en el CTE DB SI 1: puertas de comunicación de las zonas de riesgo especial con el resto con el resto del edificio. Puertas de los vestíbulos de independencia. Según el CTE DB SI 3, dimensionado y condiciones de puertas y pasos, puertas de salida de recintos, puertas situadas en recorridos de evacuación y previstas como salida de planta o de edificio. Fijación y colocación: holgura de hoja a cerco inferior o igual a 3mm. Holgura con pavimento. Número de pernos o bisagras. Mecanismos de cierre: tipos según especificaciones de proyecto. Colocación. Disposición de condena por el interior (en su caso). Acabados: lacado, barnizado, pintado.

##### **Ensayos y pruebas**

Carpintería exterior: Prueba de funcionamiento: funcionamiento de la carpintería. Prueba de escorrentía en puertas y ventanas de acero, aleaciones ligeras y material plástico: estanqueidad al agua. Conjuntamente con la prueba de escorrentía de fachadas, en el paño más desfavorable.

Carpintería interior: Prueba de funcionamiento: apertura y accionamiento de cerraduras.

##### **Conservación y mantenimiento**

Se conservará la protección de la carpintería hasta el revestimiento de la fábrica y la colocación del acristalamiento. No se apoyarán pescantes de sujeción de andamios, poleas para elevar cargas, mecanismos para limpieza exterior u otros objetos que puedan dañarla.

## **ACRISTALAMIENTOS**

### **DESCRIPCIÓN**

#### **Descripción**

Según el CTE DB HE 1, apartado Terminología, los huecos son cualquier elemento semitransparente de la envolvente del edificio, comprendiendo las puertas y ventanas acristaladas. Estos acristalamientos podrán ser:

Vidrios sencillos: una única hoja de vidrio, sustentada a carpintería o fijada directamente a la estructura portante. Pueden ser:

Monolíticos:

Vidrio templado: compuestos de vidrio impreso sometido a un tratamiento térmico, que les confiere resistencia a esfuerzos de origen mecánico y térmico. Podrán tener después del templado un ligero mateado al ácido o a la arena.

Vidrio impreso armado: de silicato sodocálcico, plano, transparente, incoloro o coloreado, con malla de acero incorporada, de caras impresas o lisas.

Vidrio pulido armado: obtenido a partir del vidrio impreso armado de silicato sodocálcico, plano, transparente, incoloro, de caras paralelas y pulidas.

Vidrio plano: de silicato sodocálcico, plano, transparente, incoloro o coloreado, obtenido por estirado continuo, caras pulidas al fuego.

Vidrio impreso: de silicato sodocálcico, plano, transparente, que se obtiene por colada y laminación continuas.

**Vidrio borosilicatado:** silicatado con un porcentaje de óxido de boro que le confiere alto nivel de resistencia al choque térmico, hidrolítico y a los ácidos.

**Vidrio de capa:** vidrio básico, especial, tratado o laminado, en cuya superficie se ha depositado una o varias capas de materiales inorgánicos para modificar sus propiedades.

**Laminados:** compuestos por dos o más hojas de vidrio unidas por láminas de butiral, sustentados con perfil conformado a carpintería o fijados directamente a la estructura portante. Pueden ser:

**Vidrio laminado:** conjunto de una hoja de vidrio con una o más hojas de vidrio (básicos, especiales, de capa, tratados) y/ o hojas de acristalamientos plásticos unidos por capas o materiales que pegan o separan las hojas y pueden dar propiedades de resistencia al impacto, al fuego, acústicas, etc.

**Vidrio laminado de seguridad:** conjunto de una hoja de vidrio con una o más hojas de vidrio (básicos, especiales, de capa, tratados) y/ o hojas de acristalamientos plásticos unidos por capas o materiales que aportan resistencia al impacto.

**Vidrios dobles:** compuestos por dos vidrios separados por cámara de aire deshidratado, sustentados con perfil conformado a carpintería, o fijados directamente a la estructura portante, consiguiendo aislamiento térmico y acústico. Pueden ser:

**Vidrios dobles:** pueden estar compuestos por dos vidrios monolíticos o un vidrio monolítico con un vidrio laminado.

**Vidrios dobles bajo emisivos:** pueden estar compuestos por un vidrio bajo emisivo con un vidrio monolítico o un vidrio bajo emisivo con un vidrio laminado.

**Vidrios sintéticos:** compuestos por planchas de policarbonato, metacrilato, etc., que con distintos sistemas de fijación constituyen cerramientos verticales y horizontales, pudiendo ser incoloras, traslúcidas u opacas.

#### **Criterios de medición y valoración de unidades**

Metro cuadrado, medida la superficie acristalada totalmente terminada, incluyendo sistema de fijación, protección y limpieza final.

## **PRESCRIPCIONES SOBRE LOS PRODUCTOS**

### **Características y recepción de los productos que se incorporan a las unidades de obra**

La recepción de los productos, equipos y sistemas se realizará conforme se desarrolla en la Parte II, Condiciones de Recepción de productos. Este control comprende el control de la documentación de los suministros (incluida la correspondiente al marcado CE, cuando sea pertinente), el control mediante distintivos de calidad o evaluaciones técnicas de idoneidad y el control mediante ensayos.

**Vidrio,** podrá ser: Vidrio incoloro de silicato sodocálcico (ver Parte II, Relación de productos con marcado CE, 7.4.1). Vidrio de capa (ver Parte II, Relación de productos con marcado CE, 7.4.2). Unidades de vidrio aislante (ver Parte II, Relación de productos con marcado CE, 7.4.3). Vidrio borosilicatado (ver Parte II, Relación de productos con marcado CE, 7.4.4). Vidrio de silicato sodocálcico termoendurecido (ver Parte II, Relación de productos con marcado CE, 7.4.5). Vidrio de silicato sodocálcico de seguridad templado térmicamente (ver Parte II, Relación de productos con marcado CE, 7.4.6). Vidrio de silicato sodocálcico endurecido químicamente (ver Parte II, Relación de productos con marcado CE, 7.4.7). Vidrio borosilicatado de seguridad templado térmicamente (ver Parte II, Relación de productos con marcado CE, 7.4.8). Productos de vidrio de silicato básico alcalinotérrico (ver Parte II, Relación de productos con marcado CE, 7.4.9). Vidrio de seguridad de silicato sodocálcico templado en caliente (ver Parte II, Relación de productos con marcado CE, 7.4.10). Vidrio de seguridad de silicato alcalinotérrico endurecido en caliente (ver Parte II, Relación de productos con marcado CE, 7.4.11). Vidrio laminado y vidrio laminado de seguridad (ver Parte II, Relación de productos con marcado CE, 7.4.12).

**Galces y junquillos:** resistirán las tensiones transmitidas por el vidrio. Serán inoxidable y protegidos frente a la corrosión. Las caras verticales del galce y los junquillos encarados al vidrio, serán paralelas a las caras del acristalamiento, no pudiendo tener salientes superiores a 1 mm. Altura del galce, (teniendo en cuenta las tolerancias dimensionales de la carpintería y de los vidrios, holguras perimetrales y altura de empotramiento), y ancho útil del galce (respetando las tolerancias del espesor de los vidrios y las holguras laterales necesarias. Los junquillos serán desmontables para permitir la posible sustitución del vidrio.

**Calzos:** podrán ser de madera dura tratada o de elastómero. Dimensiones según se trate de calzos de apoyo, perimetrales o laterales. Imputrescibles, inalterables a temperaturas entre -10°C y +80°C, compatibles con los productos de estanqueidad y el material del bastidor.

**Masillas para relleno de holguras entre vidrio y galce y juntas de estanqueidad** (ver Parte II, Relación de productos con marcado CE, 9): Masillas que endurecen: masillas con aceite de linaza puro, con aceites diversos o de endurecimiento rápido. Masillas plásticas: de breas de alquitrán modificadas o betunes, asfaltos de gomas, aceites de resinas, etc. Masillas elásticas: "Thiokoles" o "Siliconas". Masillas en bandas preformadas autoadhesivas: de productos de síntesis, cauchos sintéticos, gomas y resinas especiales. Perfiles extrusionados elásticos: de PVC, neopreno en forma de U, etc.

**En acristalamientos formados por vidrios sintéticos:** Planchas de policarbonato, metacrilato (de colada o de extrusión), etc.: resistencia a impacto, aislamiento térmico, nivel de transmisión de luz, transparencia, resistencia al fuego, peso específico, protección contra radiación ultravioleta. Base de hierro troquelado, goma, clips de fijación. Elemento de cierre de aluminio: medidas y tolerancias. Inercia del perfil. Espesor del recubrimiento anódico. Calidad del sellado del recubrimiento anódico.

Los productos se conservarán al abrigo de la humedad, sol, polvo y salpicaduras de cemento y soldadura. Se almacenarán sobre una superficie plana y resistente, alejada de las zonas de paso. En caso de almacenamiento en el exterior, se cubrirán con un entoldado ventilado. Se repartirán los vidrios en los lugares en que se vayan a colocar: en pilas con una altura inferior a 25 cm, sujetas por barras de seguridad; apoyados sobre dos travesaños horizontales, protegidos por un material blando; protegidos del polvo por un plástico o un cartón.

## **PRESCRIPCIÓN EN CUANTO A LA EJECUCIÓN POR UNIDADES DE OBRA**

### **Características técnicas de cada unidad de obra**

#### **Condiciones previas: soporte**

En general el acristalamiento irá sustentado por carpintería (de acero, de madera, de aluminio, de PVC, de perfiles laminados), o bien fijado directamente a la estructura portante mediante fijación mecánica o elástica. La carpintería estará montada y fijada al elemento soporte, imprimada o tratada en su caso, limpia de óxido y los herrajes de cuelgue y cierre instalados. Los bastidores fijos o practicables soportarán sin deformaciones el peso de los vidrios que reciban; además no se deformarán por presiones de viento, limpieza, alteraciones por corrosión, etc. La flecha admisible de la carpintería no excederá de 1/200 del lado sometido a flexión, para vidrio simple y de 1/300 para vidrio doble. En caso de vidrios sintéticos, éstos se montarán en carpinterías de aleaciones ligeras, madera, plástico o perfiles laminados.

#### **Compatibilidad entre los productos, elementos y sistemas constructivos**

Para prevenir el fenómeno electroquímico de la corrosión galvánica entre metales con diferente potencial, se adoptarán las siguientes medidas: Evitar el contacto entre dos metales de distinta actividad. En caso de no poder evitar el contacto, se deberá seleccionar metales próximos en la serie galvánica. Aislar eléctricamente los metales con diferente potencial. Evitar el acceso de agua y oxígeno a la zona de unión de los dos metales. Se evitará el contacto

directo entre: Masilla de aceite de linaza - hormigón no tratado. Masilla de aceite de linaza - butiral de polivinilo. Masillas resinosas - alcohol. Masillas bituminosas - disolventes y todos los aceites. Testas de las hojas de vidrio. Vidrio con metal excepto metales blandos, como el plomo y el aluminio recocido. Vidrios sintéticos con otros vidrios, metales u hormigón.

En caso de vidrios laminados adosados canto con canto, se utilizará como sellante silicona neutra, para que ésta no ataque al butiral de polivinilo y produzca su deterioro. No se utilizarán calzos de apoyo de poliuretano para el montaje de acristalamientos dobles.

### **Proceso de ejecución**

#### **Ejecución**

Acristalamientos en general: Galces: Los bastidores estarán equipados con galces, colocando el acristalamiento con las debidas holguras perimetrales y laterales, que se rellenarán posteriormente con material elástico; así se evitará la transmisión de esfuerzos por dilataciones o contracciones del propio acristalamiento. Los galces pueden ser abiertos (para vidrios de poco espesor, menos de 4 mm, dimensiones reducidas o en vidrios impresos de espesor superior a 5 mm y vidrios armados), o cerrados para el resto de casos.

La forma de los galces podrá ser: Galces con junquillos. El vidrio se fijará en el galce mediante un junquillo, que según el tipo de bastidor podrá ser: Bastidores de madera: junquillos de madera o metálicos clavados o atornillados al cerco. Bastidores metálicos: junquillos de madera atornillados al cerco o metálicos atornillados o clipados. Bastidores de PVC: junquillos clipados, metálicos o de PVC. Bastidores de hormigón: junquillos atornillados a tacos de madera previamente recibidos en el cerco o interponiendo cerco auxiliar de madera o metálico que permita la reposición eventual del vidrio. Galces portahojas. En carpinterías correderas, el galce cerrado puede estar formado por perfiles en U. Perfil estructural de elastómero, asegurará fijación mecánica y estanqueidad. Galces auto-drenados. Los fondos del galce se drenarán ara equilibrar la presión entre el aire exterior y el fondo del galce, limitando las posibilidades de penetración del agua y de condensación, favoreciendo la evacuación de posibles infiltraciones. Será obligatorio en acristalamientos aislantes. Se extenderá la masilla en el galce de la carpintería o en el perímetro del hueco antes de colocar el vidrio.

Acuñado: Los vidrios se acuñarán al bastidor para asegurar su posicionamiento, evitar el contacto vidrio-bastidor y repartir su peso. Podrá realizarse con perfil continuo o calzos de apoyo puntuales situados de la siguiente manera: Calzos de apoyo: repartirán el peso del vidrio en el bastidor. En bastidores de eje de rotación vertical: un solo calzo de apoyo, situado en el lado próximo al pernio en el bastidor a la francesa o en el eje de giro para bastidor pivotante. En los demás casos: dos calzos a una distancia de las esquinas de  $L/10$ , siendo L la longitud del lado donde se emplazan. Calzos perimetrales: se colocarán en el fondo del galce para evitar el deslizamiento del vidrio. Calzos laterales: asegurarán un espesor constante a los selladores, contribuyendo a la estanqueidad y transmitiendo al bastidor los esfuerzos perpendiculares que inciden sobre el plano del vidrio. Se colocarán como mínimo dos parejas por cada lado del bastidor, situados en los extremos y a una distancia de  $1/10$  de su longitud y próximos a los calzos de apoyo y perimetrales, pero nunca coincidiendo con ellos.

Relleno de los galces, para asegurar la estanqueidad entre los vidrios y sus marcos. Podrá ser: Con enmasillado total. Las masillas que endurecen y las plásticas se colocarán con espátula o pistola. Las masillas elásticas se colocarán con pistola en frío. Con bandas preformadas, de neopreno, butil, etc. y sellado de silicona. Las masillas en bandas preformadas o perfiles extrusionados se colocarán a mano, presionando sobre el bastidor. Con perfiles de PVC o neopreno. Se colocarán a mano, presionando pegándolos. Se suspenderán los trabajos cuando la colocación se efectúe desde el exterior y la velocidad del viento sea superior a 50 km/h.

Acristalamiento formado por vidrios laminados: Cuando esté formado por dos vidrios de diferente espesor, el de menor espesor se colocará al exterior. El número de hojas será al menos de dos en barandillas y antepechos, tres en acristalamiento antirrobo y cuatro en acristalamiento antibala.

Acristalamiento formado por vidrios sintéticos: En disposición horizontal, se fijarán correas al soporte, limpias de óxido e imprimadas o tratadas, en su caso. En disposición vertical no será necesario disponer correas horizontales hasta una carga de  $0,1 \text{ N/mm}^2$ . Se dejará una holgura perimetral de 3 mm para que los vidrios no sufran esfuerzos por variaciones dimensionales. El soporte no transmitirá al vidrio los esfuerzos producidos por sus contracciones, dilataciones o deformaciones. Los vidrios se manipularán desde el interior del edificio, asegurándolos con medios auxiliares hasta su fijación. Los vidrios se fijarán, mediante perfil continuo de ancho mínimo 60 mm, de acero galvanizado o aluminio. Entre vidrio y perfil se interpondrá un material elástico que garantice la uniformidad de la presión de apriete. La junta se cerrará con perfil tapajuntas de acero galvanizado o aluminio y la interposición de dos juntas de material elástico que uniformicen el apriete y proporcionen estanqueidad. El tapajuntas se fijará al perfil base con tornillos autorroscantes de acero inoxidable o galvanizado cada 35 cm como máximo. Los extremos abiertos del vidrio se cerrarán con perfil en U de aluminio.

Acristalamiento formado por vidrios templados: Las manufacturas (muescas, taladros, etc.) se realizarán antes de templar el vidrio. Se colocarán de forma que no sufran esfuerzos debidos a: contracciones o dilataciones del propio vidrio, de los bastidores que puedan enmarcarlo o flechas de los elementos resistentes y asientos diferenciales. Asimismo se colocarán de modo que no pierdan su posición por esfuerzos habituales (peso propio, viento, vibraciones, etc.). Se fijarán por presión de las piezas metálicas, con una lámina de material elástico sin adherir entre metal y vidrio. Los vidrios empotrados, sin suspensión, pueden recibirse con cemento, independizándolos con cartón, bandas bituminosas, etc., dejando una holgura entre canto de vidrio y fondo de roza. Los vidrios suspendidos, se fijarán por presión sobre el elemento resistente o con patillas, previamente independizados, como en el caso anterior.

#### **Tolerancias admisibles**

Según el CTE DB SU 2, apartado. 1.4. La señalización de los vidrios estará a una altura inferior entre 850 mm y 1100 mm y a una altura superior entre 1500 mm y 1700 mm.

#### **Condiciones de terminación**

En caso de vidrios simples, dobles o laminados, para conseguir la estanqueidad entre los vidrios y sus marcos se sellará la unión con masillas elásticas, bandas preformadas autoadhesivas o perfiles extrusionados elásticos.

#### **Control de ejecución, ensayos y pruebas**

##### **Control de ejecución**

Puntos de observación. Dimensiones del vidrio: espesor especificado  $\square$  1 mm. Dimensiones restantes especificadas  $\square$  2 mm. Vidrio laminado: en caso de hojas con diferente espesor, la de mayor espesor al interior. Perfil continuo: colocación, tipo especificado, sin discontinuidades. Calzos: todos colocados correctamente, con tolerancia en su posición  $\square$  4 cm. Masilla: sin discontinuidades, agrietamientos o falta de adherencia. Sellante: sección mínima de  $25 \text{ mm}^2$  con masillas plásticas de fraguado lento y  $15 \text{ mm}^2$  las de fraguado rápido. En vidrios sintéticos, diferencia de longitud entre las dos diagonales del acristalamiento (cercos 2 m): 2.5 mm.

## Conservación y mantenimiento

En general, los acristalamientos formados por vidrios simples, dobles, laminados y templados se protegerán con las condiciones adecuadas para evitar deterioros originados por causas químicas (impresiones producidas por la humedad, caída de agua o condensaciones) y mecánicas (golpes, ralladuras de superficie, etc.). En caso de vidrios sintéticos, una vez colocados, se protegerán de proyecciones de mortero, pintura, etc.

## PERSIANAS

### DESCRIPCIÓN

#### Descripción

Cerramientos de huecos de fachada, enrollables o de celosía, de accionamiento manual o a motor, para oscurecer y proteger de las vistas el interior de los locales.

#### Criterios de medición y valoración de unidades

Unidad o metro cuadrado de hueco cerrado con persiana, totalmente montada, incluyendo todos los mecanismos y accesorios necesarios para su funcionamiento.

### PRESCRIPCIONES SOBRE LOS PRODUCTOS

#### Características y recepción de los productos que se incorporan a las unidades de obra

Persiana (ver Parte II, Relación de productos con marcado CE, 7.2.1): podrá ser enrollable o de celosía. La persiana estará formada por lamas de madera, aluminio o PVC, siendo la lama inferior más rígida que las restantes. Lamas de madera: altura máxima 6 cm, anchura mínima 1,10 cm. Humedad: inferior a 8% en zona interior y a 12% en zona litoral. Dimensiones. Inercia. Nudos. Fendas y acebolladuras. Peso específico. Dureza. Lamas de aluminio: espesores y dimensiones: altura máxima 6 cm, anchura mínima 1,10 cm. Anodizado: 20 micras en exteriores, 25 micras en ambiente marino. Calidad del sellado del recubrimiento anódico. Lamas de PVC: peso específico: mínimo 1,40 gr/cm<sup>3</sup>. Espesor del perfil: mínimo 1 mm.

Guía: los perfiles en forma de U que conformen la guía, serán de acero galvanizado o aluminio anodizado y de espesor mínimo 1 mm.

Sistema de accionamiento.

En caso de sistema de accionamiento manual: El rodillo será resistente a la humedad y capaz de soportar el peso de la persiana. La polea será de acero o aluminio, protegidos contra la corrosión, o de PVC. La cinta será de material flexible con una resistencia a tracción cuatro veces superior al peso de la persiana.

En caso de sistema de accionamiento mecánico: El rodillo será resistente a la humedad y capaz de soportar el peso de la persiana. La polea será de acero galvanizado o protegido contra la corrosión. El cable estará formado por hilos de acero galvanizado, e irá alojado en un tubo de PVC rígido. El mecanismo del torno estará alojado en caja de acero galvanizado, aluminio anodizado o PVC rígido.

Caja de persiana: en cualquier caso la caja de persiana estará cerrada por elementos resistentes a la humedad, de madera, chapa metálica u hormigón, siendo practicable desde el interior del local. Asimismo serán estancas al aire y al agua de lluvia y se dotarán de un sistema de bloqueo desde el interior, en puntos donde se precise tomar medidas contra el robo. No constituirá puente térmico.

### PRESCRIPCIÓN EN CUANTO A LA EJECUCIÓN POR UNIDADES DE OBRA

#### Características técnicas de cada unidad de obra

##### Condiciones previas: soporte

La fachada estará terminada y el aislamiento colocado. Los huecos de fachada estarán terminados, incluso el revestimiento interior, el aislamiento y la carpintería.

##### Compatibilidad entre los productos, elementos y sistemas constructivos

Para prevenir el fenómeno electroquímico de la corrosión galvánica entre metales con diferente potencial, se adoptarán las siguientes medidas: Evitar el contacto entre dos metales de distinta actividad. En caso de no poder evitar el contacto, se deberá seleccionar metales próximos en la serie galvánica. Aislar eléctricamente los metales con diferente potencial. Evitar el acceso de agua y oxígeno a la zona de unión de los dos metales. Se evitarán los siguientes contactos bimetalicos: Cinc en contacto con: acero, cobre, plomo y acero inoxidable. Aluminio con: plomo y cobre. Acero dulce con: plomo, cobre y acero inoxidable. Plomo con: cobre y acero inoxidable. Cobre con: acero inoxidable. Proceso de ejecución.

##### Proceso de ejecución

##### Ejecución

En caso de persiana enrollable: Se situarán y aplomarán las guías, fijándose al muro mediante atornillado o anclaje de sus patillas. Estarán provistas, para su fijación, de perforaciones o patillas equidistantes. Las patillas tendrán un espesor mayor a 1 mm y una longitud de 10 cm como mínimo. Tendrán 3 puntos de fijación para alturas no mayores de 250 cm, 4 puntos para alturas no mayores de 350 cm y 5 para alturas mayores. Los puntos de fijación extremos distarán de éstos 25 cm como máximo. Las guías estarán separadas como mínimo 5 cm de la carpintería y penetrarán 5 cm en la caja de enrollamiento. Se introducirán en las guías la persiana y entre éstas y las lamas habrá una holgura de 5 mm El rodillo se unirá a la polea y se fijará, mediante anclaje de sus soportes a las paredes de la caja de enrollamiento cuidando que quede horizontal. El mecanismo de enrollamiento automático, se fijará al paramento en el mismo plano vertical que la polea y a 80 cm del suelo. La cinta se unirá en sus extremos con el mecanismo de enrollamiento automático y la polea, quedando tres vueltas de reserva cuando la persiana esté cerrada. La lama superior de la persiana, estará provista de cintas, para su fijación al rodillo. La lama inferior será más rígida que las restantes y estará provista de dos topes a 20 cm de los extremos para impedir que se introduzca totalmente en la caja de enrollamiento.

En caso de persiana de celosía. Si es corredera, las guías se fijarán adosadas al muro y paralelas a los lados del hueco, mediante tornillos o patillas. Los herrajes de colgar y los pivotes guía se fijarán a la persiana a 5 cm de los extremos. Si es abatible, el marco se fijará al muro mediante tornillos o patillas, con dos puntos de fijación como mínimo cada lado del marco. Si es plegable, las guías se colocarán adosadas o empotradas en el muro y paralelas entre sí, fijándose mediante tornillos o patillas. Se colocarán herrajes de colgar cada dos hojas de manera que ambos queden en la misma vertical.

##### Condiciones de terminación

La persiana quedará aplomada, ajustada y limpia.

## **Control de ejecución, ensayos y pruebas**

### **Control de ejecución**

Puntos de observación. Se prestará especial cuidado en la ejecución de las cajas de persiana, debido a los puentes térmicos que se pueden crear, atendiéndose a los detalles constructivos correspondientes.

Disposición y fijación. Situación y aplomado de las guías: penetración en la caja, 5 cm. Separación de la carpintería, 5 cm como mínimo. Fijación de las guías. Caja de persiana: fijación de sus elementos al muro. Estanquidad de las juntas de encuentro de la caja con el muro. Aislante térmico.

Comprobación final. Sistema de bloqueo desde el interior, en su caso. Lama inferior más rígida con topes que impidan la penetración de la persiana en la caja.

### **Ensayos y pruebas**

Accionamiento de la persiana. Subida, bajada y fijación a una altura.

### **Conservación y mantenimiento**

Las persianas se protegerán adecuadamente. No se someterán a esfuerzos para los que no han sido diseñadas.

## **DEFENSAS BARANDILLAS**

### **DESCRIPCIÓN**

#### **Descripción**

Defensa formada por barandilla compuesta de bastidor (pilastras y barandales), pasamanos y entrepaño, anclada a elementos resistentes como forjados, soleras y muros, para protección de personas y objetos de riesgo de caída entre zonas situadas a distinta altura.

#### **Criterios de medición y valoración de unidades**

Metro lineal incluso pasamanos y piezas especiales, totalmente montado.

### **PRESCRIPCIONES SOBRE LOS PRODUCTOS**

#### **Características y recepción de los productos que se incorporan a las unidades de obra**

La recepción de los productos, equipos y sistemas se realizará conforme se desarrolla en la Parte II, Condiciones de recepción de productos. Este control comprende el control de la documentación de los suministros (incluida la del marcado CE cuando sea pertinente), el control mediante distintivos de calidad o evaluaciones técnicas de idoneidad y el control mediante ensayos.

**Bastidor:** Los perfiles que conforman el bastidor podrán ser de acero galvanizado, aleación de aluminio anodizado, etc. Perfiles laminados en caliente de acero y chapas (ver Parte II, Relación de productos con marcado CE, 1.1.2). Perfiles huecos de acero (ver Parte II, Relación de productos con marcado CE, 19.5.1, 19.5.2). Perfiles de aluminio anodizado (ver Parte II, Relación de productos con marcado CE, 19.6.1). Perfiles de madera (ver Parte II, Relación de productos con marcado CE, 1.5.2).

**Pasamanos:** Reunirá las mismas condiciones exigidas a la barandillas; en caso de utilizar tornillos de fijación, por su posición, quedarán protegidos del contacto directo con el usuario.

**Entrepaños:** Los entrepaños para relleno de los huecos del bastidor podrán ser de polimetacrilato, poliéster reforzado con fibra de vidrio, PVC, fibrocemento, etc., con espesor mínimo de 5 mm; asimismo podrán ser de vidrio (armado, templado o laminado), etc.

**Anclajes:** Los anclajes podrán realizarse mediante: Placa aislada, en barandillas de acero para fijación de las pilastras cuando sus ejes disten del borde del forjado no menos de 10 cm y para fijación de barandales a los muros laterales. Pletina continua, en barandillas de acero para fijación de las pilastras cuando sus ejes disten del borde del forjado no menos de 10 cm, coincidiendo con algún elemento prefabricado del forjado. Angular continuo, en barandillas de acero para fijación de las pilastras cuando sus ejes disten del borde del forjado no menos de 10 cm, o se sitúen en su cara exterior. Pata de agarre, en barandillas de aluminio, para fijación de las pilastras cuando sus ejes disten del borde del forjado no menos de 10 cm. Pieza especial, normalmente en barandillas de aluminio para fijación de pilastras, y de barandales con tornillos. Los materiales y equipos de origen industrial, deberán cumplir las condiciones funcionales y de calidad que se fijan en las correspondientes normas y disposiciones vigentes relativas a fabricación y control industrial. Cuando el material o equipo llegue a obra con certificado de origen industrial que acredite el cumplimiento de dichas condiciones, normas o disposiciones, su recepción se realizará comprobando, únicamente, sus características aparentes.

### **PRESCRIPCIÓN EN CUANTO A LA EJECUCIÓN POR UNIDADES DE OBRA**

#### **Características técnicas de cada unidad de obra**

##### **Condiciones previas: soporte**

Las barandillas se anclarán a elementos resistentes como forjados o soleras, y cuando estén ancladas sobre antepechos de fábrica su espesor será superior a 15 cm. Siempre que sea posible se fijarán los barandales a los muros laterales mediante anclajes.

##### **Compatibilidad entre los productos, elementos y sistemas constructivos**

Para prevenir el fenómeno electroquímico de la corrosión galvánica entre metales con diferente potencial, se adoptarán las siguientes medidas: Evitar el contacto entre dos metales de distinta actividad. En caso de no poder evitar el contacto, se deberá seleccionar metales próximos en la serie galvánica. Aislar eléctricamente los metales con diferente potencial. Evitar el acceso de agua y oxígeno a la zona de unión de los dos metales. Se evitarán los siguientes contactos bimetalicos: Cinc en contacto con: acero, cobre, plomo y acero inoxidable. Aluminio con: plomo y cobre. Acero dulce con: plomo, cobre y acero inoxidable. Plomo con: cobre y acero inoxidable. Cobre con: acero inoxidable. Proceso de ejecución

##### **Proceso de ejecución**

##### **Ejecución**

Replanteada en obra la barandilla, se marcará la situación de los anclajes. Alineada sobre los puntos de replanteo, se presentará y aplomará con tornapuntas, fijándose provisionalmente a los anclajes mediante puntos de soldadura o atornillado suave. Los anclajes podrán realizarse mediante placas, pletinas o angulares, según la elección del sistema y la distancia entre el eje de las pilastras y el borde de los elementos resistentes. Los anclajes garantizarán la protección contra empujes y golpes durante todo el proceso de instalación; asimismo mantendrán el aplomado de la barandilla hasta que quede definitivamente



fijada al soporte. Si los anclajes son continuos, se recibirán directamente al hormigonar el forjado. Si son aislados, se recibirán con mortero de cemento en los cajeados previstos al efecto en forjados y muros. En forjados ya ejecutados los anclajes se fijarán mediante tacos de expansión con empotramiento no menor de 45 mm y tornillos. Cada fijación se realizará al menos con dos tacos separados entre sí 50 mm. Siempre que sea posible se fijarán los barandales a los muros laterales mediante anclajes. La unión del perfil de la pilastra con el anclaje se realizará por soldadura, respetando las juntas estructurales mediante juntas de dilatación de 40 mm de ancho entre barandillas. Cuando los entrepaños y/o pasamanos sean desmontables, se fijarán con tornillos, junquillos, o piezas de ensamblaje, desmontables siempre desde el interior.

#### **Tolerancias admisibles**

#### **Condiciones de terminación**

El sistema de anclaje al muro será estanco al agua, mediante sellado y recebado con mortero del encuentro de la barandilla con el elemento al que se ancle. Según el CTE DB SU 8 apartados 2.3 y 3.8. Cuando los anclajes de barandillas se realicen en un plano horizontal de la fachada, la junta entre el anclaje y la fachada debe realizarse de tal forma que se impida la entrada de agua a través de ella mediante el sellado, un elemento de goma, una pieza metálica u otro elemento que produzca el mismo efecto

#### **Control de ejecución, ensayos y pruebas**

#### **Control de ejecución**

Puntos de observación. Disposición y fijación: Aplomado y nivelado de la barandilla. Comprobación de la altura y entrepaños (huecos). Comprobación de la fijación (anclaje) según especificaciones del proyecto.

#### **Ensayos y pruebas**

Según el CTE DB SE AE, apartado 3.2. Se comprobará que las barreras de protección tengan resistencia y rigidez suficiente para resistir la fuerza horizontal establecida en dicho apartado, en función de la zona en que se encuentren. La fuerza se aplicará a 1,2 m o sobre el borde superior del elemento, si éste está situado a menos altura. Las barreras de protección situadas delante de asientos fijos, resistirán una fuerza horizontal en el borde superior de 3 kN/m y simultáneamente con ella, una fuerza vertical uniforme de 1,0 kN/m, como mínimo, aplicada en el borde exterior. En las zonas de tráfico y aparcamiento, los parapetos, petos o barandillas y otros elementos que delimiten áreas accesibles para los vehículos resistirán una fuerza horizontal, uniformemente distribuida sobre una longitud de 1 m, aplicada a 1,2 m de altura sobre el nivel de la superficie de rodadura o sobre el borde superior del elemento si éste está situado a menos altura, cuyo valor característico se definirá en el proyecto en función del uso específico y de las características del edificio, no siendo inferior a  $q_k = 100$  kN.

#### **Conservación y mantenimiento**

Las barreras de protección no se utilizarán como apoyo de andamios, tabloneros ni elementos destinados a la subida de cargas. Se revisarán los anclajes hasta su entrega y se mantendrán limpias.

## **PARTICIONES**

### **PARTICIONES DE PIEZAS DE ARCILLA COCIDA O DE HORMIGÓN**

#### **DESCRIPCIÓN**

#### **Descripción**

Particiones de ladrillo de arcilla cocida, bloque de arcilla aligerada u hormigón tomado con mortero de cemento y/o cal o yeso. Será de aplicación todo lo que le afecte del capítulo 3.2 Fachadas de fábricas de acuerdo con su comportamiento mecánico previsible.

#### **Criterios de medición y valoración de unidades**

Metro cuadrado de fábrica de ladrillo de arcilla cocida, bloque de arcilla aligerada u hormigón tomado con mortero de cemento y/o cal o yeso, aparejada, incluso replanteo, nivelación y aplomado, parte proporcional de enjarjes, mermas y roturas, humedecido de las piezas y limpieza, ejecución de encuentros y elementos especiales, medida deduciendo huecos superiores a 1 m<sup>2</sup>.

#### **PRESCRIPCIONES SOBRE LOS PRODUCTOS**

#### **Características y recepción de los productos que se incorporan a las unidades de obra**

La recepción de los productos, equipos y sistemas se realizará conforme se desarrolla en la Parte II, Condiciones de recepción de productos. Este control comprende el control de la documentación de los suministros (incluida la correspondiente al marcado CE, cuando sea pertinente), el control mediante distintivos de calidad o evaluaciones técnicas de idoneidad y el control mediante ensayos. Las fábricas pueden estar constituidas por: Piezas de arcilla cocida (ver Parte II, Relación de productos con marcado CE, 2.1.1): ladrillos o bloques de arcilla aligerada. Bloques de hormigón de áridos densos y ligeros (ver Parte II, Relación de productos con marcado CE, 2.1.3). Bloques de hormigón celular curado en autoclave (ver Parte II, Relación de productos con marcado CE, 2.1.4). Componentes auxiliares para fábricas de albañilería: llaves, amarres, colgadores, ménsulas y ángulos, dinteles, etc. (ver Parte II, Relación de productos con marcado CE, 2.2). Mortero de albañilería (ver Parte II, Relación de productos con marcado CE, 19.1.12). Yeso (ver Parte II, Relación de productos con marcado CE, 19.2.4).

Según el CTE DB HE 1, apartado 4. Se comprobará que las propiedades higrométricas de los productos utilizados de las particiones interiores que componen la envolvente térmica, se corresponden con las especificadas en proyecto: conductividad térmica  $\lambda$ , factor de resistencia a la difusión del vapor de agua  $\mu$  y, en su caso, densidad  $\rho$  y calor específico  $c_p$ . La envolvente térmica se compone de los cerramientos del edificio que separan los recintos habitables del ambiente exterior y las particiones interiores que separan los recintos habitables de los no habitables que a su vez estén en contacto con el ambiente exterior. Los ladrillos y bloques se apilarán en superficies planas, limpias, no en contacto con el terreno. Si se reciben empaquetados, el envoltorio no será totalmente hermético. Los sacos de cemento y la arena se almacenarán en un lugar seco, ventilado y protegido de la humedad un máximo de tres meses. El cemento recibido a granel se almacenará en silos. El mortero se utilizará a continuación de su amasado, hasta un máximo de 2 horas. Antes de realizar un nuevo mortero se limpiarán los útiles de amasado. Los sacos de yeso se almacenarán a cubierto y protegidos de la humedad. Si el yeso se recibe a granel se almacenará en silos.

#### **PRESCRIPCIÓN EN CUANTO A LA EJECUCIÓN POR UNIDADES DE OBRA**

#### **Características técnicas de cada unidad de obra**

### **Condiciones previas: soporte**

Se exigirá la condición de limitación de flecha a los elementos estructurales flectados: vigas de borde o remates de forjado. Terminada la estructura, se comprobará que el soporte (forjado, losa, etc.) haya fraguado totalmente, esté seco, nivelado y limpio de cualquier resto de obra. Comprobado el nivel del forjado terminado, si hay alguna irregularidad se rellenará con mortero. Se dispondrá de los precercos en obra.

### **Compatibilidad**

Para prevenir el fenómeno electroquímico de la corrosión galvánica entre metales con diferente potencial, se adoptarán las siguientes medidas: Evitar el contacto entre dos metales de distinta actividad. En caso de no poder evitar el contacto, se deberá seleccionar metales próximos en la serie galvánica. Aislar eléctricamente los metales con diferente potencial. Evitar el acceso de agua y oxígeno a la zona de unión de los dos metales. Los tabiques no serán solidarios con los elementos estructurales verticales u horizontales. Es aconsejable separar las piezas cerámicas porosas del aluminio mediante dos manos de pintura bituminosa, u otro elemento espaciador. Se debe tener especial cuidado con algunos tipos de ladrillos que tienen cloruros en su composición, ya que estos pueden acelerar el proceso de corrosión.

### **Proceso de ejecución**

#### **Ejecución**

Replanteo: Se realizará el replanteo horizontal de la fábrica, según el plano de replanteo del proyecto, respetando en el tabique las juntas estructurales del edificio. Los tabiques con conducciones de diámetro mayor o igual que 2 cm serán de hueco doble. Se colocarán miras rectas y aplomadas a distancias no mayores que 4 m, y se marcarán las alturas de las hiladas.

En general: La primera hilada en cada planta se recibirá sobre capa de mortero de 1 cm de espesor, extendida en toda la superficie de asiento de la fábrica. Las hiladas se ejecutarán niveladas, guiándose de las lienzas que marcan su altura. Se comprobará que la hilada que se está ejecutando no se desploma sobre la anterior. Las fábricas se levantarán por hiladas horizontales enteras, salvo cuando dos partes tengan que levantarse en distintas épocas, en cuyo caso la primera se dejará escalonada. Si esto no fuera posible, se dispondrán enjarjes. Los encuentros de esquinas o con otras fábricas, se harán mediante enjarjes en todo su espesor y en todas las hiladas.

Colocación de ladrillos de arcilla cocida: Los ladrillos se humedecerán antes de su colocación, para que no absorban el agua del mortero. Se colocarán a restregón, utilizando suficiente mortero para que penetre en los huecos del ladrillo y las juntas queden rellenas. Se recogerán las rebabas de mortero sobrante en cada hilada. Las fábricas de arcilla cocida quedarán planas y aplomadas, y tendrán una composición uniforme en toda su altura.

Condiciones durante la ejecución Las fábricas se trabajarán siempre a una temperatura ambiente que oscile entre 5 y 40 ° C. Si se sobrepasan estos límites, 48 horas después, se revisará la obra ejecutada. Durante la ejecución de las fábricas, se adoptarán protecciones: Contra la lluvia, las partes recién ejecutadas se protegerán con plásticos para evitar el lavado de los morteros. Contra el calor y los efectos de secado por el viento, se mantendrá húmeda la fábrica recientemente ejecutada, para evitar una evaporación del agua del mortero demasiado rápida, hasta que alcance la resistencia adecuada. Contra heladas: si ha helado antes de iniciar el trabajo, se inspeccionarán las fábricas ejecutadas, debiendo demoler las zonas afectadas que no garanticen la resistencia y durabilidad establecidas. Si la helada se produce una vez iniciado el trabajo, se suspenderá, protegiendo lo recién construido con mantas de aislante térmico o plásticos. Frente a posibles daños mecánicos debidos a otros trabajos a desarrollar en obra (vertido de hormigón, andamiajes, tráfico de obra, etc.), se protegerán los elementos vulnerables (aristas, huecos, zócalos, etc.) Las fábricas deberán ser estables durante su construcción, por lo que se elevarán a la vez que sus correspondientes arriostramientos. En los casos donde no se pueda garantizar su estabilidad frente a acciones horizontales, se arriostarán a elementos suficientemente sólidos. Cuando el viento sea superior a 50 km/h, se suspenderán los trabajos y se asegurarán las fábricas de ladrillo realizadas.

Elementos singulares: Los dinteles se realizarán según la solución de proyecto (armado de tendeles, viguetas pretensadas, perfiles metálicos, cargadero de piezas de arcilla cocida /hormigón y hormigón armado, etc.). Se consultará a la dirección facultativa el correspondiente apoyo de los cargaderos, los anclajes de perfiles al forjado, etc. En el encuentro con el forjado se dejará una holgura en la parte superior de la partición de 2 cm de espesor, que se rellenará transcurridas un mínimo de 24 horas con pasta de yeso. El encuentro de tabiques con elementos estructurales se hará de forma que no sean solidarios. Las rozas para instalaciones tendrán una profundidad no mayor que 4 cm sobre ladrillo macizo y de un canuto sobre ladrillo hueco; el ancho no será superior a dos veces su profundidad, se realizarán con maza y cincel o con máquina rozadora. Se distanciarán de los cercos al menos 15 cm.

#### **En cuanto al aislamiento acústico: Según CTE DB HR:**

- Los enchufes, interruptores y cajas de registro de instalaciones contenidas en los elementos de separación verticales NO SERÁN PASANTES.
- Cuando se dispongan por las dos caras del elemento de separación vertical, no serán coincidentes, excepto cuando se interponga entre ambos una hoja de fábrica o una placa de yeso laminado.
- Deben rellenarse las llagas y tendeles con mortero ajustándose a las especificaciones del fabricante. Deben recatarse con mortero las rozas hechas para el paso de instalaciones de tal manera que no se disminuya el aislamiento acústico inicialmente previsto.
- En el caso de elementos de separación verticales formados por dos hojas de fábrica separadas por una cámara, deben evitarse las conexiones rígidas entre las hojas que puedan producirse durante la ejecución del elemento, debidas, por ejemplo, a rebabas del mortero o restos de material acumulado en la cámara.
- El material absorbente acústico o amortiguador de vibraciones situado en la cámara debe cubrir toda su superficie. Si éste no rellena todo el ancho de la cámara, deberá fijarse a una de las hojas para evitar el desplazamiento del mismo dentro de la cámara.
- Cuando se empleen bandas elásticas, éstas deben quedar adheridas al forjado y el resto de particiones y fachadas, para ello deben usarse los morteros y pastas adecuadas para cada tipo de material.
- En el caso de elementos de separación verticales con bandas elásticas cuyo acabado superficial sea enlucido, deben evitarse los contactos entre el enlucido de la hoja que lleva las bandas en superímetro y el enlucido del techo en su encuentro con el forjado superior. Para ello se prolongará la banda elástica o se ejecutará un corte entre ambos enlucidos. Para rematar la junta, podrán utilizarse cintas de celulosa microperforada.

### **Control de ejecución, ensayos y pruebas**

#### **Control de ejecución**

Puntos de observación.

Replanteo: Comprobación de espesores de las hojas y de desviaciones respecto a proyecto. Comprobación de los huecos de paso, desplomes y escuadrías del cerco o premarco.

Ejecución: Unión a otros tabiques: enjarjes. Zonas de circulación: según el CTE DB SU 2, apartado 1. Los paramentos

carezcan de elementos salientes que vuelen más de 150 mm en la zona de altura comprendida entre 1,00 m y 2,20 m medida a partir del suelo. Encuentro no solidario con los elementos estructurales verticales. Holgura de 2 cm en el encuentro con el forjado superior rellena a las 24 horas con pasta de yeso. Cámara de aire: espesor. Limpieza. En caso de cámara ventilada, disposición de un sistema de recogida y evacuación del agua.

Comprobación final: Planeidad, medida con regla de 2 m. Desplome, no mayor de 10 mm en 3 m de altura. Fijación al tabique del cerco o premarco (huecos de paso, descuadres y alabeos). Rozas distanciadas al menos 15 cm de cercos y relleno a las 24 horas con pasta de yeso.

#### **Conservación y mantenimiento**

Si fuera apreciada alguna anomalía, como aparición de fisuras, desplomes, etc. se pondrá en conocimiento de la dirección facultativa que dictaminará su importancia y, en su caso, las reparaciones que deban efectuarse.

## **INSTALACIONES**

### **INSTALACIÓN DE AUDIOVISUALES**

### **ANTENAS DE TELEVISIÓN Y RADIO**

#### **DESCRIPCIÓN**

---

##### **Descripción**

Una antena es un dispositivo generalmente metálico capaz de radiar y recibir ondas de radio que adapta la entrada/ salida del receptor/ transmisor al medio. Convierte la onda guiada por la línea de transmisión (el cable o guía de onda) en ondas electromagnéticas que se pueden transmitir por el espacio libre. Existen diferentes tipos de antena en función del modo de radiación.

##### **Criterios de medición y valoración de unidades**

La medición y valoración de la instalación de antenas, se realizará por metro lineal para los cables coaxiales, los tubos protectores, etc., como longitudes ejecutadas con igual sección y sin descontar el paso por cajas si existieran y con la parte proporcional de codos o manguitos. El resto de componentes de la instalación como antenas, mástil, amplificador, cajas de distribución, derivación, etc., se medirán y valorarán por unidad completa e instalada, incluso ayudas de albañilería.

#### **PRESCRIPCIONES SOBRE LOS PRODUCTOS**

---

##### **Características y recepción de los productos que se incorporan a las unidades de obra**

La recepción de los productos, equipos y sistemas se realizará conforme se desarrolla en la Parte II, Condiciones de recepción de productos. Este control comprende el control de la documentación de los suministros (incluida la correspondiente al mercado CE, cuando sea pertinente), el control mediante distintivos de calidad o evaluaciones técnicas de idoneidad y el control mediante ensayos. En especial deberán ser sometidos a control de recepción los materiales reflejados en el punto 6 del anexo IV del Real Decreto 279/1999: arquetas de entrada y enlace, conductos, tubos, canaletas y sus accesorios, armarios de enlace registros principales, secundarios y de terminación de la red y toma.

Equipo de captación. Mástil o torre y sus piezas de fijación, generalmente de acero galvanizado. Antenas para UHF, radio y satélite, y elementos anexos: soportes, anclajes, riostras, etc., deberán ser de materiales resistentes a la corrosión o tratados convenientemente a estos efectos. Cable coaxial de tipo intemperie y en su defecto protegido adecuadamente. Conductor de puesta a tierra desde el mástil.

Equipamiento de cabecera. Canalización de enlace. Recintos (armario o cuarto) de instalación de telecomunicaciones superior (RITS). Equipo amplificador. Cajas de distribución. Cable coaxial.

Red. Red de alimentación, red de distribución, red de dispersión y red interior del usuario, con cable coaxial, con conductor central de hilo de cobre, otro exterior con entramado de hilos de cobre, un dieléctrico intercalado entre ambos, y su recubrimiento exterior plastificado (tubo de protección), con registros principales. Punto de acceso al usuario. (PAU) Toma de usuario, con registros de terminación de red y de toma.

Registro

#### **PRESCRIPCIÓN EN CUANTO A LA EJECUCIÓN POR UNIDADES DE OBRA**

---

##### **Características técnicas de cada unidad de obra**

##### **Condiciones previas: soporte**

Para el equipo de captación, el soporte será todo muro o elemento resistente, situado en cubierta, al que se pueda anclar mediante piezas de fijación el mástil perfectamente aplomado, sobre el que se montarán las diferentes antenas. (No se recibirá a la impermeabilización de la terraza o su protección). El equipamiento de cabecera irá adosado o empotrado a un elemento soporte vertical del RITS en todo su contorno. El resto de la instalación con su red de distribución, cajas de derivación y de toma, su soporte será los paramentos verticales u horizontales, ya sea discurriendo en superficie, sobre canaletas o galerías en cuyo caso los paramentos estarán totalmente acabados, o empotrados en los que se encontrarán estos a falta de revestimientos.

##### **Compatibilidad entre los productos, elementos y sistemas constructivos**

Para prevenir el fenómeno electroquímico de la corrosión galvánica entre metales con diferente potencial, se adoptarán las siguientes medidas: Evitar el contacto entre dos metales de distinta actividad. En caso de no poder evitar el contacto, se deberá seleccionar metales próximos en la serie galvánica. Aislar eléctricamente los metales con diferente potencial. Evitar el acceso de agua y oxígeno a la zona de unión de los dos metales. Para mantener la compatibilidad electromagnética de la instalación, se tendrán en cuenta las especificaciones establecidas en el punto 7 del anexo IV del Real Decreto 279/1999, en cuanto a tierra local, interconexiones equipotenciales y apantallamiento y compatibilidad electromagnética entre sistemas en el interior de los recintos de telecomunicaciones. No se permite adosar el equipo de amplificación en los paramentos del cuarto de máquinas del ascensor. Las tuberías de fontanería deben ir por debajo de cualquier canalización o elemento que contenga dispositivos eléctricos o electrónicos, así como de cualquier red de telecomunicaciones, guardando una distancia en paralelo de al menos 30 cm.

##### **Proceso de ejecución**

##### **Ejecución**

Se fijará el mástil al elemento resistente de la cubierta mediante piezas de fijación y perfectamente aplomado, se unirán al mismo las antenas con sus elementos de fijación especiales, manteniendo una distancia entre antenas no menor de 1 m, y

colocando en la parte superior del mástil UHF y debajo FM si existe instalación de radiodifusión (independientes de las antenas parabólicas). La distancia de la última antena por debajo al muro o suelo no será menor de 1 m. El cable coaxial se tenderá desde la caja de conexión de cada antena, discurriendo por el interior del mástil hasta el punto de entrada al inmueble a través de elemento pasamuros. A partir de aquí discurrirá la canalización de enlace formada por 4 tubos empotrados o superficiales de PVC o acero, fijados mediante grapas separadas como máximo 1 m. Se ejecutará el registro de enlace en pared. Se realizará la conexión de puesta a tierra del mástil. Ejecutado el RITS, se fijará el equipo de amplificación y distribución adosándolo empotrándolo al paramento vertical en todo su contorno; se realizará la instalación eléctrica del recinto para los cuadros de protección y el alumbrado, su toma a tierra, y los sistemas de ventilación ya sea natural directa, forzada o mecánica. Al fondo se fijará el equipo amplificador y se conectará a la caja de distribución mediante cable coaxial y a la red eléctrica interior del edificio. El registro principal se instalará en la base de la misma vertical de la canalización principal; si excepcionalmente no pudiera ser así, se proyectará lo más próximo posible admitiéndose cierta curvatura en los cables para enlazar con la canalización principal en ángulos no mayores de 90°. Para edificios en altura la canalización principal se ejecutará empotrada mediante tubos de PVC rígido, galería vertical o canaleta. Si la canalización es horizontal, se ejecutará enterrada, empotrada o en superficie, mediante tubos o galerías en los que se alojarán exclusivamente redes de telecomunicación. Se colocarán los registros secundarios practicando en el muro o pared de la zona comunitaria un hueco, con las paredes del fondo y laterales enlucidas, y en el fondo se adaptará una placa de material aislante (madera o plástico) para sujetar con tornillos los elementos de conexión necesarios; quedará cerrado con tapa o puerta de plástico o metálica y con cerco metálico; o bien mediante empotramiento en el muro de una caja de plástico o metálica. En el caso de canalización principal subterránea los registros secundarios se ejecutarán como arquetas de dimensiones mínimas 40x40x40 cm.

La red de dispersión se ejecutará a través de tubos o canaletas hasta llegar a los PAU y a la instalación interior del usuario, que se realizará con tubos de material plástico, corrugados o lisos, que irán empotrados por el interior de la vivienda hasta llegar a las tomas de usuario. En los tramos de instalación empotrada (verticales u horizontales), la anchura de las rozas no superará el doble de su profundidad, y cuando se dispongan rozas por las dos caras del tabique la distancia entre las mismas será como mínimo de 50 cm. El cable se doblará en ángulos mayores de 90°. Para tramos de la instalación mayores de 1,20 m y cambios de sección se intercalarán cajas de registro. Los tubos - cable coaxial quedarán alojados dentro de la roza ejecutada, y penetrará el tubo de protección 5 mm en el interior de cada caja de derivación, que conectará mediante el cable coaxial con las cajas de toma. Las cajas de derivación se instalarán en cajas de registro en lugar fácilmente accesible y protegida de los agentes atmosféricos. Se procederá a la colocación de los conductores, sirviendo de ayuda la utilización de guías impregnadas con materiales que hagan más fácil su deslizamiento por el interior. En todos los tubos se dejará instalado un tubo guía que será de alambre de acero galvanizado de 2 mm de diámetro o cuerda plástica de 5 mm sobresaliendo 20 cm en los extremos de cada tubo. Se realizará la conexión de los conductores a las regletas de empalme y distribución y a la conexión de mecanismos y equipos.

#### **Condiciones de terminación**

Las antenas quedarán en contacto metálico directo con el mástil. Se procederá al montaje de los equipos y aparatos y a la colocación de las placas embellecedoras de los mecanismos. Las rozas quedarán cubiertas de mortero o yeso y enrasadas con el resto del paramento.

#### **Control de ejecución, ensayos y pruebas**

##### **Control de ejecución**

Equipo de captación: Anclaje y verticalidad del mástil. Situación de las antenas en el mástil.

Equipo de amplificación y distribución: Sujeción del armario de protección. Verificación de la existencia de punto de luz y base y clavija para la conexión del alimentador. Fijación del equipo amplificador y de la caja de distribución. Conexión con la caja de distribución.

Canalización de distribución: Comprobación de la existencia de tubo de protección.

Cajas de derivación y de toma: Conexiones con el cable coaxial. Altura de situación de la caja y adosado de la tapa al paramento.

##### **Ensayos y pruebas**

Uso de la instalación. Comprobación de los niveles de calidad para los servicios de radiodifusión sonora y de televisión establecidos en el Real Decreto 279/1999.

##### **Conservación y mantenimiento**

Se preservará de impactos mecánicos, así como del contacto con materiales agresivos, humedad y suciedad.

## **TELECOMUNICACIÓN POR CABLE**

### **DESCRIPCIÓN**

#### **Descripción**

La instalación de la infraestructura común de Telecomunicaciones está destinada a proporcionar el acceso al servicio de telecomunicación por cable, desde la red de alimentación de los diferentes operadores del servicio, hasta las tomas de los usuarios.

#### **Criterios de medición y valoración de unidades**

La medición y valoración de la instalación de telecomunicación, se realizará por metro lineal para los cables, los tubos protectores, etc., como longitudes ejecutadas con igual sección, sin descontar el paso por cajas si existieran, y con la parte proporcional de codos o manguitos. El resto de componentes de la instalación, como arquetas, registros, tomas de usuario, etc., se medirán y valorarán por unidad completa e instalada, incluso ayudas de albañilería.

### **PRESCRIPCIONES SOBRE LOS PRODUCTOS**

#### **Características y recepción de los productos que se incorporan a las unidades de obra**

Red de alimentación: Enlace mediante cable: Arqueta de entrada y registro de enlace. Canalización de enlace hasta el recinto principal dentro del recinto de instalaciones de telecomunicaciones inferior (RITI), donde se ubica el punto de interconexión. Enlace mediante medios radioeléctricos: Elementos de captación, situados en cubierta. Canalización de enlace hasta el recinto de instalaciones de telecomunicaciones superior (RITS). Equipos de recepción y procesado de dichas señales. Cables de canalización principal y unión con el RITI, donde se ubica el punto de interconexión en el recinto principal.

Red de distribución. Conjunto de cables (coaxiales) y demás elementos que van desde el registro principal situado en el RITI y, a través de las canalizaciones principal, secundaria e interior de usuario; y apoyándose en los registros secundarios y de terminación de la red, llega hasta los registros de toma de los usuarios.

Elementos de conexión: Punto de distribución final (interconexión). Punto de terminación de la red (punto de acceso al usuario) de los servicios de difusión de televisión y teléfono, el vídeo a la carta y vídeo bajo demanda. Este punto podrá ser, punto de conexión de servicios, una toma de usuario o un punto de conexión de una red privada de usuario. La infraestructura común para el acceso a los servicios de telecomunicaciones por cable podrá no incluir inicialmente el cableado de la red de distribución, caso de incluirlo se tendrá en cuenta que desde el repartidor de cada operador (en el registro principal), partirá un solo cable en red interior. Todas estas características y limitaciones se completarán con las especificaciones establecidas en el Anexo III del Real Decreto 279/1999. La recepción de los productos, equipos y sistemas se realizará conforme se desarrolla en la Parte II, Condiciones de Recepción de productos. Este control comprende el control de la documentación de los suministros (incluido el correspondiente al marcado CE, cuando sea pertinente), el control mediante distintivos de calidad o evaluaciones técnicas de idoneidad y el control mediante ensayos. En especial deberán ser sometidos a un control de recepción de materiales, aquellos reflejados en el anexo III y en el punto 6 del anexo IV del Real Decreto 279/1999; arquetas de entrada y enlace, conductos, tubos, canaletas y sus accesorios, armarios de enlace, registros principales, secundarios y de terminación de la red y toma.

## **PRESCRIPCIÓN EN CUANTO A LA EJECUCIÓN POR UNIDADES DE OBRA**

### **Características técnicas de cada unidad de obra**

#### **Condiciones previas: soporte**

Todos los paramentos verticales y horizontales desde la red de alimentación hasta el punto de terminación de la misma estarán totalmente acabados si la red discurre en superficie, sobre canaletas o galerías o a falta de revestimientos si es empotrada.

#### **Compatibilidad entre los productos, elementos y sistemas constructivos**

Para prevenir el fenómeno electroquímico de la corrosión galvánica entre metales con diferente potencial, se adoptarán las siguientes medidas: Evitar el contacto entre dos metales de distinta actividad. En caso de no poder evitar el contacto, se deberá seleccionar metales próximos en la serie galvánica. Aislar eléctricamente los metales con diferente potencial. Evitar el acceso de agua y oxígeno a la zona de unión de los dos metales. Para mantener la compatibilidad electromagnética de la instalación será de aplicación lo previsto en el punto 7 del anexo IV del Real Decreto 279/1999, en cuanto a tierra local, interconexiones equipotenciales y apantallamiento y compatibilidad electromagnética entre sistemas en el interior de los recintos de telecomunicaciones. Se evitará que los recintos de instalaciones de telecomunicaciones se encuentren en la vertical de canalizaciones o desagües, y se garantizará su protección frente a la humedad.

#### **Proceso de ejecución**

##### **Ejecución**

Se ejecutará la arqueta de entrada, con unas dimensiones mínimas de 80x70x82 cm; dispondrá de dos puntos para el tendido de cables, y en paredes opuestas la entrada de conductos; su tapa será de hormigón o fundición y estará provista de cierre de seguridad. Se situará en muro de fachada o medianero según indicación de la compañía.

Se ejecutará la canalización externa hasta el punto de entrada general del inmueble con dos conductos para TLCA (telecomunicación por cable), protegidos con tubos de PVC rígido de paredes interiores lisas, y fijadas al paramento mediante grapas separadas 1 m como máximo y penetrando 4 mm en las cajas de empalme. Posteriormente se procederá al tendido de la canalización de enlace hasta el RITI con los registros intermedios que sean precisos, (cada 30 m en canalización empotrada o superficial, o cada 50 m en subterránea, o en puntos de intersección de dos tramos rectos no alineados). Esta canalización de enlace se podrá ejecutar con tubos de PVC rígido o acero, en número igual a los de la canalización externa o bien por canaletas, que alojarán únicamente redes de telecomunicación. En ambos casos podrá instalarse empotrada, en superficie o en canalizaciones subterráneas. En los tramos superficiales, los tubos se fijarán con grapas separadas como máximo 1 m. Se ejecutará el registro de enlace ya sea en pared o como arqueta.

Se ejecutará el RITI, donde se fijará la caja del registro principal de TLCA; se fijará a los paramentos horizontales un sistema de escalerillas o canaletas horizontales para el tendido de los cables oportunos, se realizará la instalación eléctrica del recinto para los cuadros de protección y el alumbrado, su toma a tierra, y los sistemas de ventilación ya sea natural directa, forzada o mecánica. El registro principal tendrá las dimensiones necesarias para albergar los elementos de derivación que proporcionan las señales a los distintos usuarios, y se instalará en la base de la misma vertical de la canalización principal. Si excepcionalmente no pudiera ser así, se proyectará lo más próximo posible admitiéndose cierta curvatura en los cables para enlazar con la canalización principal.

Para edificios en altura se ejecutará empotrada mediante tubos de PVC rígido, galería vertical o canaleta (2 para TLCA). Si la canalización es horizontal, se ejecutará enterrada, empotrada o superficial, mediante tubos o galerías en los que se alojarán exclusivamente redes de telecomunicación.

En la canalización principal se colocarán los registros secundarios; estos se podrán ejecutar practicando en el muro o pared de la zona comunitaria un hueco, con las paredes del fondo y laterales enlucidas, y en el fondo se adaptará una placa de material aislante (madera o plástico) para sujetar los elementos conexión necesarios con tornillos; se cerrará con tapa o puerta de plástico o metálica y con cerco metálico, o bien empotrando en el muro una caja de plástico o metálica. En el caso de canalización principal subterránea los registros secundarios se ejecutarán como arquetas de dimensiones mínimas 40x40x40 cm.

La red secundaria se ejecutará a través de tubos o canaletas, hasta llegar a la instalación interior del usuario, que se realizará con tubos de material plástico, corrugados o lisos, que irán empotrados por el interior de la vivienda; posteriormente se unirán los registros de terminación de la red con los distintos registros de toma para los servicios de difusión de televisión, el vídeo a la carta y vídeo bajo demanda. Se procederá a la colocación de los conductores, sirviendo de ayuda la utilización de pasahilos (guías) impregnados de componentes que hagan más fácil su deslizamiento por el interior.

En todos los tubos se dejará instalado un tubo guía que será de alambre de acero galvanizado de 2 mm de diámetro o cuerda plástica de 5 mm sobresaliendo 20 cm en los extremos de cada tubo. Se realizará la conexión de los conductores a las regletas de empalme y distribución y a la conexión de mecanismos y equipos.

En el caso de acceso radioeléctrico del servicio, se ejecutará también la unión entre el RITS (donde llega la señal a través de pasamuros desde el elemento de captación en cubierta) y el RITI desde donde se desarrolla la instalación como se ha indicado partiendo desde el registro principal.

#### **Condiciones de terminación**

Se procederá al montaje de equipos y aparatos, y a la colocación de las placas embellecedoras de los mecanismos. Las rozas quedarán cubiertas de mortero o yeso, y enrasadas con el resto de la pared.

## Control de ejecución, ensayos y pruebas

### Control de ejecución

Fijación de canalizaciones y de registros. Profundidad de empotramientos. Penetración de tubos en las cajas. Enrase de tapas con paramentos. Situación de los distintos elementos, registros, elementos de conexión...

### Ensayos y pruebas

Uso de la canalización. Existencia de hilo guía.

### Conservación y mantenimiento

Se preservará de impactos mecánicos, así como del contacto con materiales agresivos, humedad y suciedad.

## TELEFONÍA

### DESCRIPCIÓN

#### Descripción

Instalación de la infraestructura común de Telecomunicaciones, para permitir el acceso al servicio de telefonía al público, desde la acometida de la compañía suministradora hasta cada toma de los usuarios de teléfono o red digital de servicios integrados (RDSI).

#### Criterios de medición y valoración de unidades

La medición y valoración de la instalación de telefonía se realizará por metro lineal para los cables, los tubos protectores...como longitudes ejecutadas con igual sección y sin descontar el paso por cajas si existieran, y con la parte proporcional de codos o manguitos y accesorios. El resto de componentes de la instalación, como arquetas, registros, tomas de usuario, etc., se medirán y valorarán por unidad completa e instalada, incluso ayudas de albañilería.

### PRESCRIPCIONES SOBRE LOS PRODUCTOS

#### Características y recepción de los productos que se incorporan a las unidades de obra

Red de alimentación: Enlace mediante cable: Arqueta de entrada y registro de enlace. Canalización de enlace hasta recinto principal situado en el recinto de instalaciones de telecomunicaciones inferior (RITI), donde se ubica punto de interconexión. Enlace mediante medios radioeléctricos: Elementos de captación, situados en cubierta. Canalización de enlace hasta el recinto de instalaciones de telecomunicaciones superior (RITS). Equipos de recepción y procesado de dichas señales. Cables de canalización principal y unión con el RITI, donde se ubica el punto de interconexión en el recinto principal.

Red de distribución: Conjunto de cables multipares, (pares sueltos hasta 25), desde el punto de interconexión en el RITI hasta los registros secundarios. Dichos cables estarán cubiertos por una cinta de aluminio lisa y una capa continua de plástico ignífuga. Cuando la red de distribución se considera exterior, la cubierta de los cables será una cinta de aluminio-copolímero de etileno y una capa continua de polietileno colocada por extrusión para formar un conjunto totalmente estanco.

Red de dispersión: Conjunto de pares individuales (cables de acometida interior) y demás elementos que parten de los registros secundarios o punto de distribución hasta los puntos de acceso al usuario (PAU), en los registros de terminación de la red para TB+RSDI (telefonía básica + líneas RDSI). Serán uno o dos pares cuya cubierta estará formada por una capa continua de características ignífugas. En el caso de que la red de dispersión sea exterior, la cubierta estará formada por una malla de alambre de acero, colocada entre dos capas de plástico de características ignífugas.

Red interior de usuario. Cables desde los PAU hasta las bases de acceso de terminales situados en los registros de toma. Serán uno o dos pares cuya cubierta estará formada por una capa continua de características ignífugas. Cada par estará formado por conductores de cobre electrolítico puro de calibre no inferior a 0,50 mm de diámetro, aislado por una capa continua de plástico coloreada según código de colores; para viviendas unifamiliares esta capa será de polietileno.

Elementos de conexión: puntos de interconexión, de distribución, de acceso al usuario y bases de acceso terminal.

Regletas de conexión. Todas estas características y limitaciones se completarán con las especificaciones establecidas en el Anexo II del Real Decreto 279/1999, al igual que los requisitos técnicos relativos a las ICT para la conexión de una red digital de servicios integrados (RDSI), en el caso que esta exista. La recepción de los productos, equipos y sistemas se realizará conforme se desarrolla en la Parte II, Condiciones de recepción de productos. Este control comprende el control de la documentación de los suministros (incluida la correspondiente al marcado CE, cuando sea pertinente), el control mediante distintivos de calidad o evaluaciones técnicas de idoneidad y el control mediante ensayos. En especial deberán ser sometidos a un control de recepción de materiales para cada caso, aquellos reflejados en el anexo II y en el punto 6 del anexo IV del Real Decreto 279/1999, como son arquetas de entrada y enlace, conductos, tubos, canaletas y sus accesorios, armarios de enlace registros principales, secundarios y de terminación de la red y toma.

### PRESCRIPCIÓN EN CUANTO A LA EJECUCIÓN POR UNIDADES DE OBRA

#### Características técnicas de cada unidad de obra

##### Condiciones previas: soporte

El soporte de la instalación serán todos los paramentos verticales y horizontales desde la red de alimentación hasta el punto de terminación de la misma, ya sea discurriendo en superficie, sobre canaletas u galerías en cuyo caso los paramentos estarán totalmente acabado, o a falta de revestimientos si son empotrados.

##### Compatibilidad entre los productos, elementos y sistemas constructivos

Para prevenir el fenómeno electroquímico de la corrosión galvánica entre metales con diferente potencial, se adoptarán las siguientes medidas: Evitar el contacto entre dos metales de distinta actividad. En caso de no poder evitar el contacto, se deberá seleccionar metales próximos en la serie galvánica. Aislar eléctricamente los metales con diferente potencial. Evitar el acceso de agua y oxígeno a la zona de unión de los dos metales. Para mantener la compatibilidad electromagnética de la instalación, se tendrán en cuenta las especificaciones establecidas en el punto 8, Anexo II del Real Decreto 279/1999, en cuanto a accesos y cableado, interconexiones potenciales y apantallamiento, descargas atmosféricas, conexiones de una RSDI con otros servicios, etc., y lo establecido en punto 7 del anexo IV del mismo Real Decreto, en cuanto a tierra local, interconexiones equipotenciales y apantallamiento y compatibilidad electromagnética entre sistemas en el interior de los recintos de telecomunicaciones.

##### Proceso de ejecución

##### Ejecución

Se ejecutará la arqueta de entrada, con unas dimensiones mínimas de 80x70x82 cm; esta dispondrá de dos puntos para

el tendido de cables, y en paredes opuestas la entrada de conductos, su tapa será de hormigón o fundición y estará provista de cierre de seguridad. Se situará en muro de fachada o medianero según indicación de la compañía.

Se ejecutará la canalización externa hasta el punto de entrada general del inmueble con 4 conductos para TB+1 conducto para RDSI, protegidos con tubos de PVC rígido de paredes interiores lisas, fijados al paramento mediante grapas separadas 1 m como máximo y penetrando 4 mm en las cajas de empalme. Posteriormente se procederá al tendido de la canalización de enlace, con los registros intermedios que sean precisos, (cada 30 m en canalización empotrada o superficial o cada 50 m en subterránea, y en puntos de intersección de dos tramos rectos no alineados), hasta el RITI. Esta canalización de enlace se podrá ejecutar por tubos de PVC rígido o acero, en número igual a los de la canalización externa o bien por canaletas, que alojarán únicamente redes de telecomunicación. En ambos casos podrán instalarse empotradas, en superficie o en canalizaciones subterráneas. En los tramos superficiales, los tubos se fijarán mediante grapas separadas como máximo 1 m. Se ejecutará el registro de enlace ya sea en pared o como arqueta.

Ejecutado el RITI, se fijará la caja del registro principal de TB+RDSI, y a los paramentos horizontales un sistema de escalerillas o canaletas horizontales para el tendido de los cables oportunos. Se realizará la instalación eléctrica del recinto para los cuadros de protección y el alumbrado, su toma a tierra, y los sistemas de ventilación ya sea natural directa, forzada o mecánica. El registro principal, se ejecutará con las dimensiones adecuadas para alojar las regletas del punto de interconexión, así como la colocación de las guías y soportes necesarios para el encaminamiento de cables y puentes. Dicho registro principal se instalará en la base de la misma vertical de la canalización principal; si excepcionalmente no pudiera ser así, se proyectará lo más próximo posible admitiéndose cierta curvatura en los cables para enlazar con la canalización principal.

En caso de edificios en altura, la canalización principal se ejecutará empotrada mediante tubos de PVC rígido, galería vertical o canaleta (1 para TB+RDSI). Si la canalización es horizontal, esta se ejecutará enterrada, empotrada o irá superficial, mediante tubos o galerías en los que se alojarán, exclusivamente redes de telecomunicación.

Se colocarán los registros secundarios que se podrán ejecutar practicando en el muro o pared de la zona comunitaria un hueco, con las paredes del fondo y laterales enlucidas, y en el fondo se adaptará una placa de material aislante (madera o plástico) para sujetar con tornillos los elementos de conexión necesarios. Se cerrarán con tapa o puerta de plástico o metálica y con cerco metálico, o bien empotrando en el muro una caja de plástico o metálica. En el caso de canalización principal subterránea los registros secundarios se ejecutarán como arquetas de dimensiones mínimas 40x40x40 cm.

Se ejecutará la red de dispersión a través de tubos o canaletas, hasta llegar a los PAU y a la instalación interior del usuario. Esta se ejecutará con tubos de material plástico, corrugados o lisos, que irán empotrados por el interior de la vivienda hasta llegar a los puntos de interconexión, de distribución, de acceso al usuario y bases de acceso terminal.

Se procederá a la colocación de los conductores, sirviendo de ayuda la utilización de pasahilos (guías) impregnados de componentes que hagan más fácil su deslizamiento por el interior.

En todos los tubos se dejará instalado un tubo guía que será de alambre de acero galvanizado de 2 mm de diámetro o cuerda plástica de 5 mm sobresaliendo 20 cm en los extremos de cada tubo.

Se realizará la conexión de los conductores a las regletas de empalme y distribución y a la conexión de mecanismos y equipos.

En el caso de acceso radioeléctrico del servicio, se ejecutará también la unión entre las RITS (donde llega la señal a través de pasamuros desde el elemento de captación en cubierta), y el RITI, desde el cual se desarrolla la instalación como se indica anteriormente partiendo desde el registro principal.

**En cuanto al aislamiento acústico: Según CTE DB HR:**

- Las cajas de registro de instalaciones contenidas en los elementos de separación verticales NO SERÁN PASANTES.
- Cuando se dispongan por las dos caras del elemento de separación vertical, no serán coincidentes, excepto cuando se interponga entre ambos una hoja de fábrica o una placa de yeso laminado.

#### **Condiciones de terminación**

Se procederá al montaje de equipos y aparatos, y a la colocación de las placas embellecedoras de los mecanismos. Las rozas quedarán cubiertas de mortero o yeso, y enrasadas con el resto de la pared.

#### **Control de ejecución, ensayos y pruebas**

##### **Control de ejecución**

Fijación de canalizaciones y de registros. Profundidad de empotramientos. Penetración de tubos en las cajas. Enrase de tapas con paramentos. Situación de los distintos elementos, registros, elementos de conexión, etc.

##### **Ensayos y pruebas**

Pruebas de servicio:

Requisitos eléctricos: Según punto 6 anexo II del Real Decreto 279/1999. Uso de la canalización: Existencia de hilo guía.

##### **Conservación y mantenimiento**

Se preservará de impactos mecánicos, así como del contacto con materiales agresivos, humedad y suciedad.

## **CALEFACCIÓN**

### **DESCRIPCIÓN**

#### **Descripción**

Instalación de calefacción que se emplea en edificios para modificar la temperatura de su interior, con la finalidad de conseguir el confort deseado.

#### **Criterios de medición y valoración de unidades**

Las tuberías y conductos se medirán y valorarán por metro lineal de longitud de iguales características, incluso codos, reducciones, piezas especiales de montaje y calorifugados, colocados y probados. El resto de componentes de la instalación como calderas, radiadores, termostatos, etc., se medirán y valorarán por unidad totalmente colocada y comprobada incluyendo todos los accesorios y conexiones necesarios para su correcto funcionamiento.

### **PRESCRIPCIONES SOBRE LOS PRODUCTOS**

#### **Características y recepción de los productos que se incorporan a las unidades de obra**

La recepción de los productos, equipos y sistemas se realizará conforme se desarrolla en la Parte II, Condiciones de recepción de productos. Este control comprende el control de la documentación de los suministros (incluida la correspondiente al mercado CE, cuando sea pertinente), el control mediante distintivos de calidad o evaluaciones técnicas de idoneidad y el

control mediante ensayos.

Aparatos insertables, incluidos los hogares abiertos, que utilizan combustibles sólidos, (ver Parte II, Relación de productos con marcado CE, 10.1).

Estufas que utilizan combustibles sólidos, (ver Parte II, Relación de productos con marcado CE, 10.2).

Calderas domésticas independientes que utilizan combustibles sólidos, (ver Parte II, Relación de productos con marcado CE, 10.3).

Paneles radiantes montados en el techo alimentados con agua a temperatura inferior a 120 °C, (ver Parte II, Relación de productos con marcado CE, 10.4).

Radiadores y convectores (ver Parte II, Relación de productos con marcado CE, 10.5).

Bloque de generación formado por caldera, o bomba de calor. Sistemas en función de parámetros como: Demanda a combatir por el sistema (calefacción y agua caliente sanitaria). Grado de centralización de la instalación (individual y colectiva). Sistemas de generación (caldera, bomba de calor y energía solar). Tipo de producción de agua caliente sanitaria (con y sin acumulación). Según el fluido caloportador (sistema todo agua y sistema todo aire). Equipos: Calderas. Bomba de calor (aire-aire o aire-agua). Energía solar. Otros.

Bloque de transporte: Red de transporte formada por tuberías o conductos de aire. Canalizaciones de cobre calorifugado, acero calorifugado, etc. Piezas especiales y accesorios. Bomba de circulación o ventilador.

Bloque de control: Elementos de control como termostatos, válvulas termostáticas, etc. Termostato situado en los locales. Control centralizado por temperatura exterior. Control por válvulas termostáticas. Otros.

Bloque de consumo: Unidades terminales como radiadores, convectores, etc.

Accesorios como rejillas o difusores. En algunos sistemas, la instalación contará con bloque de acumulación.

Accesorios de la instalación (según el RITE): Válvulas de compuerta, de esfera, de retención, de seguridad, etc. Conductos de evacuación de humos. Purgadores. Vaso de expansión cerrado o abierto. Intercambiador de calor. Grifo de macho. Aislantes térmicos.

## **PRESCRIPCIÓN EN CUANTO A LA EJECUCIÓN POR UNIDADES DE OBRA**

### **Características técnicas de cada unidad de obra**

#### **Condiciones previas: soporte**

El soporte serán los paramentos horizontales y verticales, donde la instalación podrá ser vista o estar empotrada. En el caso de instalación vista, los tramos horizontales pasarán preferentemente cerca del forjado o pavimento. Los elementos de fijación de las tuberías se colocarán con tacos y tornillos sobre tabiques, con una separación máxima entre ellos de 2 m. En el caso de instalación empotrada, en tramos horizontales irá bajo el solado (suelo radiante) o suspendida del forjado, evitando atravesar elementos estructurales; en tramos verticales, discurrirá a través de rozas practicadas en los paramentos, que se ejecutarán preferentemente a máquina y una vez guarnecido el tabique. Tendrán una profundidad no mayor de 4 cm cuando se trate de ladrillo macizo y de 1 canuto en caso de ladrillo hueco, siendo el ancho de la roza nunca mayor a dos veces su profundidad. Las rozas se realizarán preferentemente en las tres hiladas superiores; si no es así, tendrán una longitud máxima de 1 m. Cuando se practiquen rozas por las dos caras del tabique, la distancia entre rozas paralelas será de 50 cm. La separación de las rozas a cercos y premarcos será como mínimo de 20 cm. Las conducciones se fijarán a los paramentos o forjados mediante grapas, interponiendo entre estas y el tubo un anillo elástico. Cuando se deba atravesar un elemento estructural u obras de albañilería se hará a través de pasamuros.

**Compatibilidad entre los productos, elementos y sistemas constructivos** Para prevenir el fenómeno electroquímico de la corrosión galvánica entre metales con diferente potencial, se adoptarán las siguientes medidas: Evitar el contacto entre dos metales de distinta actividad. En caso de no poder evitar el contacto, se deberá seleccionar metales próximos en la serie galvánica. Aislar eléctricamente los metales con diferente potencial. Evitar el acceso de agua y oxígeno a la zona de unión de los dos metales. Entre los elementos de fijación y las tuberías se interpondrá un anillo elástico, y en ningún caso se soldarán al tubo. Se evitará utilizar materiales diferentes en una misma instalación, y si se hace se aislarán eléctricamente de manera que no se produzca corrosión, pares galvánicos, etc. (por incompatibilidad de materiales: acero galvanizado/cobre, etc.). Se evitarán las instalaciones mixtas cobre/acero galvanizado. No se utilizarán los conductos metálicos de la instalación como tomas de tierra. Para la fijación de los tubos se evitará la utilización de acero/mortero de cal (no muy recomendado) y de acero/yeso (incompatible). El recorrido de las tuberías no deberá atravesar chimeneas ni conductos.

#### **Proceso de ejecución**

##### **Ejecución**

El instalador de climatización coordinará sus trabajos con la empresa constructora y con los instaladores de otras especialidades, tales como electricidad, fontanería, etc., que puedan afectar a su instalación y al montaje final del equipo. Se comprobará que la situación, el espacio y los recorridos de la instalación coinciden con el proyecto, y en caso contrario se redefinirá según el criterio y bajo la supervisión de la dirección facultativa. Se procederá al marcado por instalador autorizado de todos los componentes de la instalación en presencia de esta, procediendo a la colocación de la caldera, bombas y vaso de expansión cerrado. Se replanteará el recorrido de las tuberías, coordinándolas con el resto de instalaciones que puedan tener cruces, paralelismos y encuentros. Al marcar los tendidos de la instalación, se tendrá en cuenta la separación mínima de 25 cm entre los tubos de la instalación de calefacción y tuberías vecinas. Se deberá evitar la proximidad con cualquier conducto eléctrico.

Antes de su instalación, las tuberías deberán reconocerse y limpiarse para eliminar los cuerpos extraños. Las calderas y bombas de calor se colocarán en bancada o paramento según recomendaciones del fabricante, quedando fijadas sólidamente. Las conexiones roscadas o embridadas irán selladas con cinta o junta de estanquidad de manera que los tubos no produzcan esfuerzos en las conexiones con la caldera. Alrededor de la caldera se dejarán espacios libres para facilitar labores de limpieza y mantenimiento. Se conectará al conducto de evacuación de humos y a la canalización del vaso de expansión si este es abierto. Los conductos de evacuación de humos se instalarán con módulos rectos de cilindros concéntricos con aislamiento intermedio, conectados entre sí con bridas de unión normalizadas. Se montarán y fijarán las tuberías y conductos ya sean vistas o empotradas en rozas que posteriormente se rellenarán con pasta de yeso. Las tuberías y conductos serán como mínimo del mismo diámetro que las bocas que les correspondan, y en el caso de circuitos hidráulicos se realizarán sus uniones con acoplamientos elásticos. Cada vez que se interrumpa el montaje se tapanán los extremos abiertos. Las tuberías y conductos se ejecutarán siguiendo líneas paralelas y a escuadra con elementos estructurales y con tres ejes perpendiculares entre sí, buscando un aspecto limpio y ordenado. Se colocarán de forma que dejen un espacio mínimo de 3 cm para la posterior colocación del aislamiento térmico y de forma que permitan manipularse y sustituirse sin



desmontar el resto. En caso de conductos para gases con condensados, tendrán una pendiente de 0,5% para evacuar los mismos.

Las uniones, cambios de dirección y salidas se podrán hacer mediante accesorios soldados o roscados, asegurando la estanquidad de las uniones mediante pintura de las roscas con minio o empleando estopas, pastas o cintas. Si no se especifica, las reducciones de diámetro serán excéntricas y se colocarán enrasadas con las generatrices de los tubos a unir. Las unidades terminales de consumo (radiadores, convectores, etc.), se fijarán sólidamente al paramento y se nivelarán, con todos sus elementos de control, maniobra, conexión, visibles y accesibles. Se realizará la conexión de todos los elementos de la red de distribución de agua o aire, de la red de distribución de combustible, y de la red de evacuación de humos, así como el montaje de todos los elementos de control y demás accesorios. En el caso de instalación de calefacción por suelo radiante, se extenderán las tuberías por debajo del pavimento en forma de serpentín o caracol, siendo el paso entre tubos no superior a 20 cm. El corte de tubos para su unión o conexión se realizará perpendicular al eje y eliminando rebabas. En caso de accesorios de compresión se achaflanará la arista exterior. La distribución de agua se realizará a una temperatura de 40 a 50 °C, alcanzando el suelo una temperatura media de 25-28 °C, nunca mayor de 29 °C.

#### **Condiciones de terminación**

Una vez terminada la ejecución, las redes de tuberías deberán ser limpiadas internamente antes de realizar las pruebas de servicio, eliminando polvo, cascarillas, aceites y cualquier otro elemento extraño. Posteriormente se hará pasar una solución acuosa con producto detergente y dispersantes orgánicos compatibles con los materiales empleados en el circuito. Finalmente se enjuagará con agua procedente del dispositivo de alimentación. En caso de A.C.S. se medirá el PH del agua, repitiendo la operación de limpieza y enjuague hasta que este sea mayor de 7.5.

En caso de red de distribución de aire, una vez completado el montaje de la misma y de la unidad de tratamiento de aire, pero antes de conectar las unidades terminales y montar los elementos de acabado, se pondrán en marcha los ventiladores hasta que el aire de salida de las aberturas no contenga polvo a simple vista.

#### **Control de ejecución, ensayos y pruebas**

##### **Control de ejecución**

Calderas: Instalación de la caldera. Uniones, fijaciones, conexiones y comprobación de la existencia de todos los accesorios de la misma.

Canalizaciones, colocación: Diámetro distinto del especificado. Puntos de fijación con tramos menores de 2 m. Buscar que los elementos de fijación no estén en contacto directo con el tubo, que no existan tramos de más de 30 m sin lira, y que sus dimensiones correspondan con las especificaciones de proyecto. Comprobar que las uniones tienen minio o elementos de estanquidad.

En el calorifugado de las tuberías: Existencia de pintura protectora. Espesor de la coquilla se corresponde al del proyecto. Distancia entre tubos y entre tubos y paramento es superior a 2 cm.

Colocación de manguitos pasamuros: Existencia del mismo y del relleno de masilla. Holgura superior a 1 cm. Colocación del vaso de expansión: Fijación. Uniones roscadas con minio o elemento de estanquidad.

Situación y colocación de la válvula de seguridad, grifo de macho, equipo de regulación exterior y ambiental, etc. Uniones roscadas o embridadas con elementos de estanquidad.

Situación y colocación del radiador. Fijación al suelo o al paramento. Uniones. Existencia de purgador.

##### **Ensayos y pruebas**

Prueba hidrostática de las redes de tuberías: una vez lleno el circuito de agua, purgado y aislado el vaso de expansión, la bomba y la válvula de seguridad, se someterá antes de instalar los radiadores, a una presión de vez y media la de su servicio, siendo siempre como mínimo de 6 bar, y se comprobará la aparición de fugas. Se realizarán pruebas de circulación de agua, poniendo las bombas en marcha, comprobando la limpieza de los filtros y midiendo presiones, y finalmente, se realizará la comprobación de la estanquidad del circuito con el fluido a la temperatura de régimen. Posteriormente se comprobará el tarado de todos los elementos de seguridad.

Pruebas de redes de conductos: se realizará taponando los extremos de la red, antes de que estén instaladas las unidades terminales. Los elementos de taponamiento deben instalarse en el curso del montaje, de manera que sirvan, al mismo tiempo, para evitar la entrada en la red de materiales extraños.

Pruebas de libre dilatación: las instalaciones equipadas con calderas, se elevarán a la temperatura de tarado de los elementos de seguridad, habiendo anulado previamente la actuación de los aparatos de regulación automática. Durante el enfriamiento de la instalación y al finalizar el mismo, se comprobará que no han tenido lugar deformaciones apreciables en ningún elemento o tramo de la tubería y que el sistema de expansión ha funcionado correctamente.

Eficiencia térmica y funcionamiento: se medirá la temperatura en locales similares en planta inferior, intermedia y superior, debiendo ser igual a la estipulada en el proyecto, con una variación admisible de  $\pm 2$  °C.

El termómetro para medir la temperatura se colocará en un soporte en el centro del local a una altura del suelo de 1,50 m y permanecerá como mínimo 10 minutos antes de su lectura. La lectura se hará entre tres y cuatro horas después del encendido de la caldera. En locales donde entre la radiación solar, la lectura se hará dos horas después de que deje de entrar. Cuando haya equipo de regulación, esté se desconectará. Se comprobará simultáneamente el funcionamiento de las llaves y accesorios de la instalación.

##### **Conservación y mantenimiento**

Se preservarán todos los componentes de la instalación de materiales agresivos, impactos, humedades y suciedad. Se protegerán convenientemente las roscas.

## **INSTALACIÓN DE VENTILACIÓN**

### **DESCRIPCIÓN**

#### **Descripción**

Instalación para la renovación de aire de los diferentes locales de edificación de acuerdo con el ámbito de aplicación del CTE DB HS 3. Los edificios dispondrán de medios para que sus recintos se puedan ventilar adecuadamente, de forma que se aporte un caudal suficiente de aire exterior y se garantice la extracción y expulsión del aire viciado por los contaminantes. La evacuación de productos de combustión de las instalaciones térmicas se producirá por la cubierta del edificio, con independencia del tipo de combustible y del aparato que se utilice, de acuerdo con la reglamentación específica sobre instalaciones térmicas.

#### **Criterios de medición y valoración de unidades**

Los conductos de la instalación se medirán y valorarán por metro lineal, a excepción de los formados por piezas prefabricadas que se medirán por unidad, incluida la parte proporcional de piezas especiales, rejillas y capa de aislamiento a nivel de forjado, medida la longitud desde el arranque del conducto hasta la parte inferior del aspirador estático. El aislamiento térmico se medirá y valorará por metro cuadrado. El resto de elementos de la instalación de ventilación se medirán y valorarán por unidad, totalmente colocados y conectados.

## **PRESCRIPCIONES SOBRE LOS PRODUCTOS**

---

### **Características y recepción de los productos que se incorporan a las unidades de obra**

La recepción de los productos, equipos y sistemas se realizará conforme se desarrolla en la Parte II, Condiciones de recepción de productos. Este control comprende el control de la documentación de los suministros (incluida la del marcado CE cuando sea pertinente), el control mediante distintivos de calidad o evaluaciones técnicas de idoneidad y el control mediante ensayos.

Conductos (colector general y conductos individuales): Piezas prefabricadas, de arcilla cocida, de hormigón vibrado, fibrocemento, etc. Elementos prefabricados, de fibrocemento, metálicas (conductos flexibles de aluminio y poliéster, de chapa galvanizada, etc.), de plástico (P.V.C.), etc.

Rejillas: tipo. Dimensiones.

Equipos de ventilación: extractores, ventiladores centrífugos, etc.

Aspiradores estáticos: de hormigón, cerámicos, fibrocemento o plásticos. Tipos. Características. Certificado de funcionamiento.

Sistemas para el control de humos y de calor, (ver Parte II, Relación de productos con marcado CE, 16.1): cortinas de humo, aireadores de extracción natural de extracción de humos y calor, aireadores extractores de humos y calor mecánicos; sistemas de presión diferencial (equipos) y suministro de energía.

Alarmas de humo autónomas, (ver Parte II, Relación de productos con marcado CE, 17).

Chimeneas: conductos, componentes, paredes exteriores, terminales, etc., (ver Parte II, Relación de productos con marcado CE, 16.2).

Aislante térmico, (ver Parte II, Relación de productos con marcado CE, 3). Tipo. Espesor. Según el CTE DB HS 3, apartado 3.2 los productos tendrán las siguientes características: Conductos de admisión: los conductos tendrán sección uniforme y carecerán de obstáculos en todo su recorrido. Los conductos deberán tener un acabado que dificulte su ensuciamiento y serán practicables para su registro y limpieza cada 10 m como máximo en todo su recorrido. Según el CTE DB HS 3, apartado 3.2.4, los conductos de extracción para ventilación mecánica cumplirán: Cada conducto de extracción, salvo los de la ventilación específica de las cocinas, deberá disponer en la boca de expulsión de un aspirador mecánico, pudiendo varios conductos de extracción compartir un mismo aspirador mecánico. Los conductos deberán tener un acabado que dificulte su ensuciamiento y serán practicables para su registro y limpieza en la coronación y en el arranque de los tramos verticales. Cuando se prevea que en las paredes de los conductos pueda alcanzarse la temperatura de rocío éstos deberán aislarse térmicamente de tal forma que se evite la producción de condensación. Los conductos que atraviesen elementos separadores de sectores de incendio deberán cumplir las condiciones de resistencia a fuego del apartado 3 del DB SI 1. Los conductos deben ser estancos al aire para su presión de dimensionado.

## **PRESCRIPCIÓN EN CUANTO A LA EJECUCIÓN POR UNIDADES DE OBRA**

---

### **Características técnicas de cada unidad de obra**

#### **Condiciones previas: soporte**

El soporte de la instalación de ventilación serán los forjados, sobre los que arrancará el elemento columna hasta el final del conducto, y donde se habrán dejado previstos los huecos de paso con una holgura para poder colocar alrededor del conducto un aislamiento térmico de espesor mínimo de 2 cm, y conseguir que el paso a través del mismo no sea una unión rígida. Cada tramo entre forjados se apoyará en el forjado inferior.

#### **Compatibilidad entre los productos, elementos y sistemas constructivos**

Para prevenir el fenómeno electroquímico de la corrosión galvánica entre metales con diferente potencial, se adoptarán las siguientes medidas: Evitar el contacto entre dos metales de distinta actividad. En caso de no poder evitar el contacto, se deberá seleccionar metales próximos en la serie galvánica. Aislar eléctricamente los metales con diferente potencial. Evitar el acceso de agua y oxígeno a la zona de unión de los dos metales.

#### **Proceso de ejecución**

##### **Ejecución**

Según el CTE DB HS 3, apartado 6.1.1 Aberturas: Cuando las aberturas se dispongan directamente en el muro deberá colocarse un pasamuros cuya sección interior tenga las dimensiones mínimas de ventilación previstas y se sellarán los extremos en su encuentro con el muro. Los elementos de protección de las aberturas deberán colocarse de tal modo que no se permita la entrada de agua desde el exterior.

Cuando los elementos de protección de las aberturas de extracción dispongan de lamas, éstas deberán colocarse inclinadas en la dirección de la circulación del aire. Según el CTE DB HS 3, apartado 6.1.2 Conductos de extracción: Deberá preverse el paso de los conductos a través de los forjados y otros elementos de partición horizontal de forma que se ejecuten aquellos elementos necesarios para ello tales como brochales y zunchos. Los huecos de paso de los forjados deberán proporcionar una holgura perimétrica de 2 cm que se rellenará con aislante térmico. El tramo de conducto correspondiente a cada planta deberá apoyarse sobre el forjado inferior de la misma. En caso de conductos de extracción para ventilación híbrida, las piezas deberán colocarse cuidando el aplomado, admitiéndose una desviación de la vertical de hasta 15° con transiciones suaves. Cuando las piezas sean de hormigón en masa o de arcilla cocida, se recibirán con mortero de cemento tipo M-5a (1:6), evitando la caída de restos de mortero al interior del conducto y enrasando la junta por ambos lados. Cuando sean de otro material, se realizarán las uniones previstas en el sistema, cuidando la estanquidad de sus juntas.

Las aberturas de extracción conectadas a conductos de extracción se tapanán para evitar la entrada de escombros u otros objetos hasta que se coloquen los elementos de protección correspondientes. Cuando el conducto para la ventilación específica adicional de las cocinas sea colectivo, cada extractor deberá conectarse al mismo mediante un ramal que desembocará en el conducto de extracción inmediatamente por debajo del ramal siguiente. Según el CTE DB HS 3, apartado 6.1.3 Sistemas de ventilación mecánicos: Los aspiradores mecánicos y los aspiradores híbridos deberán disponerse en un lugar accesible para realizar su limpieza. Previo a los extractores de las cocinas se colocará un filtro de grasas y aceites dotado de un dispositivo que indique cuando debe reemplazarse o limpiarse dicho filtro. Se dispondrá un sistema automático

que actúe de forma que todos los aspiradores híbridos y mecánicos de cada vivienda funcionen simultáneamente o bien adoptar cualquier otra solución que impida la inversión del desplazamiento del aire en todos los puntos. El aspirador híbrido o el aspirador mecánico, en su caso, deberá colocarse aplomado y sujeto al conducto de extracción o a su revestimiento. El sistema de ventilación mecánica deberá colocarse sobre el soporte de manera estable y utilizando elementos antivibratorios. Los empalmes y conexiones serán estancos y estarán protegidos para evitar la entrada o salida de aire en esos puntos.

#### **Condiciones de terminación**

Se revisará que las juntas entre las diferentes piezas están llenas y sin rebabas, en caso contrario se rellenarán o limpiarán.

#### **Control de ejecución, ensayos y pruebas**

##### **Control de ejecución**

Conducciones verticales: Disposición: tipos y secciones según especificaciones. Correcta colocación y unión entre piezas. Aplomado: comprobación de la verticalidad. Sustentación: correcta sustentación de cada nivel de forjado. Sistema de apoyo. Aislamiento térmico: espesor especificado. Continuidad del aislamiento. Aspirador estático: altura sobre cubierta. Distancia a otros elementos. Fijación. Arriostramiento, en su caso.

Conexiones individuales: Derivaciones: correcta conexión con pieza especial de derivación. Correcta colocación de la rejilla.

Aberturas y bocas de ventilación: Ancho del retranqueo (en caso de estar colocadas en éste). Aberturas de ventilación en contacto con el exterior: disposición para evitar la entrada de agua. Bocas de expulsión. Situación respecto de cualquier elemento de entrada de aire de ventilación, del linde de la parcela y de cualquier punto donde pueda haber personas de forma habitual que se encuentren a menos de 10 m de distancia de la boca.

Bocas de expulsión: disposición de malla antipájaros.

Ventilación híbrida: altura de la boca de expulsión en la cubierta del edificio.

Medios de ventilación híbrida y mecánica:

Conductos de admisión. Longitud.

Disposición de las aberturas de admisión y de extracción en las zonas comunes.

Medios de ventilación natural: Aberturas mixtas en la zona común de trasteros: disposición. Número de aberturas de paso en la partición entre trastero y zona común. Aberturas de admisión y extracción de trasteros: comunicación con el exterior y separación vertical entre ellas. Aberturas mixtas en almacenes: disposición. Aireadores: distancia del suelo. Aberturas de extracción: conexión al conducto de extracción. Distancia a techo. Distancia a rincón o esquina.

#### **Ensayos y pruebas**

Prueba de funcionamiento: por conducto vertical, comprobación del caudal extraído en la primera y última conexión individual.

## **INSTALACIÓN DE ELECTRICIDAD: BAJA TENSIÓN Y PUESTA A TIERRA**

### **DESCRIPCIÓN**

#### **Descripción**

Instalación de baja tensión: instalación de la red de distribución eléctrica para tensiones entre 230 / 400 V, desde el final de la acometida de la compañía suministradora en el cuadro o caja general de protección, hasta los puntos de utilización en el edificio. Instalación de puesta a tierra: se establecen para limitar la tensión que, con respecto a la tierra, puedan presentar en un momento dado las masas metálicas, asegurar la protección de las protecciones y eliminar o disminuir el riesgo que supone una avería en los materiales eléctricos utilizados. Es una unión eléctrica directa, sin fusibles ni protección alguna, de una parte del circuito eléctrico o de una parte conductora no perteneciente al mismo mediante una toma de tierra con un electrodo o grupos de electrodos enterrados en el suelo.

#### **Criterios de medición y valoración de unidades**

Instalación de baja tensión: los conductores se medirán y valorarán por metro lineal de longitud de iguales características, todo ello completamente colocado incluyendo tubo, bandeja o canal de aislamiento y parte proporcional de cajas de derivación y ayudas de albañilería cuando existan. El resto de elementos de la instalación, como caja general de protección, módulo de contador, mecanismos, etc., se medirán por unidad totalmente colocada y comprobada incluyendo todos los accesorios y conexiones necesarios para su correcto funcionamiento, y por unidades de enchufes y de puntos de luz incluyendo partes proporcionales de conductores, tubos, cajas y mecanismos.

Instalación de puesta a tierra: los conductores de las líneas principales o derivaciones de la puesta a tierra se medirán y valorarán por metro lineal, incluso tubo de aislamiento y parte proporcional de cajas de derivación, ayudas de albañilería y conexiones. El conductor de puesta a tierra se medirá y valorará por metro lineal, incluso excavación y relleno. El resto de componentes de la instalación, como picas, placas, arquetas, etc., se medirán y valorarán por unidad, incluso ayudas y conexiones.

### **PRESCRIPCIONES SOBRE LOS PRODUCTOS**

#### **Características y recepción de los productos que se incorporan a las unidades de obra**

La recepción de los productos, equipos y sistemas se realizará conforme se desarrolla en la Parte II, Condiciones de recepción de productos. Este control comprende el control de la documentación de los suministros (incluida la correspondiente al marcado CE, cuando sea pertinente), el control mediante distintivos de calidad o evaluaciones técnicas de idoneidad y el control mediante ensayos. Instalación de baja tensión: En general, la determinación de las características de la instalación se efectúa de acuerdo con lo señalado en la norma UNE 20.460-3.

Caja general de protección (CGP). Corresponderán a uno de los tipos recogidos en las especificaciones técnicas de la empresa suministradora, que hayan sido aprobadas por la Administración Pública competente.

Línea General de alimentación (LGA). Es aquella que enlaza la Caja General de Protección con la centralización de contadores. Las líneas generales de alimentación estarán constituidas por: Conductores aislados en el interior de tubos empotrados. Conductores aislados en el interior de tubos enterrados. Conductores aislados en el interior de tubos en montaje superficial. Conductores aislados en el interior de canales protectoras cuya tapa sólo se pueda abrir con la ayuda de un útil. Canalizaciones eléctricas prefabricadas que deberán cumplir la norma UNE-EN-60439-2. Conductores aislados en el interior de conductos cerrados de obra de fábrica, proyectados y construidos al efecto.

Contadores. Colocados en forma individual. Colocados en forma concentrada (en armario o en local).

Derivación individual: es la parte de la instalación que, partiendo de la línea general de alimentación suministra energía eléctrica a una instalación de usuario. Las derivaciones individuales estarán constituidas por: Conductores aislados en el interior de tubos empotrados. Conductores aislados en el interior de tubos enterrados. Conductores aislados en el interior de tubos en montaje superficial. Conductores aislados en el interior de canales protectoras cuya tapa sólo se pueda abrir con la ayuda de un útil. Canalizaciones eléctricas prefabricadas que deberán cumplir la norma UNE-EN 60439-2. Conductores aislados en el interior de conductos cerrados de obra de fábrica, proyectados y construidos al efecto. Los diámetros exteriores nominales mínimos de los tubos en derivaciones individuales serán de 3,20 cm.

Interruptor de control de potencia (ICP).

Cuadro General de Distribución. Tipos homologados por el MICT: Interruptores diferenciales. Interruptor magnetotérmico general automático de corte onipolar. Interruptores magnetotérmicos de protección bipolar.

Instalación interior: Circuitos. Conductores y mecanismos: identificación, según especificaciones de proyecto. Puntos de luz y tomas de corriente. Aparatos y pequeño material eléctrico para instalaciones de baja tensión. Cables eléctricos, accesorios para cables e hilos para electrobobinas.

Regletas de la instalación como cajas de derivación, interruptores, conmutadores, base de enchufes, pulsadores, zumbadores y regletas. El instalador poseerá calificación de Empresa Instaladora.

En algunos casos la instalación incluirá grupo electrógeno y/o SAI. En la documentación del producto suministrado en obra, se comprobará que coincide con lo indicado en el proyecto, las indicaciones de la dirección facultativa y las normas UNE que sean de aplicación de acuerdo con el Reglamento Electrotécnico para Baja Tensión: marca del fabricante. Distintivo de calidad. Tipo de homologación cuando proceda. Grado de protección. Tensión asignada. Potencia máxima admisible. Factor de potencia. Cableado: sección y tipo de aislamiento. Dimensiones en planta. Instrucciones de montaje. No procede la realización de ensayos. Las piezas que no cumplan las especificaciones de proyecto, hayan sufrido daños durante el transporte o que presentaren defectos serán rechazadas.

Instalación de puesta a tierra: Conductor de protección. Conductor de unión equipotencial principal. Conductor de tierra o línea de enlace con el electrodo de puesta a tierra. Conductor de equipotencialidad suplementaria. Borne principal de tierra, o punto de puesta a tierra. Masa. Elemento conductor.

Toma de tierra: pueden ser barras, tubos, pletinas, conductores desnudos, placas, anillos o bien mallas metálicas constituidos por los elementos anteriores o sus combinaciones. Otras estructuras enterradas, con excepción de las armaduras pretensadas. Los materiales utilizados y la realización de las tomas de tierra no afectará a la resistencia mecánica y eléctrica por efecto de la corrosión y comprometa las características del diseño de la instalación.

El almacenamiento en obra de los elementos de la instalación se hará dentro de los respectivos embalajes originales y de acuerdo con las instrucciones del fabricante. Será en un lugar protegido de lluvias y focos húmedos, en zonas alejadas de posibles impactos. No estarán en contacto con el terreno.

## **PRESCRIPCIÓN EN CUANTO A LA EJECUCIÓN POR UNIDADES DE OBRA**

### **Características técnicas de cada unidad de obra**

#### **Condiciones previas: soporte**

Instalación de baja tensión: La fijación se realizará una vez acabado completamente el paramento que la soporte. Las instalaciones sólo podrán ser ejecutadas por instaladores o empresas instaladoras que cumplan con la reglamentación vigente en su ámbito de actuación. El soporte serán los paramentos horizontales y verticales, donde la instalación podrá ser vista o empotrada. En el caso de instalación vista, esta se fijará con tacos y tornillos a paredes y techos, utilizando como aislante protector de los conductores tubos, bandejas o canaletas. En el caso de instalación empotrada, los tubos flexibles de protección se dispondrán en el interior de rozas practicadas a los tabiques. Las rozas no tendrán una profundidad mayor de 4 cm sobre ladrillo macizo y de un canuto sobre el ladrillo hueco, el ancho no será superior a dos veces su profundidad. Las rozas se realizarán preferentemente en las tres hiladas superiores. Si no es así tendrá una longitud máxima de 1 m. Cuando se realicen rozas por las dos caras del tabique, la distancia entre rozas paralelas será de 50 cm.

Instalación de puesta a tierra: El soporte de la instalación de puesta a tierra de un edificio será por una parte el terreno, ya sea el lecho del fondo de las zanjas de cimentación a una profundidad no menor de 80 cm, o bien el terreno propiamente dicho donde se hincarán picas, placas, etc. El soporte para el resto de la instalación sobre nivel de rasante, líneas principales de tierra y conductores de protección, serán los paramentos verticales u horizontales totalmente acabados o a falta de revestimiento, sobre los que se colocarán los conductores en montaje superficial o empotrados, aislados con tubos de PVC rígido o flexible respectivamente.

#### **Compatibilidad entre los productos, elementos y sistemas constructivos**

En general:

En general, para prevenir el fenómeno electroquímico de la corrosión galvánica entre metales con diferente potencial, se adoptarán las siguientes medidas: Evitar el contacto entre dos metales de distinta actividad. En caso de no poder evitar el contacto, se deberá seleccionar metales próximos en la serie galvánica. Aislar eléctricamente los metales con diferente potencial. Evitar el acceso de agua y oxígeno a la zona de unión de los dos metales.

En la instalación de baja tensión: Cuando algún elemento de la instalación eléctrica deba discurrir paralelo o instalarse próximo a una tubería de agua, se colocará siempre por encima de ésta. Las canalizaciones eléctricas no se situarán por debajo de otras canalizaciones que puedan dar lugar a condensaciones, tales como las destinadas a conducción de vapor, de agua, de gas, etc., a menos que se tomen las disposiciones necesarias para proteger las canalizaciones eléctricas contra los efectos de estas condensaciones.

Las canalizaciones eléctricas y las no eléctricas sólo podrán ir dentro de un mismo canal o hueco en la construcción, cuando se cumplan simultáneamente las siguientes condiciones: La protección contra contactos indirectos estará asegurada por alguno de los sistemas señalados en la Instrucción IBT-BT-24, considerando a las conducciones no eléctricas, cuando sean metálicas, como elementos conductores.

Las canalizaciones eléctricas estarán convenientemente protegidas contra los posibles peligros que pueda presentar su proximidad a canalizaciones, y especialmente se tendrá en cuenta: la elevación de la temperatura, debida a la proximidad con una conducción de fluido caliente; la condensación; la inundación por avería en una conducción de líquidos, (en este caso se tomarán todas las disposiciones convenientes para asegurar su evacuación); la corrosión por avería en una conducción que contenga un fluido corrosivo; la explosión por avería en una conducción que contenga un fluido inflamable; la intervención por mantenimiento o avería en una de las canalizaciones puede realizarse sin dañar al resto.

En la instalación de puesta a tierra: Las canalizaciones metálicas de otros servicios (agua, líquidos o gases inflamables,

calefacción central, etc.) no se utilizarán como tomas de tierra por razones de seguridad.

## **Proceso de ejecución**

### **Ejecución**

Instalación de baja tensión: Se comprobará que todos los elementos de la instalación de baja tensión coinciden con su desarrollo en proyecto, y en caso contrario se redefinirá según el criterio y bajo la supervisión de la dirección facultativa. Se marcará por instalador autorizado y en presencia de la dirección facultativa los diversos componentes de la instalación, como tomas de corriente, puntos de luz, canalizaciones, cajas, etc. Al marcar los tendidos de la instalación se tendrá en cuenta la separación mínima de 30 cm con la instalación de fontanería. Se comprobará la situación de la acometida, ejecutada según R.E.B.T. y normas particulares de la compañía suministradora. Se colocará la caja general de protección en lugar de permanente acceso desde la vía pública, y próxima a la red de distribución urbana o centro de transformación. La caja de la misma deberá estar homologada por UNESA y disponer de dos orificios que alojarán los conductos (metálicos protegidos contra la corrosión, fibrocemento o PVC rígido, autoextinguible de grado 7 de resistencia al choque), para la entrada de la acometida de la red general. Dichos conductos tendrán un diámetro mínimo de 15 cm o sección equivalente, y se colocarán inclinados hacia la vía pública. La caja de protección quedará empotrada y fijada sólidamente al paramento por un mínimo de 4 puntos, las dimensiones de la hornacina superarán las de la caja en 15 cm en todo su perímetro y su profundidad será de 30 cm como mínimo.

Se colocará un conducto de 10 cm desde la parte superior del nicho, hasta la parte inferior de la primera planta para poder realizar alimentaciones provisionales en caso de averías, suministros eventuales, etc. Las puertas serán de tal forma que impidan la introducción de objetos, colocándose a una altura mínima de 20 cm sobre el suelo, y con hoja y marco metálicos protegidos frente a la corrosión. Dispondrán de cerradura normalizada por la empresa suministradora y se podrá revestir de cualquier material.

Se ejecutará la línea general de alimentación (LGA), hasta el recinto de contadores, discurriendo por lugares de uso común con conductores aislados en el interior de tubos empotrados, tubos en montaje superficial o con cubierta metálica en montaje superficial, instalada en tubo cuya sección permita aumentar un 100% la sección de los conductos instalada inicialmente. La unión de los tubos será roscada o embutida. Cuando tenga una longitud excesiva se dispondrán los registros adecuados. Se procederá a la colocación de los conductores eléctricos, sirviéndose de pasa hilos (guías) impregnadas de sustancias que permitan su deslizamiento por el interior.

El recinto de contadores, se construirá con materiales no inflamables, y no estará atravesado por conducciones de otras instalaciones que no sean eléctricas. Sus paredes no tendrán resistencia inferior a la del tabicón del 9 y dispondrá de sumidero, ventilación natural e iluminación (mínimo 100 lx). Los módulos de centralización quedarán fijados superficialmente con tornillos a los paramentos verticales, con una altura mínima de 50 cm y máxima de 1,80 cm.

Se ejecutarán las derivaciones individuales, previo trazado y replanteo, que se realizarán a través de canaladuras empotradas o adosadas o bien directamente empotradas o enterradas en el caso de derivaciones horizontales, disponiéndose los tubos como máximo en dos filas superpuestas, manteniendo una distancia entre ejes de tubos de 5 cm como mínimo. En cada planta se dispondrá un registro, y cada tres una placa cortafuego. Los tubos por los que se tienden los conductores se sujetarán mediante bases soportes y con abrazaderas y los empalmes entre los mismos se ejecutarán mediante manguitos de 10 cm de longitud.

Se colocarán los cuadros generales de distribución e interruptores de potencia ya sea en superficie fijada por 4 puntos como mínimo o empotrada, en cuyo caso se ejecutará como mínimo en tabicón de 12 cm de espesor.

Se ejecutará la instalación interior; si es empotrada se realizarán rozas siguiendo un recorrido horizontal y vertical y en el interior de las mismas se alojarán los tubos de aislante flexible. Se colocarán registros con una distancia máxima de 15 m. Las rozas verticales se separarán de los cercos y premarcos al menos 20 cm y cuando se dispongan rozas por dos caras de paramento la distancia entre dos paralelas será como mínimo de 50 cm, y su profundidad de 4 cm para ladrillo macizo y 1 canuto para hueco, el ancho no será superior a dos veces su profundidad. Las cajas de derivación quedarán a una distancia de 20 cm del techo. El tubo aislante penetrará 5 mm en las cajas donde se realizará la conexión de los cables (introducidos estos con ayuda de pasahilos) mediante bornes o dedales aislantes. Las tapas de las cajas de derivación quedarán adosadas al paramento.

Si el montaje fuera superficial, el recorrido de los tubos, de aislante rígido, se sujetará mediante grapas y las uniones de conductores se realizarán en cajas de derivación igual que en la instalación empotrada. Se realizará la conexión de los conductores a las regletas, mecanismos y equipos. Para garantizar una continua y correcta conexión los contactos se dispondrán limpios y sin humedad y se protegerán con envolventes o pastas. Las canalizaciones estarán dispuestas de forma que faciliten su maniobra, inspección y acceso a sus conexiones. Las canalizaciones eléctricas se identificarán. Por otra parte, el conductor neutro o compensador, cuando exista, estará claramente diferenciado de los demás conductores.

Para la ejecución de las canalizaciones, estas se fijarán sobre las paredes por medio de bridas, abrazaderas, o collares de forma que no perjudiquen las cubiertas de los mismos. La distancia entre dos puntos de fijación sucesivos no excederá de 40 cm. Se evitará curvar los cables con un radio demasiado pequeño, y salvo prescripción en contra fijada en la Norma UNE correspondiente al cable utilizado, este radio no será inferior a 10 veces el diámetro exterior del cable. Los cruces de los cables con canalizaciones no eléctricas se podrán efectuar por la parte anterior o posterior a éstas, dejando una distancia mínima de 3 cm entre la superficie exterior de la canalización no eléctrica y la cubierta de los cables, cuando el cruce se efectúe por la parte anterior de aquélla. Los extremos de los cables serán estancos cuando las características de los locales o emplazamientos así lo exijan, utilizándose para este fin cajas u otros dispositivos adecuados. La estanqueidad podrá quedar asegurada con la ayuda de prensaestopas.

Los empalmes y conexiones se realizarán por medio de cajas o dispositivos equivalentes provistos de tapas desmontables que aseguren a la vez la continuidad de la protección mecánica establecida, el aislamiento y la inaccesibilidad de las conexiones y su verificación en caso necesario. En caso de conductores aislados en el interior de huecos de la construcción, se evitarán, dentro de lo posible, las asperezas en el interior de los huecos y los cambios de dirección de los mismos en un número elevado o de pequeño radio de curvatura. La canalización podrá ser reconocida y conservada sin que sea necesaria la destrucción parcial de las paredes, techos, etc., o sus guarnecidos y decoraciones. Los empalmes y derivaciones de los cables serán accesibles, disponiéndose para ellos las cajas de derivación adecuadas. Paso a través de elementos de la construcción: en toda la longitud de los pasos de canalizaciones no se dispondrán empalmes o derivaciones de cables. Para la protección mecánica de los cables en la longitud del paso, se dispondrán éstos en el interior de tubos

Instalación de puesta a tierra: Se comprobará que la situación, el espacio y los recorridos de la instalación coinciden con el proyecto, principalmente la situación de las líneas principales de bajada a tierra, de las instalaciones y masas metálicas. En caso contrario se redefinirá según el criterio y bajo la supervisión de la dirección facultativa y se procederá al marcado por

instalador autorizado de todos los componentes de la instalación. Durante la ejecución de la obra se realizará una puesta a tierra provisional que estará formada por un cable conductor que unirá las máquinas eléctricas y masas metálicas que no dispongan de doble aislamiento y un conjunto de electrodos de picas. Al iniciarse las obras de cimentación del edificio se dispondrá el cable conductor en el fondo de la zanja, a una profundidad no inferior a 80 cm formando un anillo cerrado exterior al perímetro del edificio, al que se conectarán los electrodos, hasta conseguir un valor mínimo de resistencia a tierra. Una serie de conducciones enterradas unirá todas las conexiones de puesta a tierra situadas en el interior del edificio. Estos conductores irán conectados por ambos extremos al anillo y la separación entre dos de estos conductores no será inferior a 4 m.

Los conductores de protección estarán protegidos contra deterioros mecánicos, químicos, electroquímicos y esfuerzos electrodinámicos. Las conexiones serán accesibles para la verificación y ensayos, excepto en el caso de las efectuadas en cajas selladas con material de relleno o en cajas no desmontables con juntas estancas. Ningún aparato estará intercalado en el conductor de protección, aunque para los ensayos podrán utilizarse conexiones desmontables mediante útiles adecuados.

Para la ejecución de los electrodos, en el caso de que se trate de elementos longitudinales hincados verticalmente (picas), se realizarán excavaciones para alojar las arquetas de conexión, se preparará la pica montando la punta de penetración y la cabeza protectora, se introducirá el primer tramo manteniendo verticalmente la pica con una llave, mientras se compruebe la verticalidad de la plomada. Paralelamente se golpeará con una maza, enterrando el primer tramo de la pica, se quitará la cabeza protectora y se enroscará el segundo tramo, enroscando de nuevo la cabeza protectora y volviendo a golpear; cada vez que se introduzca un nuevo tramo se medirá la resistencia a tierra. A continuación se deberá soldar o fijar el collar de protección y una vez acabado el pozo de inspección se realizará la conexión del conductor de tierra con la pica.

Durante la ejecución de las uniones entre conductores de tierra y electrodos de tierra se cuidará que resulten eléctricamente correctas. Las conexiones no dañarán ni a los conductores ni a los electrodos de tierra. Sobre los conductores de tierra y en lugar accesible, se preverá un dispositivo para medir la resistencia de la toma de tierra correspondiente. Este dispositivo puede estar combinado con el borne principal de tierra, ser desmontable, mecánicamente seguro y asegurar la continuidad eléctrica. Si los electrodos fueran elementos superficiales colocados verticalmente en el terreno, se realizará un hoyo y se colocará la placa verticalmente, con su arista superior a 50 cm como mínimo de la superficie del terreno; se recubrirá totalmente de tierra arcillosa y se regará. Se realizará el pozo de inspección y la conexión entre la placa y el conductor de tierra con soldadura aluminotérmica.

Se ejecutarán las arquetas registrables en cuyo interior alojarán los puntos de puesta a tierra a los que se sueldan en un extremo la línea de enlace con tierra y en el otro la línea principal de tierra. La puesta a tierra se ejecutará sobre apoyos de material aislante. La línea principal se ejecutará empotrada o en montaje superficial, aislada con tubos de PVC, y las derivaciones de puesta a tierra con conducto empotrado aislado con PVC flexible. Sus recorridos serán lo más cortos posibles y sin cambios bruscos de dirección, y las conexiones de los conductores de tierra serán realizadas con tornillos de aprieto u otros elementos de presión, o con soldadura de alto punto de fusión.

#### **Condiciones de terminación**

Instalación de baja tensión: Las rozas quedarán cubiertas de mortero o yeso, y enrasadas con el resto de la pared. Terminada la instalación eléctrica interior, se protegerán las cajas y cuadros de distribución para evitar que queden tapados por los revestimientos posteriores de los paramentos. Una vez realizados estos trabajos se descubrirán y se colocarán los automatismos eléctricos, embellecedores y tapas. Al término de la instalación, e informada la dirección facultativa, el instalador autorizado emitirá la documentación reglamentaria que acredite la conformidad de la instalación con la Reglamentación vigente.

Instalación de puesta a tierra: Al término de la instalación, el instalador autorizado, e informada la dirección facultativa, emitirá la documentación reglamentaria que acredite la conformidad de la instalación con la Reglamentación vigente.

#### **Control de ejecución, ensayos y pruebas**

Instalación de baja tensión: Instalación general del edificio:

Caja general de protección: Dimensiones del nicho mural. Fijación (4 puntos). Conexión de los conductores. Tubos de acometidas.

Línea general de alimentación (LGA): Tipo de tubo. Diámetro y fijación en trayectos horizontales. Sección de los conductores. Dimensión de patinillo para línea general de alimentación. Registros, dimensiones. Número, situación, fijación de pletinas y placas cortafuegos en patinillos de líneas generales de alimentación.

Recinto de contadores: Centralización de contadores: número y fijación del conjunto prefabricado y de los contadores. Conexiones de líneas generales de alimentación y derivaciones individuales. Contadores trifásicos independientes: número y fijación del conjunto prefabricado y de los contadores. Conexiones. Cuarto de contadores: dimensiones. Materiales (resistencia al fuego). Ventilación. Desagüe. Cuadro de protección de líneas de fuerza motriz: situación, alineaciones, fijación del tablero. Fijación del fusible de desconexión, tipo e intensidad. Conexiones. Cuadro general de mando y protección de alumbrado: situación, alineaciones, fijación. Características de los diferenciales, conmutador rotativo y temporizadores. Conexiones.

Derivaciones individuales: Patinillos de derivaciones individuales: dimensiones. Registros, (uno por planta). Número, situación y fijación de pletinas y placas cortafuegos. Derivación individual: tipo de tubo protector, sección y fijación. Sección de conductores. Señalización en la centralización de contadores.

Canalizaciones de servicios generales: Patinillos para servicios generales: dimensiones. Registros, dimensiones. Número, situación y fijación de pletinas, placas cortafuegos y cajas de derivación. Líneas de fuerza motriz, de alumbrado auxiliar y generales de alumbrado: tipo de tubo protector, sección. Fijación. Sección de conductores.

Tubo de alimentación y grupo de presión: Tubo de igual diámetro que el de la acometida, a ser posible aéreo. Instalación interior del edificio

Cuadro general de distribución: Situación, adosado de la tapa. Conexiones. Identificación de conductores.

Instalación interior: Dimensiones, trazado de las rozas. Identificación de los circuitos. Tipo de tubo protector. Diámetros. Identificación de los conductores. Secciones. Conexiones. Paso a través de elementos constructivo. Juntas de dilatación. Acometidas a cajas. Se respetan los volúmenes de prohibición y protección en locales húmedos. Red de equipotencialidad: dimensiones y trazado de las rozas. Tipo de tubo protector. Diámetro. Sección del conductor. Conexiones.

Cajas de derivación: Número, tipo y situación. Dimensiones según número y diámetro de conductores. Conexiones. Adosado a la tapa del paramento.

Mecanismos: Número, tipo y situación. Conexiones. Fijación al paramento. Instalación de puesta a tierra:

Conexiones: Punto de puesta a tierra. Borne principal de puesta a tierra: Fijación del borne. Sección del conductor de

conexión. Conexiones y terminales. Seccionador.

Línea principal de tierra: Tipo de tubo protector. Diámetro. Fijación. Sección del conductor. Conexión.

Picas de puesta a tierra, en su caso: Número y separaciones. Conexiones.

Arqueta de conexión: Conexión de la conducción enterrada, registrable. Ejecución y disposición.

Conductor de unión equipotencial: Tipo y sección de conductor. Conexión. Se inspeccionará cada elemento.

Línea de enlace con tierra: Conexiones.

Barra de puesta a tierra: Fijación de la barra. Sección del conductor de conexión. Conexiones y terminales.

**En cuanto al aislamiento acústico: Según CTE DB HR:**

- Los enchufes, interruptores y cajas de registro de instalaciones contenidas en los elementos de separación verticales NO SERÁN PASANTES.
- Cuando se dispongan por las dos caras del elemento de separación vertical, no serán coincidentes, excepto cuando se interponga entre ambos una hoja de fábrica o una placa de yeso laminado.

### Ensayos y pruebas

Instalación de baja tensión. Instalación general del edificio: Resistencia al aislamiento: De conductores entre fases (si es trifásica o bifásica), entre fases y neutro y entre fases y tierra. Instalación de puesta a tierra: Resistencia de puesta a tierra del edificio. Verificando los siguientes controles: La línea de puesta a tierra se empleará específicamente para ella misma, sin utilizar otras conducciones no previstas para tal fin. Comprobación de que la tensión de contacto es inferior a 24 V en locales húmedos y 50 V en locales secos, en cualquier masa del edificio. Comprobación de que la resistencia es menor de 20 ohmios.

#### Conservación y mantenimiento

Instalación de baja tensión. Se preservarán todos los componentes de la instalación del contacto con materiales agresivos y humedad. Instalación de puesta a tierra. Se preservarán todos los elementos de materiales agresivos, impactos, humedades y suciedad

### PRESCRIPCIONES SOBRE VERIFICACIONES EN EL EDIFICIO TERMINADO

#### Verificaciones y pruebas de servicio para comprobar las prestaciones finales del edificio

Instalación de baja tensión y de puesta a tierra. Documentación: certificados, boletines y documentación adicional exigida por la Administración competente.

## INSTALACIÓN DE FONTANERÍA Y APARATOS SANITARIOS

### FONTANERÍA

#### DESCRIPCIÓN

##### Descripción

Instalación de agua fría y caliente en red de suministro y distribución interior de los edificios incluidos en el ámbito de aplicación general del CTE, desde la toma de la red interior hasta las griferías, ambos inclusive.

##### Criterios de medición y valoración de unidades

Las tuberías y aislamientos se medirán y valorarán por metro lineal de longitud de iguales características, sin descontar los elementos intermedios como válvulas, accesorio, etc., todo ello completamente colocado e incluyendo la parte proporcional de accesorios, manguitos, soporte, etc. para tuberías, y la protección cuando exista para los aislamientos. El resto de componentes de la instalación se medirán por unidad totalmente colocada y comprobada incluyendo todos los accesorios y conexiones necesarios para su correcto funcionamiento.

### PRESCRIPCIONES SOBRE LOS PRODUCTOS

#### Características y recepción de los productos que se incorporan a las unidades de obra

Productos constituyentes: llaves de paso, tubos, válvulas antirretorno, filtro, armario o arqueta del contador general, marco y tapa, contador general, depósito auxiliar de alimentación, grupo de presión, depósitos de presión, local de uso exclusivo para bombas, válvulas limitadoras de presión, sistemas de tratamiento de agua, batería de contadores, contadores divisionarios, colectores de impulsión y retorno, bombas de recirculación, aislantes térmicos, etc.

Red de agua fría.

Filtro de la instalación general: el filtro debe ser de tipo Y con un umbral de filtrado comprendido entre 25 y 50  $\mu\text{m}$ , con malla de acero inoxidable y baño de plata, y autolimpiable. Sistemas de control y regulación de la presión: Grupos de presión. Deben diseñarse para que pueda suministrar a zonas del edificio alimentables con presión de red, sin necesidad de la puesta en marcha del grupo. Las bombas del equipo de bombeo serán de iguales prestaciones. Depósito de presión: estará dotado de un presostato con manómetro. Sistemas de tratamiento de agua. Los materiales utilizados en la fabricación de los equipos de tratamiento de agua deben tener las características adecuadas en cuanto a resistencia mecánica, química y microbiológica para cumplir con los requerimientos inherentes tanto al agua como al proceso de tratamiento. Todos los aparatos de descarga, tanto depósitos como grifos, los calentadores de agua instantáneos, los acumuladores, las calderas individuales de producción de ACS y calefacción y, en general, los aparatos sanitarios, llevarán una llave de corte individual.

Instalaciones de agua caliente sanitaria. Distribución (impulsión y retorno). El aislamiento de las redes de tuberías, tanto en impulsión como en retorno, deberá ajustarse a lo dispuesto en el Reglamento de Instalaciones Térmicas en los Edificios y sus Instrucciones Técnicas Complementarias ITE.

Tubos: material. Diámetro nominal, espesor nominal y presión nominal. Serie o tipo de tubo y tipo de rosca o unión. Marca del fabricante y año de fabricación. Norma UNE a la que responde. Dada la alteración que producen en las condiciones de potabilidad del agua, quedan prohibidos expresamente los tubos de aluminio y aquellos cuya composición contenga plomo. Se consideran adecuados para las instalaciones de agua de consumo humano los siguientes tubos: Tubos de acero galvanizado, según Norma UNE 19 047:1996; Tubos de cobre, según Norma UNE EN 1 057:1996; Tubos de acero inoxidable, según Norma UNE 19 049-1:1997; Tubos de fundición dúctil, según Norma UNE EN 545:1995; Tubos de policloruro de vinilo no plastificado (PVC), según Norma UNE EN 1452:2000; Tubos de policloruro de vinilo clorado (PVC-C), según Norma UNE EN ISO 15877:2004; Tubos de polietileno (PE), según Normas UNE EN 12201:2003; Tubos de polietileno reticulado (PE-X), según Norma UNE EN ISO 15875:2004; Tubos de polibutileno (PB), según Norma UNE EN ISO 15876:2004; Tubos de polipropileno (PP) según Norma UNE EN ISO 15874:2004; Tubos multicapa de polímero / aluminio / polietileno resistente a temperatura (PE-RT), según Norma UNE 53 960 EX:2002; Tubos multicapa de polímero / aluminio / polietileno reticulado (PE-X), según Norma UNE 53 961

EX:2002.

Griferías: materiales. Defectos superficiales. Marca del fabricante o del importador sobre el cuerpo o sobre el órgano de maniobra. Grupo acústico y clase de caudal.

Accesorios. Grapa o abrazadera: será siempre de fácil montaje y desmontaje, así como aislante eléctrico. Sistemas de contabilización de agua fría: los contadores de agua deberán fabricarse con materiales que posean resistencia y estabilidad adecuada al uso al que se destinan, también deberán resistir las corrosiones. Todos los materiales utilizados en los tubos, accesorios y componentes de la red, incluyendo también las juntas elásticas y productos usados para la estanqueidad, así como los materiales de aporte y fundentes para soldaduras, cumplirán las condiciones y requisitos expuestos a continuación: No deben modificar las características organolépticas ni la salubridad del agua suministrada. Deben ser resistentes a la corrosión interior. Deben ser capaces de funcionar eficazmente en las condiciones de servicio previstas. Deben ser resistentes a temperaturas de hasta 40°C, y a las temperaturas exteriores de su entorno inmediato. Deben ser compatibles con el agua suministrada y no deben favorecer la migración de sustancias de los materiales en cantidades que sean un riesgo para la salubridad y limpieza del agua de consumo humano. Su envejecimiento, fatiga, durabilidad y las restantes características mecánicas, físicas o químicas, no deben disminuir la vida útil prevista de la instalación. Para cumplir las condiciones anteriores pueden utilizarse revestimientos, sistemas de protección o sistemas de tratamiento de agua.

Uniones de tubos: de acero galvanizado o zincado, las roscas de los tubos serán del tipo cónico. El ACS se considera igualmente agua de consumo humano y cumplirá por tanto con todos los requisitos al respecto.

El aislamiento térmico de las tuberías utilizado para reducir pérdidas de calor, evitar condensaciones y congelación del agua en el interior de las conducciones, se realizará con coquillas resistentes a la temperatura de aplicación. Los materiales utilizados como aislante térmico que cumplan la norma UNE 100 171:1989 se considerarán adecuados para soportar altas temperaturas.

El material de válvulas y llaves no será incompatible con las tuberías en que se intercalen. El cuerpo de la llave ó válvula será de una sola pieza de fundición o fundida en bronce, latón, acero, acero inoxidable, aleaciones especiales o plástico. Solamente pueden emplearse válvulas de cierre por giro de 90° como válvulas de tubería si sirven como órgano de cierre para trabajos de mantenimiento.

Se realizará la comprobación de la documentación de suministro en todos los casos, comprobando que coincide lo suministrado en obra con lo indicado en el proyecto y las normas UNE que sea de aplicación de acuerdo con el CTE. Se verificará el marcado CE para los productos siguientes: Tubos y racores de acero para el transporte de líquidos acuosos, incluido el agua destinada al consumo humano (ver Parte II, Relación de productos con marcado CE, 15.2). Juntas para la conexión de tubos de acero y racores para el transporte de líquidos acuosos (ver Parte II, Relación de productos con marcado CE, 15.3). Tubos y racores de acero inoxidable para el transporte de líquidos acuosos (ver Parte II, Relación de productos con marcado CE, 15.4). Tubos redondos de cobre (ver Parte II, Relación de productos con marcado CE, 15.10). Las piezas que hayan sufrido daños durante el transporte o que presenten defectos no apreciados en la recepción en fábrica serán rechazadas. Asimismo serán rechazados aquellos productos que no cumplan las características técnicas mínimas que deban reunir.

## **PRESCRIPCIÓN EN CUANTO A LA EJECUCIÓN POR UNIDADES DE OBRA**

### **Características técnicas de cada unidad de obra**

#### **Condiciones previas: soporte**

El soporte serán los paramentos horizontales y verticales, donde la instalación podrá disponerse vista, registrable o estar empotrada. Las tuberías ocultas o empotradas discurrirán preferentemente por patinillos o cámaras de fábrica, realizados al efecto o prefabricados, techos o suelos técnicos, muros cortina o tabiques técnicos. Si esto no fuera posible, discurrirán por rozas realizadas en paramentos de espesor adecuado, no estando permitido su empotramiento en tabiques de ladrillo hueco sencillo. Las instalaciones sólo podrán ser ejecutadas por instaladores o empresas instaladoras que cumplan con la reglamentación vigente en su ámbito de actuación. Revisión de documentación: certificados, boletines y documentación adicional exigida por la Administración competente.

#### **Compatibilidad entre los productos, elementos y sistemas constructivos**

Para prevenir el fenómeno electroquímico de la corrosión galvánica entre metales con diferente potencial, se adoptarán las siguientes medidas: Evitar el contacto entre dos metales de distinta actividad. En caso de no poder evitar el contacto, se deberá seleccionar metales próximos en la serie galvánica. Aislar eléctricamente los metales con diferente potencial. Evitar el acceso de agua y oxígeno a la zona de unión de los dos metales. Según el CTE DB HS 4, apartado 6.3.2.1, se evitará el acoplamiento de tuberías y elementos de metales con diferentes valores de potencial electroquímico excepto cuando según el sentido de circulación del agua se instale primero el de menor valor.

En particular, las tuberías de cobre no se colocarán antes de las conducciones de acero galvanizado, según el sentido de circulación del agua. No se instalarán aparatos de producción de ACS en cobre colocados antes de canalizaciones en acero. Excepcionalmente, por requisitos insalvables de la instalación, se admitirá el uso de manguitos antielectrolíticos, de material plástico, en la unión del cobre y el acero galvanizado. Se autoriza sin embargo, el acoplamiento de cobre después de acero galvanizado, montando una válvula de retención entre ambas tuberías. Se podrán acoplar al acero galvanizado elementos de acero inoxidable. En las vainas pasamuros, se interpondrá un material plástico para evitar contactos inconvenientes entre distintos materiales.

Según el CTE DB HS 4, apartado 5.1.1.3.1, las tuberías metálicas se protegerán contra la agresión de todo tipo de morteros, del contacto con el agua en su superficie exterior y de la agresión del terreno mediante la interposición de un elemento separador de material adecuado e instalado de forma continua en todo el perímetro de los tubos y en toda su longitud, no dejando juntas de unión de dicho elemento que interrumpan la protección e instalándolo igualmente en todas las piezas especiales de la red, tales como codos, curvas. Toda conducción exterior y al aire libre, se protegerá igualmente.

Si las tuberías y accesorios están concebidos como partes de un mismo sistema de instalación, éstos no se mezclarán con los de otros sistemas. Los materiales que se vayan a utilizar en la instalación, en relación con su afectación al agua que suministre no deben presentar incompatibilidad electroquímica entre sí. El material de válvulas y llaves no será incompatible con las tuberías en que se intercalen. No podrán emplearse para las tuberías ni para los accesorios, materiales que puedan producir concentraciones de sustancias nocivas que excedan los valores permitidos por el Real Decreto 140/2003, de 7 de febrero. Dada la alteración que producen en las condiciones de potabilidad del agua, quedan prohibidos expresamente los tubos de aluminio y aquellos cuya composición contenga plomo. Cuando los tubos discurren enterrados o empotrados los revestimientos que tendrán serán según el material de los mismos, serán:

- Para tubos de acero con revestimiento de polietileno, bituminoso, de resina epoxídica o con alquitrán de poliuretano.



- Para tubos de cobre con revestimiento de plástico.
- Para tubos de fundición con revestimiento de película continua de polietileno, de resina epoxídica, con betún, con láminas de poliuretano o con zincado con recubrimiento de cobertura

### **Proceso de ejecución**

#### **Ejecución**

Ejecución redes de tuberías, según el CTE DB HS 4, apartado 5.1.1.1: Cuando discurran por conductos, éstos estarán debidamente ventilados y contarán con un adecuado sistema de vaciado. El trazado de las tuberías vistas se efectuará en forma limpia y ordenada. Si estuvieran expuestas a cualquier tipo de deterioro por golpes o choques fortuitos, deberán protegerse adecuadamente. Las conducciones no deben ser instaladas en contacto con el terreno, disponiendo siempre de un adecuado revestimiento de protección.

Uniones y juntas:

Las uniones de los tubos serán estancas, según el CTE DB HS 4, apartado 5.1.1.2. Las uniones de tubos resistirán adecuadamente la tracción. Son admisibles las soldaduras fuertes. En las uniones tubo-accesorio se observarán las indicaciones del fabricante.

Protecciones:

Según el CTE DB HS 4, apartado 5.1.1.3.2, tanto en tuberías empotradas u ocultas como en tuberías vistas, se considerará la posible formación de condensaciones en su superficie exterior y se dispondrá un elemento separador de protección, no necesariamente aislante pero si con capacidad de actuación como barrera antivapor.

Según el CTE DB HS 4, apartado 5.1.1.3.3, cuando la temperatura exterior del espacio por donde discurre la red pueda alcanzar valores capaces de helar el agua de su interior, se aislará térmicamente dicha red con aislamiento adecuado al material de constitución y al diámetro de cada tramo afectado.

Según el CTE DB HS 4, apartado 5.1.1.3.4, cuando una tubería haya de atravesar cualquier paramento del edificio u otro tipo de elemento constructivo que pudiera transmitirle esfuerzos perjudiciales de tipo mecánico, lo hará dentro de una funda circular, de mayor diámetro y suficientemente resistente. Cuando en instalaciones vistas, el paso se produzca en sentido vertical, el pasatubos sobresaldrá al menos 3 cm por el lado en que pudieran producirse golpes ocasionales, con el fin de proteger al tubo. Igualmente, si se produce un cambio de sentido, éste sobresaldrá como mínimo una longitud igual al diámetro de la tubería más 1 cm. Cuando la red de tuberías atraviese, en superficie o de forma empotrada, una junta de dilatación constructiva del edificio, se instalará un elemento o dispositivo dilatador.

Según el CTE DB HS 4, apartado 5.1.1.3.5, a la salida de las bombas se instalarán conectores flexibles, que actúen de protección contra el ruido.

Grapas y abrazaderas, según el CTE DB HS 4, apartado 5.1.1.4.1: la colocación de grapas y abrazaderas para la fijación de los tubos a los paramentos se hará de forma tal que los tubos queden perfectamente alineados con dichos paramentos, guarden las distancias exigidas y no transmitan ruidos y/o vibraciones al edificio.

Soportes, según el CTE DB HS 4, apartado 5.1.1.4.2, se dispondrán soportes de manera que el peso de los tubos cargue sobre estos y nunca sobre los propios tubos o sus uniones. No podrán anclarse en ningún elemento de tipo estructural, salvo que en determinadas ocasiones no sea posible otra solución.

Alojamiento del contador general, según el CTE DB HS 4, apartado 5.1.2.1: la cámara o arqueta de alojamiento del contador general estará construida de tal forma que una fuga de agua en la instalación no afecte al resto del edificio. A tal fin, estará impermeabilizada y contará con un desagüe en su piso o fondo que garantice la evacuación del caudal de agua máximo previsto en la acometida. Las superficies interiores de la cámara o arqueta, cuando ésta se realice "in situ", se terminarán adecuadamente mediante un enfoscado, bruñido y fratasado, sin esquinas en el fondo, que a su vez tendrá la pendiente adecuada hacia el sumidero. Si la misma fuera prefabricada cumplirá los mismos requisitos de forma general. En cualquier caso, contará con la pre-instalación adecuada para una conexión de envío de señales para la lectura a distancia del contador. Las cámaras o arquetas estarán cerradas con puertas capaces de resistir adecuadamente tanto la acción de la intemperie como posibles esfuerzos mecánicos derivados de su utilización y situación. En las mismas, se practicarán aberturas que posibiliten la necesaria ventilación de la cámara.

Contadores divisionarios aislados, según el CTE DB HS 4, apartado 5.1.2.2: se alojarán en cámara, arqueta o armario según las distintas posibilidades de instalación y cumpliendo los requisitos establecidos para el contador general en cuanto a sus condiciones de ejecución.

Deposito auxiliar de alimentación para grupo de sobre elevación, según el CTE DB HS 4, apartado 5.1.3.1.1: habrá de ser fácilmente accesible así como fácil de limpiar. Contará en cualquier caso con tapa y esta ha de estar asegurada contra deslizamiento y disponer en la zona más alta de suficiente ventilación y aireación. Habrá que asegurar todas las uniones con la atmósfera contra la entrada de animales e inmisiones nocivas con sifón para el rebosado. Estarán, en todos los casos, provistos de un rebosadero. Se dispondrá, en la tubería de alimentación al depósito, de uno o varios dispositivos de cierre. Dichos dispositivos serán válvulas pilotadas. En el caso de existir exceso de presión habrá de interponerse, antes de dichas válvulas, una que limite dicha presión con el fin de no producir el deterioro de las anteriores. La centralita dispondrá de un hidronivel. Se dispondrá de los mecanismos necesarios que permitan la fácil evacuación del agua contenida en el depósito, para facilitar su mantenimiento y limpieza. Asimismo, se construirán y conectarán de manera que el agua se renueve por su propio modo de funcionamiento evitando siempre la existencia de agua estancada.

Bombas para grupo de sobre elevación, según el CTE DB HS 4, apartado 5.1.3.1.2: se montarán sobre bancada de hormigón u otro tipo de material que garantice la suficiente masa e inercia del conjunto e impida la transmisión de ruidos y vibraciones al edificio. Entre la bomba y la bancada irán interpuestos elementos antivibratorios adecuados al equipo a instalar, sirviendo estos de anclaje del mismo a la citada bancada. A la salida de cada bomba se instalará un manguito elástico. Igualmente, se dispondrán llaves de cierre, antes y después de cada bomba. Las bombas de impulsión se instalarán preferiblemente sumergidas.

Deposito de presión, según el CTE DB HS 4, apartado 5.1.3.1.3: estará dotado de un presostato con manómetro, tarado a las presiones máxima y mínima de servicio, haciendo las veces de interruptor, comandando la centralita de maniobra y control de las bombas. Los valores correspondientes de reglaje han de figurar de forma visible en el depósito. En equipos con varias bombas de funcionamiento en cascada, se instalarán tantos presostatos como bombas se desee hacer entrar en funcionamiento. El depósito de presión dispondrá de una válvula de seguridad, situada en su parte superior, con una presión de apertura por encima de la presión nominal de trabajo e inferior o igual a la presión de timbrado del depósito. Si se instalaran varios depósitos de presión, estos pueden disponerse tanto en línea como en derivación.

Funcionamiento alternativo de grupo de presión convencional, según el CTE DB HS 4, apartado 5.1.3.2: se preverá una derivación alternativa (by-pass) para el funcionamiento alternativo del grupo de presión convencional. Esta derivación llevará

incluidas una válvula de tres vías motorizada y una válvula antirretorno posterior a ésta. El accionamiento de la válvula también podrá ser manual. Cuando existan baterías mezcladoras, se instalará una reducción de presión centralizada. Asimismo, se dispondrá de un racor de conexión para la instalación de un aparato de medición de presión o un puente de presión diferencial. El filtro ha de instalarse antes del primer llenado de la instalación, y se situará inmediatamente delante del contador según el sentido de circulación del agua. En la ampliación de instalaciones existentes o en el cambio de tramos grandes de instalación, es conveniente la instalación de un filtro adicional en el punto de transición. Sólo se instalarán aparatos de dosificación conformes con la reglamentación vigente.

#### **Condiciones de terminación**

La instalación se entregará terminada, conectada y comprobada. Control de ejecución, ensayos y pruebas. Control de ejecución

#### **Instalación general del edificio.**

Acometida: tubería de acometida atraviesa el muro por un orificio con pasatubos rejuntado e impermeabilizado. Llave de registro (exterior al edificio). Llave de paso, alojada en cámara impermeabilizada en el interior del edificio. Contador general: situación del armario o cámara; colocación del contador, llaves y grifos; diámetro y recibido del manguito pasamuros. Llave general: diámetro y recibido del manguito pasamuros; colocación de la llave. Tubo de alimentación y grupo de presión: diámetro; a ser posible aéreo. Grupo de presión: marca y modelo especificado Depósito hidroneumático: homologado por el Ministerio de Industria. Equipo de bombeo: marca, modelo, caudal, presión y potencia especificados. Llevará válvula de asiento a la salida del equipo y válvula de aislamiento en la aspiración. Fijación, que impida la transmisión de esfuerzos a la red y vibraciones. Batería de contadores divisionarios: local o armario de alojamiento, impermeabilizado y con sumidero sifónico. Colocación del contador y llave de paso. Separación de otras centralizaciones de contadores (gas, electricidad...) Fijación del soporte; colocación de contadores y llaves.

Instalación particular del edificio. Montantes: Grifos para vaciado de columnas, cuando se hayan previsto. En caso de instalación de antiarrietes, colocación en extremos de montantes y con llave de corte. Diámetro y material especificados (montantes). Pasatubos en muros y forjados, con holgura suficiente. Posición paralela o normal a los elementos estructurales. Comprobación de las separaciones entre elementos de apoyo o fijación.

Derivación particular: Canalizaciones a nivel superior de los puntos de consumo. Llaves de paso en locales húmedos. Distancia a una conducción o cuadro eléctrico mayor o igual a 30 cm. Diámetros y materiales especificados. Tuberías de PVC, condiciones especiales para no impedir la dilatación. Tuberías de acero galvanizado empotradas, no estarán en contacto con yeso o mortero mixto. Tuberías de cobre recibidas con grapas de latón. La unión con galvanizado mediante manguitos de latón. Protección, en el caso de ir empotradas. Prohibición de utilizar las tuberías como puesta a tierra de aparatos eléctricos.

Grifería: Verificación con especificaciones de proyecto. Colocación correcta con junta de aprieto.

Calentador individual de agua caliente y distribución de agua caliente: Cumple las especificaciones de proyecto.

Calentador de gas. Homologado por Industria. Distancias de protección. Conexión a conducto de evacuación de humos. Rejillas de ventilación, en su caso.

Termo eléctrico. Acumulador. Conexión mediante interruptor de corte bipolar. En cuartos de baño, se respetan los volúmenes de prohibición y protección. Disposición de llaves de paso en entrada y salida de agua de calentadores o termos.

#### **Ensayos y pruebas**

Pruebas de las instalaciones interiores.

Prueba de resistencia mecánica y estanquidad de todas las tuberías, elementos y accesorios que integran la instalación, estando todos sus componentes vistos y accesibles para su control. Una vez realizada la prueba anterior a la instalación se le conectarán la grifería y los aparatos de consumo, sometiéndose nuevamente a la prueba anterior.

En caso de instalaciones de ACS se realizarán las siguientes pruebas de funcionamiento: Medición de caudal y temperatura en los puntos de agua. Obtención de los caudales exigidos a la temperatura fijada una vez abiertos el número de grifos estimados en la simultaneidad. Comprobación del tiempo que tarda el agua en salir a la temperatura de funcionamiento una vez realizado el equilibrado hidráulico de las distintas ramas de la red de retorno y abiertos uno a uno el grifo más alejado de cada uno de los ramales, sin haber abierto ningún grifo en las últimas 24 horas.

Serán motivo de rechazo las siguientes condiciones: Medidas no se ajustan a lo especificado. Colocación y uniones defectuosas. Estanquidad: ensayados el 100% de conductos y accesorios, se rechazará la instalación si no se estabiliza la presión a las dos horas de comenzada la prueba.

Funcionamiento: ensayados el 100% de grifos, fluxores y llaves de paso de la instalación, se rechazarla instalación si se observa funcionamiento deficiente en: estanquidad del conjunto completo, aguas arriba y aguas abajo del obturador, apertura y cierre correctos, sujeción mecánica sin holguras, movimientos ni daños al elemento al que se sujeta.

#### **Conservación y mantenimiento**

Las acometidas que no sean utilizadas inmediatamente tras su terminación o que estén paradas temporalmente, deben cerrarse en la conducción de abastecimiento. Las acometidas que no se utilicen durante un año deben ser taponadas. Se procederá a la limpieza de filtros de grifos y de cualquier otro elemento que pueda resultar obstruido antes de la entrega de la obra.

Sistemas de tratamiento de agua. Los productos químicos utilizados en el proceso deben almacenarse en condiciones de seguridad en función de su naturaleza y su forma de utilización. La entrada al local destinado a su almacenamiento debe estar dotada de un sistema para que el acceso sea restringido a las personas autorizadas para su manipulación.

### **PRESCRIPCIONES SOBRE VERIFICACIONES EN EL EDIFICIO TERMINADO**

#### **Verificaciones y pruebas de servicio para comprobar las prestaciones finales del edificio**

Instalación general del edificio. Prueba hidráulica de las conducciones: Prueba de presión Prueba de estanquidad

Grupo de presión: verificación del punto de tarado de los presostatos. Nivel de agua/ aire en el depósito. Lectura de presiones y verificaciones de caudales. Comprobación del funcionamiento de válvulas. Instalaciones particulares.

Prueba hidráulica de las conducciones: Prueba de presión Prueba de estanquidad

Prueba de funcionamiento: simultaneidad de consumo. Caudal en el punto más alejado.

## **APARATOS SANITARIOS**

### **DESCRIPCIÓN**

#### **Descripción**

Dispositivos pertenecientes al equipamiento higiénico de los edificios, empleados tanto para el suministro local de agua como para su evacuación. Cuentan con suministro de agua fría y caliente mediante grifería y están conectados a la red de evacuación de aguas. Bañeras, platos de ducha, lavabos, inodoros, bidés, vertederos, urinarios, etc., incluyendo los sistemas de fijación utilizados para garantizar su estabilidad contra el vuelco, y su resistencia necesaria a cargas estáticas. Estos a su vez podrán ser de diferentes materiales: porcelana, porcelana vitrificada, acrílicos, fundición, chapa de acero esmaltada, etc.

#### **Criterios de medición y valoración de unidades**

Se medirá y valorará por unidad de aparato sanitario, completamente terminada su instalación incluidas ayudas de albañilería y fijaciones, sin incluir grifería ni desagües.

### **PRESCRIPCIONES SOBRE LOS PRODUCTOS**

#### **Características y recepción de los productos que se incorporan a las unidades de obra**

Todos los aparatos sanitarios llevarán una llave de corte individual. Todos los edificios en cuyo uso se prevea la concurrencia pública deben contar con dispositivos de ahorro de agua en los grifos. Los dispositivos que pueden instalarse con este fin son: grifos con aireadores, grifería termostática, grifos con sensores infrarrojos, grifos con pulsador temporizador, fluxores y llaves de regulación antes de los puntos de consumo.

Los rociadores de ducha manual deben tener incorporado un dispositivo antirretorno. La recepción de los productos, equipos y sistemas se realizará conforme se desarrolla en la Parte II, Condiciones de recepción de productos. Este control comprende el control de la documentación de los suministros (incluida la correspondiente al marcado CE, cuando sea pertinente), el control mediante distintivos de calidad o evaluaciones técnicas de idoneidad y el control mediante ensayos.

Productos con marcado CE: Inodoros y conjuntos de inodoros con sifón incorporado, (Relación de productos con marcado CE, 15.1). Bañeras de hidromasaje, (ver Parte II, Relación de productos con marcado CE, 15.5). Fregaderos de cocina, (ver Parte II, Relación de productos con marcado CE, 15.6). Bidets (ver Parte II, Relación de productos con marcado CE, 15.7). Cubetas de lavado comunes para usos domésticos, (Relación de productos con marcado CE, 15.8).

Las características de los aparatos sanitarios se verificarán con especificaciones de proyecto, y se comprobará la no existencia de manchas, bordes desportillados, faltas de esmalte, ni otros defectos en las superficies lisas. Se verificará que el color sea uniforme y la textura lisa en toda su superficie. En caso contrario se rechazarán las piezas con defecto. Durante el almacenamiento, se mantendrá la protección o se protegerán los aparatos sanitarios para no dañarlos antes y durante el montaje.

### **PRESCRIPCIÓN EN CUANTO A LA EJECUCIÓN POR UNIDADES DE OBRA**

#### **Características técnicas de cada unidad de obra**

##### **Condiciones previas: soporte**

En caso de: Inodoros, vertederos, bidés y lavabos con pie: el soporte será el paramento horizontal pavimentado. En ciertos bidés, lavabos e inodoros: el soporte será el paramento vertical ya revestido. Fregaderos y lavabos encastrados: el soporte será el propio mueble o meseta. Bañeras y platos de ducha: el soporte será el forjado limpio y nivelado. Se preparará el soporte, y se ejecutarán las instalaciones de agua fría- caliente y saneamiento, previamente a la colocación de los aparatos sanitarios.

##### **Compatibilidad entre los productos, elementos y sistemas constructivos**

Para prevenir el fenómeno electroquímico de la corrosión galvánica entre metales con diferente potencial, se adoptarán las siguientes medidas: Evitar el contacto entre dos metales de distinta actividad. En caso de no poder evitar el contacto, se deberá seleccionar metales próximos en la serie galvánica. Aislar eléctricamente los metales con diferente potencial. Evitar el acceso de agua y oxígeno a la zona de unión de los dos metales. No habrá contacto entre el posible material de fundición o planchas de acero de los aparatos sanitarios con yeso.

##### **Proceso de ejecución**

##### **Ejecución**

Los aparatos sanitarios se fijarán al soporte horizontal o vertical con las fijaciones suministradas por el fabricante, y dichas uniones se sellarán con silicona neutra o pasta selladora, al igual que las juntas de unión con la grifería. Los aparatos metálicos tendrán instalada la toma de tierra con cable de cobre desnudo, para la conexión equipotencial eléctrica. Las válvulas de desagüe se solaparán a los aparatos sanitarios interponiendo doble anillo de caucho o neopreno para asegurar la estanquidad.

Los mecanismos de alimentación de cisternas que conlleven un tubo de vertido hasta la parte inferior del depósito, deberán incorporar un orificio antisifón u otro dispositivo eficaz antirretorno.

Según el CTE DB HS 4, la instalación deberá suministrar a los aparatos y equipos del equipamiento higiénico los caudales que figuran en la tabla 2.1. En los aparatos sanitarios la llegada de agua se realizará de tal modo que no se produzcan retornos. En las zonas de pública concurrencia de los edificios, los grifos de los lavabos y las cisternas estarán dotados de dispositivos de ahorro de agua. En todos los aparatos que se alimentan directamente de la distribución de agua, tales como bañeras, lavabos, bidés, fregaderos, lavaderos, y en general, en todos los recipientes, el nivel inferior de la llegada del agua debe verter a 2 cm, por lo menos, por encima del borde superior del recipiente.

Una vez montados los aparatos sanitarios, se montarán sus griferías y se conectarán con la instalación de fontanería y con la red de saneamiento.

##### **Tolerancias admisibles**

En bañeras y duchas: horizontalidad 1 mm/ m. En lavabo y fregadero: nivel 1 cm y caída frontal respecto al plano horizontal  $< \delta = 5$  mm. Inodoros, bidés y vertederos: nivel 1 cm y horizontalidad 2 mm.

##### **Condiciones de terminación**

Todos los aparatos sanitarios quedarán nivelados en ambas direcciones en la posición prevista y fijados solidariamente a sus elementos soporte. Quedará garantizada la estanquidad de las conexiones con el conducto de evacuación. Los grifos quedarán ajustados mediante roscas (junta de aprieto). El nivel definitivo de la bañera será el correcto para el alicatado, y la holgura entre el revestimiento y la bañera no será superior a 1,5 mm, que se sellará con silicona neutra.

##### **Control de ejecución, ensayos y pruebas**

##### **Control de ejecución**

Verificación con especificaciones de proyecto. Unión correcta con junta de aprieto entre el aparato sanitario y la grifería. Fijación y nivelación de los aparatos.

##### **Conservación y mantenimiento**

Todos los aparatos sanitarios se precintarán evitando su utilización y protegiéndolos de materiales agresivos, impactos, humedad y suciedad. Sobre los aparatos sanitarios no se manejarán elementos duros y pesados que en su caída puedan hacer saltar el esmalte. No se someterán los elementos a cargas para las cuales no están diseñados, especialmente si van colgados de los muros en lugar de apoyados en el suelo.

## INSTALACIÓN DE GAS Y COMBUSTIBLES LÍQUIDOS

### COMBUSTIBLES LÍQUIDOS

#### DESCRIPCIÓN

---

##### Descripción

Almacenamientos de carburantes y combustibles líquidos, para el propio uso del consumidor final en instalaciones domésticas.

##### Criterios de medición y valoración de unidades

Los depósitos se medirán y valorarán por unidad, incluso válvulas y demás piezas especiales y accesorios para su total instalación y conexión. Instalado sobre soportes o bancada. Las canalizaciones de acero o cobre se medirán y valorarán por metro lineal de iguales características totalmente instaladas y verificadas. El resto de componentes de la instalación: boca de carga, depósito nodriza, resistencia eléctrica, bomba, grupo de presión, etc., se medirán y valorarán por unidad totalmente instalada.

#### PRESCRIPCIONES SOBRE LOS PRODUCTOS

---

##### Características y recepción de los productos que se incorporan a las unidades de obra

La recepción de los productos, equipos y sistemas se realizará conforme se desarrolla en la Parte II, Condiciones de recepción de productos. Este control comprende el control de la documentación de los suministros (incluida la correspondiente al marcado CE, cuando sea pertinente), el control mediante distintivos de calidad o evaluaciones técnicas de idoneidad y el control mediante ensayos. Genéricamente la instalación contará con:

Depósito: de chapa de acero, resinas de poliéster, acero inoxidable o de polietileno y plásticos reforzados con fibra de vidrio. Canalizaciones: de acero o cobre. Pueden ser de llenado, de ventilación, de aspiración, de retorno. Las tuberías para la conducción de hidrocarburos serán de fundición dúctil, acero, cobre, plástico u otros materiales adecuados para la conducción del producto petrolífero que se trate. Para la tubería de cobre el espesor de pared mínimo será de 1 mm. Válvulas: de cierre rápido, de retención, de seguridad, reguladora de presión y de pie. Botella de tranquilización. Filtro de aceite. Resistencia eléctrica y campana. Boca de carga y arqueta para boca de carga. Indicador e interruptor de nivel. Tapa de registro. En algunos casos la instalación incluirá: Depósito nodriza. Bomba. Grupo de presión. Sistemas de protección contra la corrosión. Cubetos.

Los depósitos se diseñarán y construirán conforme a las normas UNE 53 361, UNE 53 432, UNE 53 496, UNE 62 350, UNE 62 351 y UNE 62 352. Se podrán construir depósitos de doble pared, cuyas paredes podrán ser del mismo o distinto material. Productos con marcado CE: Sistemas separadores de líquidos ligeros, por ejemplo aceite y petróleo (ver Parte II, Relación de productos con marcado CE, 11.1). Depósitos estáticos de material termoplásticos para el almacenamiento aéreo de carburantes, queroseno y diesel para calefacción doméstica. Depósitos de polietileno moldeados por soplado y/o rotacional y de poliamida 6 fabricados por polimerización aniónica, (ver Parte II, Relación de productos con marcado CE, 11.2). Dispositivos de prevención del rebosamiento para tanques estáticos de combustibles líquidos de petróleo, (ver Parte II, Relación de productos con marcado CE, 11.3).

No procede el control de recepción mediante ensayos. Las piezas que no cumplan las especificaciones de proyecto, hayan sufrido daños durante el transporte o que presentaren defectos serán rechazadas.

##### Almacenamiento y manipulación (criterios de uso, conservación y mantenimiento)

El almacenamiento en obra se hará dentro de los respectivos embalajes originales y de acuerdo con las instrucciones del fabricante. Será en un lugar protegido de lluvias y focos húmedos, en zonas alejadas de posibles impactos. No estarán en contacto con el terreno.

#### PRESCRIPCIÓN EN CUANTO A LA EJECUCIÓN POR UNIDADES DE OBRA

---

##### Características técnicas de cada unidad de obra

##### Condiciones previas: soporte

El soporte de la instalación será el terreno en el que se colocará el depósito ya sea en superficie (interior o exterior) o enterrado. Cuando el depósito se encuentre en superficie, se ejecutará sobre el terreno una solera para instalaciones con sumidero sobre la que se fijarán los tacos sustentantes del depósito. Si el depósito se encuentra enterrado, será el propio relleno del foso el que sirva de elemento soporte al mismo, si bien cuando se prevean subidas de nivel freático o inundaciones, se deberá prever un anclaje del depósito formado por unas pletinas o cables de acero que lo, fijados a él en su parte superior y anclados en sus extremos libres a unos tacos de hormigón en forma de tronco de cono invertido, con un peso tal que el empuje no pueda vencer 1,5 veces el peso del depósito vacío, considerando el nivel de agua a cota máxima.

##### Compatibilidad entre los productos, elementos y sistemas constructivos

Para prevenir el fenómeno electroquímico de la corrosión galvánica entre metales con diferente potencial, se adoptarán las siguientes medidas: Evitar el contacto entre dos metales de distinta actividad. En caso de no poder evitar el contacto, se deberá seleccionar metales próximos en la serie galvánica. Aislar eléctricamente los metales con diferente potencial. Evitar el acceso de agua y oxígeno a la zona de unión de los dos metales. En el caso de depósitos enterrados cuando existan aguas selenitosas o corrosivas se protegerá el depósito construyendo un muro de hormigón impermeabilizado. Cuando los suelos sean agresivos con un  $\text{pH} > \text{ó} = 6,5$  se deberá proteger catódicamente el depósito y las canalizaciones subterráneas afectadas.

##### Proceso de ejecución

##### Ejecución

Las uniones de los tubos entre sí y de estos con los accesorios se harán de acuerdo con los materiales en contacto, asegurando la estanqueidad, sin que ésta se vea afectada por los carburantes o combustibles que se conduzcan. Las conducciones tendrán el menor número posible de uniones en su recorrido. Estas podrán realizarse con sistemas desmontables y/o fijos. Las uniones desmontables serán permanentemente accesibles.

Si se trata de instalación con depósito enterrado, previo a la ejecución del mismo se realizará una zanja de dimensiones

suficientes para alojar el/los depósito/s permitiendo que todo él quede recubierto con una capa de terreno de 50 cm de espesor. La ejecución de la instalación será diferente según se trate de depósitos en superficie (interiores o exteriores) o enterrados. Tratándose de depósitos interiores, la capacidad total de almacenamiento no será mayor a 3 m<sup>3</sup>. Se colocarán en un recinto único para ellos, en planta baja con ventilación al exterior natural o forzada a un lugar seguro, mediante conducto resistente al fuego. Alrededor de este existirá un espacio libre de 40 cm y estará a 50 cm del suelo. La distancia entre depósitos será igual al radio del mayor. Se dejará previsto un espacio libre para extraer las tuberías para su mantenimiento. Las puertas y ventanas del recinto abrirán hacia el exterior. La puerta será de chapa de acero y llevará un letrero escrito con caracteres fácilmente visibles que avisen "Atención. Depósito de combustible. Prohibido fumar, encender fuego, acercarse a aparatos que produzcan chispas"; dicha puerta no tendrá ventilación y estará elevada del pavimento 20 cm como mínimo, siendo recomendable que dicha altura constituya con la superficie del recinto, una cubeta de capacidad igual al volumen que tienen los depósitos como mínimo. La instalación eléctrica y de iluminación del recinto serán antideflagrantes (bajo tubo de acero, con los interruptores, limitadores de corriente y cuadros de maniobra localizados en el exterior de la entrada del recinto). Se ejecutarán macizos de hormigón para apoyo del depósito.

Si los depósitos son exteriores, y de simple pared, estarán contenidos en cubetos formados por solera, muros de fábrica y provistos de sumidero. La capacidad del cubeto será la siguiente: cuando contenga un solo depósito será igual a la de éste (considerando que el recipiente no existe). Cuando varios depósitos se agrupen en un mismo cubeto, su capacidad será al menos el mayor de los siguientes valores: el 100% del depósito mayor, considerando que no existe éste pero sí los demás; el 10% de la capacidad global de los depósitos, considerando que no existe ningún recipiente en su interior. El cubeto será impermeable, y tendrá una inclinación del 2% hacia una arqueta de recogida y evacuación de vertidos. En almacenamientos de capacidad inferior a 5.000 litros de producto de las clases C y D, se puede sustituir el cubeto por otras medidas de seguridad que eviten la posibilidad de impacto sobre los depósitos. La conducción de evacuación de las aguas de lluvia y derrames de combustible, llevará una válvula de cierre rápido y no verterá al alcantarillado sino a un pozo absorbente ejecutado exclusivamente para este uso. La distancia mínima del depósito a las edificaciones será de 3 m, y del borde interior del cubeto de 1 m. La distancia de cada depósito a las paredes del cubeto será igual al diámetro de aquel y entre depósitos igual al radio mayor. Sobre el borde del cubeto se colocará una tela metálica de una altura desde el pavimento exterior de 2,50 m, con puerta provista de cerradura. Se ejecutarán macizos de hormigón para apoyo del depósito.

Si el depósito es enterrado, podrá ser de tres tipos:

Fosa cerrada (habitación encerrada): la instalación se realizará como si se tratase de instalación de superficie en interior de edificación.

Fosa abierta. El almacenamiento está por debajo de la cota del terreno, sin estar cubierto ni cerrado. Las paredes de la excavación hacen las veces de cubeto. Se realizará la evacuación del agua de lluvia.

Fosa semiabierta. La distancia mínima entre la cubierta y la coronación de las paredes, muros, etc., de la fosa será de 50 cm, permitiendo una correcta ventilación.

En depósitos enterrados, en el interior o exterior del edificio, la distancia desde cualquier parte del depósito a los límites de la propiedad será mayor a 50 cm. y la profundidad del foso no será menor del diámetro del depósito más 1,50 m. Si por encima del foso hay que circular o estacionar vehículos se construirá una losa de hormigón que sobrepase en 50 cm el perímetro del foso, si no es así el contorno del foso se rodeará de un bordillo. Cuando las características del terreno no garanticen un corte vertical de las paredes de vaciado, las paredes del foso se realizarán con muro de ladrillo u hormigón armado.

En el depósito, las virolas y fondos irán unidos con soldadura eléctrica, tanto interior como exteriormente. Irán protegidos interiormente con pintura resistente a los derivados del petróleo y exteriormente contra la corrosión mediante pintura alquitranada en caliente. Tendrá una resistencia mínima a rotura de 5.000 kg/cm<sup>2</sup> y un límite elástico superior a 3.600 kg/cm<sup>2</sup> y contenido de azufre y fósforo inferior al 0,06%, no presentará impurezas, agregaciones de colada o picadas de laminación. Tendrá forma cilíndrica y fondos elipsoidales o toriesféricos, y llevará en su generatriz superior una boca de forma circular o elíptica provista de tapa. Se indicará en una placa: "presión de timbre, superficie exterior, capacidad, fecha de pruebas, número de registro y de fabricación y nombre de producto y fabricante".

En el caso de depósito enterrado, se cubrirá con arena y se ejecutará una arqueta de registro.

La instalación se completará con la instalación de accesorios. Las canalizaciones de llenado, de ventilación, de aspiración y retorno podrán ejecutarse exteriores o subterráneas. En el caso de canalizaciones de acero en superficie, las uniones y piezas irán roscadas, excepto las canalizaciones que vayan alojadas en la arqueta de boca que irán embridadas. Para la estanquidad de la unión se pintarán con minio las roscas y en la unión se emplearán estopas o cintas de estanquidad. Su fijación se realizará mediante grapas o anillos de acero galvanizado interponiendo anillos elásticos de goma o fieltro con separación máxima de 2 m.

Si las canalizaciones son de acero enterradas irán apoyadas sobre un lecho de arena y las uniones y piezas irán soldadas.

Si las canalizaciones son de cobre en superficie, las uniones se realizarán mediante manguito soldado por capilaridad con aleación de plata y fijación con grapas de latón, interponiendo anillos de goma o fieltro con separación máxima de 40 cm. Si la canalización es enterrada irá apoyada en lecho de arena y las uniones serán de la misma forma.

En todos los casos cuando la tubería atraviese muros, tabiques o forjados, se dispondrá un manguito pasamuros con holgura rellena de masilla. Los elementos de la instalación como depósitos y canalizaciones, quedarán protegidos contra la corrosión y pintados. Los elementos metálicos de la instalación estarán a efectos de protección catódica, conectados a la red de puesta a tierra del edificio.

El resto de componentes de la instalación cumplirán las siguientes condiciones de ejecución:

Las válvulas dependiendo del tipo: Las de cierre rápido, estarán constituidas por cuerpo de bronce para roscar. Las de retención, por cuerpo metálico de latón o bronce para roscar o embridar. Soportarán una temperatura de servicio de 80 °C. Las de seguridad, por cuerpo metálico de acero reforzado, fundición, latón o bronce, para roscar o embridar. Irán provistas de un dispositivo de regulación para tarado, resorte de compresión y escape conducido. Las reguladoras de presión, por cuerpo de fundición, asiento de bronce para roscar o embridar y con tornillo de regulación de la presión de salida. La presión será regulable hasta 4 kg/cm<sup>2</sup> e irán equipadas con manómetro y grifo de purga.

Las de pie, por cuerpo de bronce para roscar de un solo asiento.

La botella de tranquilización, será de cuerpo metálico de acero reforzado, cobre o latón de forma cilíndrica, provisto de dispositivo de purga de aire y vaciado, llevará acoplamiento para roscar o embridar las canalizaciones de alimentación, retorno y los latiguillos de alimentación al quemador.

El filtro de aceite, permitirá su limpieza sin tener que interrumpir el círculo de líquido, ni penetrar aire, soportará

temperaturas de 80 °C, y se indicará el tipo de combustible que puede filtrar.

La resistencia eléctrica podrá ser tipo horquilla o fondo, estará protegida frente a sobretensiones, llevará termostato incorporado (20 °C-80 °C) y dispondrá de rosca para adaptarse al depósito. La campana será de material termoestable y permitirá el acoplamiento de la resistencia eléctrica de fondo y la entrada y salida de las canalizaciones de aspiración, retorno y la salida de posibles gases del precalentamiento.

La boca de carga estará constituida por cuerpo de bronce para roscar, tapón de protección, y conexión de mangueras de alimentación.

El indicador de nivel se compondrá de cuadro de lectura, sonda y tapón para adoptar a la tapa del depósito, podrá ser neumático o eléctrico, llevando en este caso instalación eléctrica con cables anti humedad, y podrá medir el nivel de líquido en metros ó % de volumen. El interruptor de nivel se compondrá de un sistema de boyas y un interruptor de corriente que cierre y abra el contacto del grupo motobomba de la canalización de aspiración, cuando el nivel de combustible esté al mínimo o máximo respectivamente. Llevará acoplado un avisador de reserva óptico. La tapa de registro será de fundición y de tipo boca de hombre o boca de carga.

El depósito nodriza, tendrá una resistencia a la rotura de 5.000 kg/cm<sup>2</sup>, y un límite elástico superior a 3.600 kg/cm<sup>2</sup>, y contenido de azufre y fósforo inferior al 0,06%, no presentará impurezas, agregaciones de colada o picadas de laminación. Las bridas y fondos irán unidos por soldadura eléctrica a tope, tanto interior como exterior. Pintado interior y exterior con pintura resistente a los derivados del petróleo. Tendrá forma cilíndrica y fondos elipsoidales o tori esféricos, y llevará en su parte superior una boca de registro para limpieza y tapa prevista para acoplar sondas e interruptores de nivel y ventilación. Tendrá previsto acoplamiento de resistencia eléctrica, termostatos y grifo de purga para drenaje en su parte inferior.

La bomba estará constituida por grupo de fundición, autoaspirante y reversible, con rejilla en el extremo y toma provista de inversor. Con prensa estopas para roscar o embridar. De régimen no superior a 1.500 r.p.m. Todos sus elementos serán inalterables al aceite caliente.

El grupo de presión se compondrá de conjunto moto-bomba para hidrocarburos ligeros, depósito de expansión, filtro, contador con relé térmico, latiguillos y colector, presostatos con interruptores para abrir o cerrar según la presión, manómetro, vacuómetro, y válvulas de seguridad.

#### **Condiciones de terminación**

Quedará conectado a la red que debe alimentar y en condiciones de servicio. En el caso de depósito enterrado, los ánodos de sacrificio se clavarán en la arena, conectados entre sí con cable de cobre aislado y unidos al depósito con tornillos dentro de la arqueta de registro. La tapa de registro se enrasará al pavimento y servirá de protección a válvulas y aparatos de control. El indicador de nivel adaptado a la tapa. Al término de la instalación, el instalador autorizado, e informada la dirección facultativa, emitirá la documentación reglamentaria que acredite la conformidad de la instalación con la Reglamentación vigente.

#### **Control de ejecución, ensayos y pruebas**

Depósitos: Dimensiones de la fosa en caso de depósitos enterrados. Dimensiones y separación entre apoyos en caso de depósitos en superficie. Accesorios y situación. Canalizaciones: Colocación. Calorifugado cuando sean canalizaciones calorifugadas. Relleno de zanja para canalizaciones enterradas. Válvulas, botella de tranquilización, filtro de aceite: Colocación. Resistencia eléctrica: Colocación y potencia. Boca de carga y arqueta de boca de carga: Colocación de la boca de carga. Dimensiones, cota de solera, rasante de la tapa con el pavimento de la arqueta. Depósito nodriza, bomba y grupo de presión: Colocación y bomba en su caso.

#### **Ensayos y pruebas**

Pruebas de servicio: Estanquidad de las canalizaciones de aspiración y retorno con agua a presión. Se separarán las bombas, manómetros, así como todo accesorio que pueda ser dañado. Se tapaná el extremo de tramo de tubería en que se vaya a realizar la prueba y se transmitirá por el extremo contrario, mediante una bomba hidráulica, una presión mínima de 5 kg/cm<sup>2</sup>, manteniéndola 15 minutos y comprobando que no hay caída de presión, deformaciones, poros, fisuras, etc.

#### **Conservación y mantenimiento**

Se preservarán todos los elementos de materiales agresivos, impactos, humedades y suciedad.

### **PRESCRIPCIONES SOBRE VERIFICACIONES EN EL EDIFICIO TERMINADO**

#### **Verificaciones y pruebas de servicio para comprobar las prestaciones finales del edificio**

Documentación: Certificados, boletines y documentación adicional exigida por la Administración competente.

### **INSTALACIÓN DE ALUMBRADO**

### **INSTALACIÓN DE ILUMINACIÓN**

#### **DESCRIPCIÓN**

##### **Descripción**

Iluminación de espacios carentes de luz con la presencia de fuentes de luz artificiales, con aparato de alumbrado que reparte, filtra o transforma la luz emitida por una o varias lámparas eléctricas y que comprende todos los dispositivos necesarios para el soporte, la fijación y la protección de las lámparas y, en caso necesario, los circuitos auxiliares en combinación con los medios de conexión con la red de alimentación.

##### **Criterios de medición y valoración de unidades**

Unidad de equipo de luminaria, totalmente terminada, incluyendo el equipo de encendido, fijaciones, conexión comprobación y pequeño material. Podrán incluirse la parte proporcional de difusores, celosías o rejillas.

### **PRESCRIPCIONES SOBRE LOS PRODUCTOS**

#### **Características y recepción de los productos que se incorporan a las unidades de obra**

La recepción de los productos, equipos y sistemas se realizará conforme se desarrolla en la Parte II, Condiciones de recepción de productos. Este control comprende el control de la documentación de los suministros (incluida la del marcado CE cuando sea pertinente), el control mediante distintivos de calidad o evaluaciones técnicas de idoneidad y el control mediante ensayos. Se realizará la comprobación de la documentación de suministro en todos los casos, comprobando que coincide lo suministrado en obra con lo indicado en el proyecto.

Equipos eléctricos para montaje exterior: grado de protección mínima IP54, según UNE 20.324 e IK 8 según UNE-EN

50.102. Montados a una altura mínima de 2,50 m sobre el nivel del suelo. Entradas y salidas de cables por la parte inferior de la envolvente.

Luminarias para lámparas de incandescencia o de fluorescencia y otros tipos de descarga e inducción: marca del fabricante, clase, tipo (empotrable, para adosar, para suspender, con celosía, con difusor continuo, estanca, antideflagrante...), grado de protección, tensión asignada, potencia máxima admisible, factor de potencia, cableado, (sección y tipo de aislamiento, dimensiones en planta), tipo de sujeción, instrucciones de montaje. Las luminarias para alumbrado interior serán conformes a la norma UNE-EN 60598. Las luminarias para alumbrado exterior serán de clase I o clase II y conformes a la norma UNE-EN 60.598-2-3 y a la UNE-EN 60598 -2-5 en el caso de proyectores de exterior.

Lámpara: marca de origen, tipo o modelo, potencia (vatios), tensión de alimentación (voltios) y flujo nominal (lúmenes). Para las lámparas fluorescentes, condiciones de encendido y color aparente, temperatura de color en °K (según el tipo de lámpara) e índice de rendimiento de color. Los rótulos luminosos y las instalaciones que los alimentan con tensiones asignadas de salida en vacío entre 1 y 10 kV, estarán a lo dispuesto en la norma UNE-EN 50.107

Accesorios para las lámparas de fluorescencia (reactancia, condensador y cebadores). Llevarán grabadas de forma clara e identificables siguientes indicaciones: Reactancia: marca de origen, modelo, esquema de conexión, potencia nominal, tensión de alimentación, factor de frecuencia y tensión, frecuencia y corriente nominal de alimentación. Condensador: marca de origen, tipo o referencia al catálogo del fabricante, capacidad, tensión de alimentación, tensión de ensayo cuando ésta sea mayor que 3 veces la nominal, tipo de corriente para la que está previsto, temperatura máxima de funcionamiento. Todos los condensadores que formen parte del equipo auxiliar eléctrico de las lámparas de descarga, para corregir el factor de potencia de los balastos, deberán llevar conectada una resistencia que asegure que la tensión en bornes del condensador no sea mayor de 50 V transcurridos 60 s desde la desconexión del receptor. Cebador: marca de origen, tipo o referencia al catálogo del fabricante, circuito y tipo de lámpara para los que sea utilizable. Equipos eléctricos para los puntos de luz: tipo (interior o exterior), instalación adecuada al tipo utilizado, grado de protección mínima.

Conductores: sección mínima para todos los conductores, incluido el neutro. Los conductores de la red de tierra que unen los electrodos deberán cumplir las condiciones de ITC-BT-09.

Elementos de fijación. Las piezas que no cumplan las especificaciones de proyecto, hayan sufrido daños durante el transporte o que presentaren defectos serán rechazadas. El almacenamiento de los productos en obra se hará dentro de los respectivos embalajes originales y de acuerdo con las instrucciones del fabricante. Será en un lugar protegido de lluvias y focos húmedos, en zonas alejadas de posibles impactos. No estarán en contacto con el terreno.

## **PRESCRIPCIÓN EN CUANTO A LA EJECUCIÓN POR UNIDADES DE OBRA**

### **Características técnicas de cada unidad de obra**

#### **Condiciones previas: soporte**

La fijación se realizará una vez acabado completamente el paramento que lo soporte.

#### **Compatibilidad entre los productos, elementos y sistemas constructivos**

Para prevenir el fenómeno electroquímico de la corrosión galvánica entre metales con diferente potencial, se adoptarán las siguientes medidas: Evitar el contacto entre dos metales de distinta actividad. En caso de no poder evitar el contacto, se deberá seleccionar metales próximos en la serie galvánica. Aislar eléctricamente los metales con diferente potencial. Evitar el acceso de agua y oxígeno a la zona de unión de los dos metales. Cuando algún elemento de la instalación eléctrica deba discurrir paralelo o instalarse próximo a una tubería de agua, se colocará siempre por encima de ésta.

#### **Proceso de ejecución**

##### **Ejecución**

Según el CTE DB SU 4, apartado 1, en cada zona se dispondrá una instalación de alumbrado que proporcione el nivel de iluminación establecido en la tabla 1.1, medido a nivel del suelo. En las zonas de los establecimientos de uso Pública Concurrencia en las que la actividad se desarrolla con un nivel bajo de iluminación se dispondrá una iluminación de balizamiento en las rampas y en cada uno de los peldaños de las escaleras.

Según el CTE DB HE 3, apartado 2.2, las instalaciones de iluminación dispondrán, para cada zona, de un sistema de regulación y control que cumplan las siguientes condiciones: Toda zona dispondrá al menos de un sistema de encendido y apagado manual, cuando no disponga de otro sistema de control, no aceptándose los sistemas de encendido y apagado en cuadros eléctricos como único sistema de control. Las zonas de uso esporádico dispondrán de un control de encendido y apagado por sistema de detección de presencia o sistema de temporización. Se instalarán sistemas de aprovechamiento de la luz natural, que regulen el nivel de iluminación en función del aporte de luz natural, en la primera línea paralela de luminarias situadas a una distancia inferior a 3 m de la ventana, y en todas las situadas bajo un lucernario, en los casos indicados de las zonas de los grupos 1 y 2 (según el apartado 2.1).

Las instalaciones sólo podrán ser ejecutadas por instaladores o empresas instaladoras que cumplan con la reglamentación vigente en su ámbito de actuación. Una vez replanteada la situación de la luminaria y efectuada su fijación al soporte, se conectarán tanto la luminaria como sus accesorios, con el circuito correspondiente. Se proveerá a la instalación de un interruptor de corte omnipolar situado en la parte de baja tensión. Las partes metálicas accesibles de los receptores de alumbrado que no sean de Clase II o Clase III, deberán conectarse de manera fiable y permanente al conductor de protección del circuito. En redes de alimentación subterráneas, los tubos irán enterrados a una profundidad mínima de 40 cm desde el nivel del suelo, medidos desde la cota inferior del tubo, y su diámetro interior no será inferior a 6 cm. Se colocará una cinta de señalización que advierta de la existencia de cables de alumbrado exterior, situada a una distancia mínima del nivel del suelo de 10 cm y a 25 cm por encima del tubo.

#### **Tolerancias admisibles**

La iluminancia medida es un 10% inferior a la especificada.

#### **Condiciones de terminación**

Al término de la instalación, e informada la dirección facultativa, el instalador autorizado emitirá la documentación reglamentaria que acredite la conformidad de la instalación con la Reglamentación vigente.

#### **Control de ejecución, ensayos y pruebas**

##### **Control de ejecución**

Lámparas, luminarias, conductores, situación, altura de instalación, puesta a tierra, cimentaciones, báculos: coincidirán en número y características con lo especificado en proyecto. Conexiones: ejecutadas con regletas o accesorios específicos al efecto.

#### **Ensayos y pruebas**

Accionamiento de los interruptores de encendido del alumbrado con todas las luminarias equipadas con sus lámparas correspondientes.

#### **Conservación y mantenimiento**

Todos los elementos de la instalación se protegerán de la suciedad y de la entrada de objetos extraños. Se procederá a la limpieza de los elementos que lo necesiten antes de la entrega de la obra.

### **PRESCRIPCIONES SOBRE VERIFICACIONES EN EL EDIFICIO TERMINADO**

#### **Verificaciones y pruebas de servicio para comprobar las prestaciones finales del edificio**

Documentación: certificados, boletines y documentación adicional exigida por la Administración competente.

## **INSTALACIÓN DE PROTECCIÓN**

### **INSTALACIÓN DE PROTECCIÓN CONTRA INCENDIOS**

#### **DESCRIPCIÓN**

##### **Descripción**

Equipos e instalaciones destinados a reducir a límites aceptables el riesgo de que los usuarios de un edificio sufran daños derivados de un incendio de origen accidental, de acuerdo con el CTE DB SI, como consecuencia de las características de su proyecto y su construcción.

##### **Criterios de medición y valoración de unidades**

Unidad de equipo completamente recibida y/o terminada en cada caso; todos los elementos específicos de las instalaciones de protección contra incendios, como detectores, centrales de alarma, equipos de manguera, bocas, etc. El resto de elementos auxiliares para completar dicha instalación, ya sea instalaciones eléctricas o de fontanería se medirán y valorarán siguiendo las recomendaciones establecidas en los apartados correspondientes de la subsección Electricidad: baja tensión y puesta a tierra y el capítulo Fontanería. Los elementos que no se encuentren contemplados en cualquiera de los dos casos anteriores se medirán y valorarán por unidad de obra proyectada realmente ejecutada

### **PRESCRIPCIONES SOBRE LOS PRODUCTOS**

#### **Características y recepción de los productos que se incorporan a las unidades de obra**

La recepción de los productos, equipos y sistemas se realizará conforme se desarrolla en la Parte II, Condiciones de recepción de productos. Este control comprende el control de la documentación de los suministros (incluida la del marcado CE cuando sea pertinente), el control mediante distintivos de calidad o evaluaciones técnicas de idoneidad y el control mediante ensayos. Los aparatos, equipos y sistemas, así como su instalación y mantenimiento empleados en la protección contra incendios, cumplirán las condiciones especificadas en el Reglamento de Instalaciones de Protección Contra Incendios RD 1942/ 1993. Existen diferentes tipos de instalación contra incendios:

Extintores portátiles o sobre carros. Columna seca (canalización según apartado correspondiente del capítulo Fontanería). Bocas de incendio equipadas. Grupos de bombeo. Sistema de detección y alarma de incendio, (activada la alarma automáticamente mediante detectores y/o manualmente mediante pulsadores). Instalación automática de extinción, (canalización según apartado correspondiente del capítulo Fontanería, con toma a la red general independiente de la de fontanería del edificio). Hidrantes exteriores. Rociadores. Sistemas de control de humos. Sistemas de ventilación. Sistemas de señalización. Sistemas de gestión centralizada.

Las características mínimas se especifican en cada una de las normas UNE correspondientes a cada instalación de protección de incendios. Todos los componentes de la instalación deberán recibirse en obra conforme a: la documentación del fabricante, normativa si la hubiere, especificaciones del proyecto y a las indicaciones de la dirección facultativa durante la ejecución de las obras. Productos con marcado CE:

Productos de protección contra el fuego (ver Parte II, Relación de productos con marcado CE, 17.1).

Hidrantes (ver Parte II, Relación de productos con marcado CE, 17.2).

Sistemas de detección y alarma de incendios (ver Parte II, Relación de productos con marcado CE, 17.3): Dispositivos de alarma de incendios acústicos. Equipos de suministro de alimentación. Detectores de calor puntuales. Detectores de humo puntuales que funcionan según el principio de luz difusa, luz transmitida o por ionización. Detectores de llama puntuales. Pulsadores manuales de alarma. Detectores de humo de línea que utilizan un haz óptico de luz. Seccionadores de cortocircuito. Dispositivos entrada/ salida para su uso en las vías de transmisión de detectores de fuego y alarmas de incendio. Detectores de aspiración de humos. Equipos de transmisión de alarmas y avisos de fallo.

Instalaciones fijas de lucha contra incendios. Sistemas equipados con mangueras, (ver Parte II, Relación de productos con marcado CE, 17.4): Bocas de incendio equipadas con mangueras semirrígidas. Bocas de incendio equipadas con mangueras planas.

Sistemas fijos de lucha contra incendios. Componentes para sistemas de extinción mediante agentes gaseosos, (ver Parte II, Relación de productos con marcado CE, 17.5): Dispositivos automáticos y eléctricos de control y retardo. Dispositivos automáticos no eléctricos de control y de retardo. Dispositivos manuales de disparo y de paro. Conjuntos de válvulas de los contenedores de alta presión y sus actuadores. Válvulas direccionales de alta y baja presión y sus actuadores para sistemas de CO2. Dispositivos no eléctricos de aborto para sistemas de CO2. Difusores para sistemas de CO2. Conectores. Detectores especiales de incendios. Presostatos y manómetros. Dispositivos mecánicos de pesaje. Dispositivos neumáticos de alarma. Válvulas de retención y válvulas antirretorno.

Sistemas fijos de lucha contra incendios. Componentes para sistemas de rociadores y agua pulverizada, (ver Parte II, Relación de productos con marcado CE, 17.6): Rociadores automáticos. Conjuntos de válvula de alarma de tubería mojada y cámaras de retardo. Conjuntos de válvula de alarma para sistemas de tubería seca. Alarmas hidromecánicas. Detectores de flujo de agua.

Sistemas fijos de lucha contra incendios. Sistemas de extinción por polvo (ver Parte II, Relación de productos con marcado CE, 17.7).

Instalaciones fijas de lucha contra incendios. Sistemas de espuma, (ver Parte II, Relación de productos con marcado CE, 17.8).

De acuerdo con el Real Decreto 1942/1993, de 5 de noviembre, por el que se aprueba el Reglamento de Instalaciones de Protección contra Incendios, la recepción de estos se hará mediante certificación de entidad de control que posibilite la



colocación de la correspondiente marca de conformidad a normas No será necesaria la marca de conformidad de aparatos, equipos u otros componentes cuando éstos se diseñen y fabriquen como modelo único para una instalación determinada. No obstante, habrá de presentarse ante los servicios competentes en materia de industria de la Comunidad Autónoma, antes de la puesta en funcionamiento del aparato, el equipo o el sistema o componente, un proyecto firmado por técnico titulado competente, en el que se especifiquen sus características técnicas y de funcionamiento y se acredite el cumplimiento de todas las prescripciones de seguridad exigidas por el citado Reglamento, realizándose los ensayos y pruebas que correspondan de acuerdo con él. Las piezas que hayan sufrido daños durante el transporte o que presentaren defectos no apreciados en la recepción en fábrica serán rechazadas. Asimismo serán rechazados aquellos productos que no cumplan las características mínimas técnicas prescritas en proyecto.

#### **Almacenamiento y manipulación (criterios de uso, conservación y mantenimiento)**

Los productos se protegerán de humedad, impactos y suciedad, a ser posible dentro de los respectivos embalajes originales. Se protegerán convenientemente todas las roscas de la instalación. No estarán en contacto con el terreno.

### **PRESCRIPCIÓN EN CUANTO A LA EJECUCIÓN POR UNIDADES DE OBRA**

---

#### **Características técnicas de cada unidad de obra**

##### **Condiciones previas: soporte**

El soporte de las instalaciones de protección contra incendios serán los paramentos verticales u horizontales, así como los pasos a través de elementos estructurales, cumpliendo recomendaciones de la subsección Electricidad: baja tensión y puesta a tierra y el capítulo Fontanería según se trate de instalación de fontanería o eléctrica. Quedarán terminadas las fábricas, cajeados, pasatubos, etc., necesarios para la fijación, (empotradas o en superficie) y el paso de los diferentes elementos de la instalación. Las superficies donde se trabaje estarán limpias y niveladas. El resto de componentes específicos de la instalación de la instalación de protección contra incendios, como extintores, B.I.E., rociadores, etc., irán sujetos en superficie o empotrados según diseño y cumpliendo los condicionantes dimensionales en cuanto a posición según el CTE DB SI. Dichos soportes tendrán la suficiente resistencia mecánica para soportar su propio peso y las acciones de su manejo durante su funcionamiento.

##### **Compatibilidad entre los productos, elementos y sistemas constructivos**

Para prevenir el fenómeno electroquímico de la corrosión galvánica entre metales con diferente potencial, se adoptarán las siguientes medidas: Evitar el contacto entre dos metales de distinta actividad. En caso de no poder evitar el contacto, se deberá seleccionar metales próximos en la serie galvánica. Aislar eléctricamente los metales con diferente potencial. Evitar el acceso de agua y oxígeno a la zona de unión de los dos metales. En el caso de utilizarse en un mismo local extintores de tipos diferentes, se tendrá en cuenta la posible incompatibilidad entre los distintos agentes de los mismos. Cuando las canalizaciones sean superficiales, nunca se soldará el tubo al soporte.

##### **Proceso de ejecución**

##### **Ejecución**

La instalación de aparatos, equipos, sistemas y sus componentes, con excepción de los extintores portátiles, se realizará por instaladores debidamente autorizados. La Comunidad Autónoma correspondiente, llevará un libro de Registro en el que figurarán los instaladores autorizados. Durante el replanteo se tendrá en cuenta una separación mínima entre tuberías vecinas de 25 cm y con conductos eléctricos de 30 cm. Para las canalizaciones se limpiarán las roscas y el interior de estas. Además de las condiciones establecidas en la subsección Electricidad: baja tensión y puesta a tierra y el capítulo Fontanería, se tendrán en cuenta las siguientes recomendaciones: Se realizará la instalación ya sea eléctrica o de fontanería. Se procederá a la colocación de los conductores eléctricos, con ayuda de pasahilos impregnados con sustancias para hacer fácil su paso por el interior. Para las canalizaciones el montaje podrá ser superficial u empotrado. En el caso de canalizaciones superficiales las tuberías se fijarán con tacos o tornillos a las paredes con una separación máxima entre ellos de 2 m; entre el soporte y el tubo se interpondrá anillo elástico. Si la canalización es empotrada está ira recibida al paramento horizontal o vertical mediante grapas, interponiendo anillo elástico entre estas y el tubo, tapando las rozas con yeso o mortero. El paso a través de elementos estructurales será por pasatubos, con holguras rellenas de material elástico, y dentro de ellos no se alojará ningún accesorio. Todas las uniones, cambios de dirección, etc., serán roscadas asegurando la estanquidad con pintura de minio y empleando estopa, cintas, pastas, preferentemente teflón. Las reducciones de sección de los tubos, serán excéntricas enrasadas con las generatrices de los tubos a unir. Cuando se interrumpa el montaje se taparán los extremos. Una vez realizada la instalación eléctrica y de fontanería se realizará la conexión con los diferentes mecanismos, equipos y aparatos de la instalación, y con sus equipos de regulación y control.

##### **Tolerancias admisibles**

Extintores de incendio: se comprobará que la parte superior del extintor quede, como máximo, a 1,70 m sobre el suelo. Columna seca: la toma de fachada y las salidas en las plantas tendrán el centro de sus bocas a 90 cm sobre el nivel del suelo. Bocas de incendio: la altura de su centro quedará, como máximo, a 1,50 m sobre el nivel del suelo o a más altura si se trata de BIE de 2,5 cm, siempre que la boquilla y la válvula de apertura manual, si existen, estén situadas a la altura citada.

##### **Condiciones de terminación**

Al término de la instalación, e informada la dirección facultativa, el instalador autorizado emitirá la documentación reglamentaria que acredite la conformidad de la instalación con la Reglamentación vigente.

##### **Control de ejecución, ensayos y pruebas**

##### **Control de ejecución**

##### **Extintores de incendios**

Columna seca: Unión de la tubería con la conexión siamesa. Fijación de la carpintería. Toma de alimentación: Unión de la tubería con la conexión siamesa. Fijación de la carpintería. Bocas de incendio, hidrantes: Dimensiones. Enrase de la tapa con el pavimento. Uniones con la tubería. Equipo de manguera: Unión con la tubería. Fijación de la carpintería. Extintores, rociadores y detectores: La colocación, situación y tipo.

Resto de elementos: Comprobar que la ejecución no sea diferente a lo proyectado. Se tendrán en cuenta los puntos de observación establecidos en los apartados correspondientes de la subsección Electricidad: baja tensión y puesta a tierra y el capítulo Fontanería, según sea el tipo de instalación de protección contra incendios.

##### **Ensayos y pruebas**

Columna seca (canalización según capítulo Electricidad, baja tensión y puesta a tierra y Fontanería). El sistema de columna seca se someterá, antes de su puesta en servicio, a una prueba de estanquidad y resistencia mecánica. Bocas de incendio equipadas, hidrantes, columnas secas. Los sistemas se someterán, antes de su puesta en servicio, a una prueba de

estanquidad y resistencia mecánica. Rociadores. Conductos y accesorios. Prueba de estanquidad.

Funcionamiento de la instalación: Sistema de detección y alarma de incendio. Instalación automática de extinción. Sistemas de control de humos. Sistemas de ventilación. Sistemas de gestión centralizada. Instalación de detectores de humo y de temperatura.

#### **Conservación y mantenimiento**

Se vaciará la red de tuberías y se dejarán sin tensión todos los circuitos eléctricos hasta la fecha de la entrega de la obra. Se repondrán todos los elementos que hayan resultado dañados antes de la entrega.

### **PRESCRIPCIONES SOBRE VERIFICACIONES EN EL EDIFICIO TERMINADO**

#### **Verificaciones y pruebas de servicio para comprobar las prestaciones finales del edificio**

Previas las pruebas y comprobaciones oportunas, la puesta en funcionamiento de las instalaciones precisará la presentación, ante los servicios competentes en materia de industria de la Comunidad Autónoma, de un certificado de la empresa instaladora visado por un técnico titulado competente designado por la misma.

## **INSTALACIÓN DE EVACUACIÓN DE RESIDUOS**

### **RESIDUOS LÍQUIDOS**

#### **DESCRIPCIÓN**

##### **Descripción**

Instalación de la red de evacuación de aguas residuales y pluviales en los edificios incluidos en el ámbito de aplicación general del Código Técnico de la Edificación, incluido el tratamiento de aguas residuales previo a su vertido. Cuando exista una única red de alcantarillado público deberá disponerse un sistema mixto o un sistema separativo con una conexión final de las aguas pluviales y las residuales, antes de su salida a la red exterior. Cuando existan dos redes de alcantarillado público, una de aguas pluviales y otra de aguas residuales deberá disponerse un sistema separativo y cada red de canalizaciones deberá conectarse de forma independiente con la exterior correspondiente.

##### **Criterios de medición y valoración de unidades**

Las canalizaciones se medirán por metro lineal, incluyendo solera y anillado de juntas, relleno y compactado, totalmente terminado. Los conductos y guardacaños, tanto de la red horizontal como de la vertical, se medirán y valorarán por metro lineal, incluyendo uniones, accesorios y ayudas de albañilería. En el caso de colectores enterrados se medirán y valorarán de la misma forma pero sin incluir excavación ni relleno de zanjas.

Los conductos de la instalación de ventilación se medirán y valorarán por metro lineal, a excepción de los formados por piezas prefabricadas que se medirán por unidad, incluida la parte proporcional de piezas especiales, rejillas, capa de aislamiento a nivel de forjado, medida la longitud desde el arranque del conducto hasta la parte inferior del aspirador estático.

Las canalizaciones y zanjas filtrantes de igual sección de la instalación de depuración se medirán por metro lineal, totalmente colocadas y ejecutadas, respectivamente. Los filtros de arena se medirán por metro cuadrado con igual profundidad, totalmente terminados. El resto de elementos de la instalación, como sumideros, desagües, arquetas, botes sifónicos, etc., se medirá por unidad, totalmente colocada y comprobada incluyendo todos los accesorios y conexiones necesarios para su correcto funcionamiento.

### **PRESCRIPCIONES SOBRE LOS PRODUCTOS**

#### **Características y recepción de los productos que se incorporan a las unidades de obra**

La recepción de los productos, equipos y sistemas se realizará conforme se desarrolla en la Parte II, Condiciones de recepción de productos. Este control comprende el control de la documentación de los suministros (incluida la del marcado CE cuando sea pertinente), el control mediante distintivos de calidad o evaluaciones técnicas de idoneidad y el control mediante ensayos. Los elementos que componen la instalación de la red de evacuación de agua son:

Cierres hidráulicos, los cuales pueden ser: sifones individuales, botes sifónicos, sumideros sifónicos, arquetas sifónicas. Válvulas de desagüe. Las rejillas de todas las válvulas serán de latón cromado o de acero inoxidable, excepto en fregaderos en los que serán necesariamente de acero inoxidable. Redes de pequeña evacuación. Bajantes y canalones. Calderetas o cazoletas y sumideros. Colectores, los cuales podrán ser colgados o enterrados. Elementos de conexión. Arquetas dispuestas sobre cimiento de hormigón, con tapa practicable. Los tipos de arquetas pueden ser: a pie de bajante, de paso, de registro y de trasdós. Separador de grasas. Elementos especiales. Sistema de bombeo y elevación. Válvulas antirretorno de seguridad. Subsistemas de ventilación. Ventilación primaria. Ventilación secundaria. Ventilación terciaria. Ventilación con válvulas de aireación-ventilación. Depuración. Fosa séptica. Fosa de decantación-digestión. De forma general, las características de los materiales para la instalación de evacuación de aguas serán: Resistencia a la fuerte agresividad de las aguas a evacuar. Impermeabilidad total a líquidos y gases. Suficiente resistencia a las cargas externas. Flexibilidad para poder absorber sus movimientos. Lisura interior. Resistencia a la abrasión. Resistencia a la corrosión. Absorción de ruidos, producidos y transmitidos.

Las bombas deben ser de regulación automática, que no se obstruyan fácilmente, y siempre que sea posible se someterán las aguas negras a un tratamiento previo antes de bombearlas.

Las bombas tendrán un diseño que garantice una protección adecuada contra las materias sólidas en suspensión en el agua. Estos sistemas deben estar dotados de una tubería de ventilación capaz de descargar adecuadamente el aire del depósito de recepción. El material utilizado en la construcción de las fosas sépticas debe ser impermeable y resistente a la corrosión. Productos con marcado CE, de conformidad con la Directiva 89/106/CEE de productos de la construcción: Tuberías de gres, accesorios y juntas para saneamiento, (ver Parte II, Relación de productos con marcado CE, 14.1.1). Tuberías de fibrocemento para drenaje y saneamiento. Pasos de hombre y cámaras de inspección, (ver Parte II, Relación de productos con marcado CE, 14.1.2). Tubos y accesorios de acero galvanizado en caliente para canalización de aguas residuales, (ver Parte II, Relación de productos con marcado CE, 14.1.3). Tubos y accesorios de acero inoxidable soldados longitudinalmente, para canalización de aguas residuales, (ver Parte II, Relación de productos con marcado CE, 14.1.4). Pozos de registro (ver Parte II, Relación de productos con marcado CE, 14.2). Plantas elevadoras de aguas residuales (ver Parte II, Relación de productos con marcado CE, 14.3). Válvulas de retención para aguas residuales en plantas elevadoras de aguas residuales (ver Parte II, Relación de productos con marcado CE, 14.4.1). Válvulas equilibradoras de presión para sistemas de desagüe (ver Parte II, Relación de productos con marcado CE, 14.4.2). Canales de desagüe para zonas de circulación utilizadas por

peatones y vehículos, (ver Parte II, Relación de productos con marcado CE, 14.5). Pequeñas instalaciones de depuración de aguas residuales para poblaciones de hasta 50 habitantes equivalentes. Fosas sépticas prefabricadas (ver Parte II, Relación de productos con marcado CE, 14.6.1). Pequeñas instalaciones para el tratamiento de aguas residuales iguales o superiores a 50 PT. Plantas de tratamiento de aguas residuales domésticas ensambladas en su destino y/o embaladas (ver Parte II, Relación de productos con marcado CE, 14.6.2). Dispositivos antiinundación para edificios (ver Parte II, Relación de productos con marcado CE, 14.7). Juntas de estanquidad de tuberías empleadas en canalizaciones de agua y en drenaje, de caucho vulcanizado, elastómeros termoplásticos, materiales celulares de caucho vulcanizado y elementos de estanquidad de poliuretano moldeado (ver Parte II, Relación de productos con marcado CE, 14.8).

Se realizará la comprobación de la documentación de suministro en todos los casos, comprobando que coincide lo suministrado en obra con lo indicado en el proyecto. Accesorios de desagüe: defectos superficiales. Diámetro del desagüe. Diámetro exterior de la brida. Tipo. Estanquidad. Marca del fabricante. Norma a la que se ajusta. Desagües sin presión hidrostática: estanquidad al agua: sin fuga. Estanquidad al aire: sin fuga. Ciclo de temperatura elevada: sin fuga antes y después del ensayo. Marca del fabricante. Diámetro nominal. Espesor de pared mínimo. Material. Código del área de aplicación. Año de fabricación. Comportamiento funcional en clima frío. Las piezas que no cumplan las especificaciones de proyecto, hayan sufrido daños durante el transporte o que presentaren defectos serán rechazadas.

#### **Almacenamiento y manipulación (criterios de uso, conservación y mantenimiento)**

El almacenamiento en obra se hará dentro de los respectivos embalajes originales y de acuerdo con las instrucciones del fabricante. Será en un lugar protegido de lluvias y focos húmedos, en zonas alejadas de posibles impactos. No estarán en contacto con el terreno.

### **PRESCRIPCIÓN EN CUANTO A LA EJECUCIÓN POR UNIDADES DE OBRA**

#### **Características técnicas de cada unidad de obra**

##### **Condiciones previas: soporte**

Se habrán dejado en los forjados los huecos necesarios para el paso de conducciones y bajantes, al igual que en los elementos estructurales los pasatubos previstos en proyecto. Se procederá a una localización de las canalizaciones existentes y un replanteo de la canalización a realizar, con el trazado de los niveles de la misma. Los soportes de la instalación de saneamiento según los diferentes tramos de la misma serán: **Paramentos** verticales (espesor mínimo ½ pie). Forjados. Zanjas realizadas en el terreno.

##### **Compatibilidad entre los productos, elementos y sistemas constructivos**

Para prevenir el fenómeno electroquímico de la corrosión galvánica entre metales con diferente potencial, se adoptarán las siguientes medidas: Evitar el contacto entre dos metales de distinta actividad. En caso de no poder evitar el contacto, se deberá seleccionar metales próximos en la serie galvánica. Aislar eléctricamente los metales con diferente potencial. Evitar el acceso de agua y oxígeno a la zona de unión de los dos metales. En los tramos de las derivaciones interiores, los conductos no se fijarán a la obra con elementos rígidos (morteros, yesos). Para realizar la unión de los distintos tramos de tubos dentro de las zanjas, se considerará la compatibilidad de materiales y sus tipos de unión: Con tuberías de hormigón, las uniones serán mediante corchetes de hormigón en masa; Con tuberías de PVC, no se admitirán las uniones fabricadas mediante soldadura o pegamento de diversos elementos, las uniones entre tubos serán de enchufe o cordón con junta de goma, o pegado mediante adhesivos.

Según el CTE DB HS 4, apartado 6.3.1: Para los tubos de acero galvanizado se considerarán agresivas las aguas no incrustantes con contenidos de ión cloruro superiores a 250 mg/l. Para los tubos de acero galvanizado las condiciones límites del agua a transportar, a partir de las cuales será necesario un tratamiento serán las de la tabla 6.1. Para las tuberías de acero inoxidable las calidades del mismo se seleccionarán en función del contenido de cloruros disueltos en el agua. Cuando éstos no sobrepasen los 200 mg/l se puede emplear el AISI- 304. Para concentraciones superiores es necesario utilizar el AISI-316. Según el CTE DB HS 4, apartado 6.3.2: Se evitará el acoplamiento de tuberías y elementos de metales con diferentes valores de potencial electroquímico excepto cuando según el sentido de circulación del agua se instale primero el de menor valor. Se podrán acoplar al acero galvanizado elementos de acero inoxidable. En las vainas pasamuros, se interpondrá un material plástico para evitar contactos inconvenientes entre distintos materiales. Para los tramos de las derivaciones interiores, los conductos no deberán quedar sujetos a la obra con elementos rígidos (morteros, yesos). En el caso de utilizar tubería de gres (debido a existencia de aguas residuales muy agresivas), la sujeción no será rígida, evitando los morteros y utilizando en su lugar un cordón embreado y el resto relleno de asfalto. La derivación o manguetón del inodoro que atraviese un paramento o forjado, no se sujetará con mortero, sino a través de pasatubos, o sellando el intersticio entre obra y conducto con material elástico. Cualquier paso de tramos de la red a través de elementos estructurales dejará una holgura a rellenar con material elástico. Válvulas de desagüe: en su montaje no se permitirá la manipulación de las mismas, quedando prohibida unión con enmasillado. Cuando el tubo sea de polipropileno, no se utilizará líquido soldador. Se deberán proteger las tuberías de fundición enterradas en terrenos particularmente agresivos. Se podrá evitar la acción de este tipo de terrenos mediante la aportación de tierras químicamente neutras o de reacción básica (por adición de cal), empleando tubos con revestimientos especiales y empleando protecciones exteriores mediante fundas de film de polietileno. En éste último caso, se utilizará tubo de PE de 0,2 mm de espesor y de diámetro superior al tubo de fundición. Como complemento, se utilizará alambre de acero con recubrimiento plastificado y tiras adhesivas de film de PE de unos 50 mm de ancho.

En redes de pequeña evacuación en el caso de tuberías empotradas se aislarán para evitar corrosiones, aplastamientos o fugas. Igualmente, no quedarán sujetas a la obra con elementos rígidos tales como yesos o morteros. En el caso de utilizar tuberías de gres, por la agresividad de las aguas, la sujeción no será rígida, evitando los morteros y utilizando en su lugar un cordón embreado y el resto relleno de asfalto.

En el caso de colectores enterrados, para la unión de los distintos tramos de tubos dentro de las zanjas, se considerará la compatibilidad de materiales y sus tipos de unión: Para tuberías de hormigón, las uniones serán mediante corchetes de hormigón en masa: Para tuberías de PVC, no se admitirán las uniones fabricadas mediante soldadura o pegamento de diversos elementos, las uniones entre tubos serán de enchufe o cordón con junta de goma, o pegado mediante adhesivos.

##### **Proceso de ejecución**

##### **Ejecución**

El ensamblaje de las válvulas de desagüe y su interconexión se efectuará mediante juntas mecánicas con tuerca y junta tórica, quedando prohibida la unión con enmasillado. Cuando el tubo sea de polipropileno, no se utilizará líquido soldador. Tanto los sifones individuales como los botes sifónicos serán accesibles en todos los casos, y siempre desde el propio local en que estén instalados. Los sifones individuales se instalarán lo más cerca posible de la válvula de descarga del aparato

sanitario o en el mismo aparato sanitario. Los cierres hidráulicos no quedarán tapados u ocultos por tabiques, forjados, etc., que dificulten o imposibiliten su acceso y mantenimiento. Cuando el manguetón del inodoro sea de plástico, se acoplará al desagüe del aparato por medio de un sistema de junta de caucho de sellado hermético.

Los botes sifónicos quedarán enrasados con el pavimento y serán registrables mediante tapa de cierre hermético, estanca al aire y al agua. No se podrán conectar desagües procedentes de ningún otro tipo de aparato sanitario a botes sifónicos que recojan desagües de urinarios. La conexión de los ramales de desagüe al bote sifónico se realizará a una altura mínima de 2 cm y el tubo de salida como mínimo a 5 cm, formando así un cierre hidráulico. La conexión del tubo de salida a la bajante no se realizará a un nivel inferior al de la boca del bote para evitar la pérdida del sello hidráulico.

Tanto en las bajantes mixtas como en las bajantes de pluviales, la caldereta se instalará en paralelo con la bajante, a fin de poder garantizar el funcionamiento de la columna de ventilación. El sumidero sifónico se dispondrá a una distancia de la bajante inferior o igual a 5 m, y se garantizará que en ningún punto de la cubierta se supera una altura de 15 cm de hormigón de pendiente. Su diámetro será superior a 1,5 veces el diámetro de la bajante a la que desagúa.

Los canalones, en general y salvo las siguientes especificaciones, se dispondrán con una pendiente mínima de 0,5%, hacia el exterior. Para la construcción de canalones de zinc, se soldarán las piezas en todo su perímetro, las abrazaderas a las que se sujetará la chapa, se ajustarán a la forma de la misma y serán de pletina de acero galvanizado. Se colocarán estos elementos de sujeción a una distancia máxima de 50 cm e irá remetido al menos 1,5 cm de la línea de tejas del alero. Con canalones de plástico, se puede establecer una pendiente mínima de 0,16%. En estos canalones se unirán los diferentes perfiles con manguito de unión con junta de goma. La separación máxima entre ganchos de sujeción no excederá de 1 m, dejando espacio para las bajantes y uniones, aunque en zonas de nieve dicha distancia se reducirá a 70 cm. Todos sus accesorios deben llevar una zona de dilatación de al menos 1 cm. La conexión de canalones al colector general de la red vertical aneja, en su caso, se hará a través de sumidero sifónico.

Las redes serán estancas y no presentarán exudaciones ni estarán expuestas a obstrucciones. Se evitarán los cambios bruscos de dirección y se utilizarán piezas especiales adecuadas. Se evitará el enfrentamiento de dos ramales sobre una misma tubería colectiva. Se sujetarán mediante bridas o ganchos dispuestos cada 70 cm para tubos de diámetro no superior a 5 cm y cada 50 cm para diámetros superiores. Cuando la sujeción se realice a paramentos verticales, estos tendrán un espesor mínimo de 9 cm. Las abrazaderas de cuelgue de los forjados llevarán forro interior elástico y serán regulables para darles la pendiente adecuada. En el caso de tuberías empotradas se aislarán para evitar corrosiones, aplastamientos o fugas. Igualmente, no quedarán sujetas a la obra con elementos rígidos tales como yesos o morteros. En el caso de utilizar tuberías de gres, por la agresividad de las aguas, la sujeción no será rígida, evitando los morteros y utilizando en su lugar un cordón embreado y el resto relleno de asfalto. Los pasos a través de forjados, o de cualquier elemento estructural, se harán con contratubo de material adecuado, con una holgura mínima de 1 cm, que se retacará con masilla asfáltica o material elástico.

Las bajantes se ejecutarán de manera que queden aplomadas y fijadas a la obra, cuyo espesor no deberá ser menor de 12 cm, con elementos de agarre mínimos entre forjados. La fijación se realizará con una abrazadera de fijación en la zona de la embocadura, para que cada tramo de tubo sea autoportante, y una abrazadera de guiado en las zonas intermedias. La distancia entre abrazaderas debe ser de 15 veces el diámetro. Las bajantes, en cualquier caso, se mantendrán separadas de los paramentos. En edificios de más de 10 plantas, se interrumpirá la verticalidad de la bajante con el fin de disminuir el posible impacto de caída. La desviación debe preverse con piezas especiales o escudos de protección de la bajante y el ángulo de la desviación con la vertical debe ser superior a 60°, a fin de evitar posibles atascos. El reforzamiento se realizará con elementos de poliéster aplicados "in situ".

Las ventilaciones primarias irán provistas del correspondiente accesorio estándar que garantice la estanqueidad permanente del remate entre impermeabilizante y tubería. En las bajantes mixtas o residuales, que vayan dotadas de columna de ventilación paralela, ésta se montará lo más próxima posible a la bajante; para la interconexión entre ambas se utilizarán accesorios estándar del mismo material de la bajante, que garanticen la absorción de las distintas dilataciones que se produzcan en las dos conducciones, bajante y ventilación. Dicha interconexión se realizará en cualquier caso, en el sentido inverso al del flujo de las aguas, a fin de impedir que éstas penetren en la columna de ventilación. Los pasos a través de forjados se harán en idénticas condiciones que para las bajantes. La ventilación terciaria se conectará a una distancia del cierre hidráulico entre 2 y 20 veces el diámetro de la tubería. Se realizará en sentido ascendente o en todo caso horizontal por una de las paredes del local húmedo. Las válvulas de aireación se montarán entre el último y el penúltimo aparato, y por encima, de 1 a 2 m, del nivel del flujo de los aparatos. Se colocarán en un lugar ventilado y accesible. La unión podrá ser por presión con junta de caucho o sellada con silicona. El entronque con la bajante se mantendrá libre de conexiones de desagüe a una distancia igual o mayor que 1 m a ambos lados. Se situará un tapón de registro en cada entronque y en tramos rectos cada 15 m, que se instalarán en la mitad superior de la tubería.

En los cambios de dirección se situarán codos de 45°, con registro roscado. La separación entre abrazaderas será función de la flecha máxima admisible por el tipo de tubo, siendo: En tubos de PVC y para todos los diámetros, 3 cm. En tubos de fundición, y para todos los diámetros, 3 mm. Aunque se deberá comprobar la flecha máxima citada, se incluirán abrazaderas cada 1,50 m, para todo tipo de tubos, y la red quedará separada de la cara inferior del forjado un mínimo de 5 cm. Estas abrazaderas, con las que se sujetarán al forjado, serán de hierro galvanizado y dispondrán de forro interior elástico, siendo regulables para darles la pendiente deseada. Se dispondrán sin apriete en las gargantas de cada accesorio, estableciéndose de ésta forma los puntos fijos; los restantes soportes serán deslizantes y soportarán únicamente la red. Cuando la generatriz superior del tubo quede a más de 25 cm del forjado que la sustenta, todos los puntos fijos de anclaje de la instalación se realizarán mediante silletas o trapecios de fijación, por medio de tirantes anclados al forjado en ambos sentidos, (aguas arriba y aguas abajo), del eje de la conducción, a fin de evitar el desplazamiento de dichos puntos por pandeo del soporte. En todos los casos se instalarán los absorbedores de dilatación necesarios. En tuberías encoladas se utilizarán manguitos de dilatación o uniones mixtas (encoladas con juntas de goma) cada 10 m. La tubería principal se prolongará 30 cm desde la primera toma para resolver posibles obturaciones. Los pasos a través de elementos de fábrica se harán con contra-tubo de algún material adecuado, con las holguras correspondientes, según se ha indicado para las bajantes.

La unión de la bajante a la arqueta se realizará mediante un manguito deslizante arenado previamente y recibido a la arqueta. Este arenado permitirá ser recibido con mortero de cemento en la arqueta, garantizando de esta forma una unión estanca. Si la distancia de la bajante a la arqueta de pie de bajante es larga, se colocará el tramo de tubo entre ambas sobre un soporte adecuado que no limite el movimiento de este, para impedir que funcione como ménsula.

Si las arquetas son fabricadas "in situ", podrán ser construidas con fábrica de ladrillo macizo de medio pie de espesor, enfoscada y bruñida interiormente, se apoyarán sobre una solera de hormigón de 10 cm de espesor y se cubrirán con una tapa de hormigón prefabricado de 5 cm de espesor. El espesor de las realizadas con hormigón será de 10 cm. La tapa será

hermética con junta de goma para evitar el paso de olores y gases. Los encuentros de las paredes laterales se deben realizar a media caña, para evitar el depósito de materias sólidas en las esquinas. Igualmente, se conducirán las aguas entre la entrada y la salida mediante medias cañas realizadas sobre cama de hormigón formando pendiente.

Para la unión de los distintos tramos de tubos dentro de las zanjas, se considerará la compatibilidad de materiales y sus tipos de unión: Para tuberías de hormigón, las uniones serán mediante corchetes de hormigón en masa. Para tuberías de PVC, no se admitirán las uniones fabricadas mediante soldadura o pegamento de diversos elementos, las uniones entre tubos serán de enchufe o cordón con junta de goma, o pegado mediante adhesivos.

Cuando exista la posibilidad de invasión de la red por raíces de las plantaciones inmediatas a ésta, se tomarán las medidas adecuadas para impedirlo, como disponer mallas de geotextil. Los tubos se apoyarán en toda su longitud sobre un lecho de material granular (arena/grava) o tierra exenta de piedras (grueso mínimo de 10 + diámetro exterior/ 10 cm). Esta base, cuando se trate de terrenos poco consistentes, será un lecho de hormigón en toda su longitud. El espesor de este lecho de hormigón será de 15 cm y sobre él irá el lecho descrito anteriormente. Se compactarán los laterales y se dejarán al descubierto las uniones hasta haberse realizado las pruebas de estanqueidad. El relleno se realizará por capas de 10 cm, compactando, hasta 30 cm del nivel superior en que se realizará un último vertido y la compactación final.

Con tuberías de materiales plásticos, el lecho de apoyo se interrumpirá reservando unos nichos en la zona donde irán situadas las juntas de unión. Una vez situada la tubería, se rellenarán los flancos para evitar que queden huecos y se compactarán los laterales hasta el nivel del plano horizontal que pasa por el eje del tubo. Se utilizará relleno que no contenga piedras o terrones de más de 3 cm de diámetro y tal que el material pulverulento, (diámetro inferior a 0,1 mm), no supere el 12 %. Se proseguirá el relleno de los laterales hasta 15 cm por encima del nivel de la clave del tubo y se compactará nuevamente. La compactación de las capas sucesivas se realizará por capas no superiores a 30 cm y se utilizará material exento de piedras de diámetro superior a 1 cm.

El depósito acumulador de aguas residuales será de construcción estanca para evitar la salida de malos olores y estará dotado de una tubería de ventilación con un diámetro igual a la mitad del de acometida y como mínimo de 8 cm. Tendrá, preferiblemente, en planta una superficie de sección circular, para evitar la acumulación de depósitos sólidos. Debe quedar un mínimo de 10 cm entre el nivel máximo del agua en el depósito y la generatriz inferior de la tubería de acometida. Cuando se utilicen bombas de tipo sumergible, se alojarán en una fosa para reducir la cantidad de agua que queda por debajo de la boca de aspiración. El fondo del tanque deberá tener una pendiente mínima del 25 %.

Para controlar la marcha y parada de la bomba se utilizarán interruptores de nivel, instalados en los niveles alto y bajo respectivamente. Se instalará además un nivel de alarma por encima del nivel superior y otro de seguridad por debajo del nivel mínimo. Cuando exista riesgo de flotación de los equipos, éstos se fijarán a su alojamiento para evitar dicho riesgo.

En caso de existencia de fosa seca, ésta dispondrá de espacio suficiente para que haya, al menos, 60 cm alrededor y por encima de las partes o componentes que puedan necesitar mantenimiento. Igualmente, se le dotará de sumidero de al menos 10 cm de diámetro, ventilación adecuada e iluminación mínima de 200 lux.

Todas las conexiones de las tuberías del sistema de bombeo y elevación estarán dotadas de los elementos necesarios para la no transmisión de ruidos y vibraciones. El depósito de recepción que contenga residuos fecales no estará integrado en la estructura del edificio. En la entrada del equipo se dispondrá una llave de corte, así como a la salida y después de la válvula de retención. No se realizará conexión alguna en la tubería de descarga del sistema. No se conectará la tubería de descarga a bajante de cualquier tipo. La conexión con el colector de desagüe se hará siempre por gravedad. En la tubería de descarga no se colocarán válvulas de aireación.

#### **Tolerancias admisibles**

No se admitirán desviaciones respecto a los valores de proyecto superiores al 10%.

#### **Condiciones de terminación**

Al término de la instalación, e informada la dirección facultativa, el instalador autorizado emitirá la documentación reglamentaria que acredite la conformidad de la instalación con la Reglamentación vigente.

#### **Control de ejecución, ensayos y pruebas**

##### **Control de ejecución**

Red horizontal:

Conducciones enterradas: Zanjas de saneamiento. Profundidad. Lecho de apoyo de tubos. Pendientes. Relleno. Tubos. Material y diámetro según especificaciones. Conexión de tubos y arquetas. Sellado. Pozo de registro y arquetas: Disposición, material y dimensiones según especificaciones. Tapas de registro. Acabado interior. Conexiones a los tubos. Sellado.

Conducciones suspendidas: Material y diámetro según especificaciones. Registros. Sujeción con bridas o ganchos al forjado (cada 70 cm). Pendientes. Juntas estancas. Pasatubos y sellado en el paso a través de muros. Red de desagües:

Desagüe de aparatos: Sifones individuales en aparatos sanitarios y conexión a los aparatos. Botes sifónicos (en su caso). Conexión y tapa. Sifones registrables en desagües de aparatos de bombeo (lavadoras...) Pendientes de la red horizontal. Conexión a bajantes. Distancia máxima de inodoros a bajantes. Conexión del aparato a bajante.

Sumideros: Replanteo. Nº de unidades. Tipo. Colocación. Impermeabilización, solapos. Cierre hidráulico. Conexión. Rejilla.

Bajantes: Material y diámetro especificados. Existencia de pasatubos y sellado a través de forjados. Dos fijaciones mediante abrazaderas, por cada tubo. Protección en zona de posible impacto. Remate de ventilación. Se prolonga por encima de la cubierta la longitud especificada. La ventilación de bajantes no está asociada a otros conductos de ventilación de locales (tipo Shunt)

Ventilación: Conducciones verticales: Disposición: tipos y secciones según especificaciones. Correcta colocación y unión entre piezas. Aplomado: comprobación de la verticalidad. Sustentación: correcta sustentación de cada nivel de forjado. Sistema de apoyo. Aislamiento térmico: espesor especificado. Continuidad del aislamiento. Aspirador estático: altura sobre cubierta. Distancia a otros elementos. Fijación. Arriostramiento, en su caso.

Conexiones individuales: Derivaciones: correcta conexión con pieza especial de derivación. Correcta colocación de la rejilla. Revestimientos o falseado de la instalación: se pondrá especial cuidado en no interrumpirlos en todo su recorrido, desde el suelo hasta el forjado superior. No se admitirán falseos interrumpidos en los falsos techos o pasos de tuberías no selladas.

#### **Ensayos y pruebas**

Según CTE DB HS 5, apartado 5.6, se realizarán pruebas de estanqueidad.

#### **Conservación y mantenimiento**

La instalación no se utilizará para la evacuación de otro tipo de residuos que no sean aguas residuales o pluviales. Se revisará que estén cerradas todas las conexiones de los desagües que vayan a conectarse a la red de alcantarillado y se

taparán todas las arquetas para evitar caídas de personas, materiales y objetos

## **PRESCRIPCIONES SOBRE VERIFICACIONES EN EL EDIFICIO TERMINADO**

### **Verificaciones y pruebas de servicio para comprobar las prestaciones finales del edificio**

Documentación: certificados, boletines y documentación adicional exigida por la Administración competente.

## **RESIDUOS SÓLIDOS**

### **DESCRIPCIÓN**

#### **Descripción**

Los edificios dispondrán de espacios y medios para extraer los residuos ordinarios generados en ellos de forma acorde con el sistema público de recogida de tal manera que se facilite la adecuada separación en origen de dichos residuos, la recogida selectiva de los mismos y su posterior gestión.

#### **Criterios de medición y valoración de unidades**

La medición y valoración de la instalación de residuos sólidos por bajantes, se realizará por metro lineal para las conducciones, sin descontar huecos ni forjados, con la parte proporcional juntas y anclajes colocados. El resto de componentes de la instalación, así como los contenedores, cuando se trate de un almacén o bajantes, como compuertas de vertido y de limpieza, así como la tolva, etc. se medirán y valorarán por unidad completa e instalada, incluso ayudas de albañilería.

### **PRESCRIPCIONES SOBRE LOS PRODUCTOS**

#### **Características y recepción de los productos que se incorporan a las unidades de obra**

La recepción de los productos, equipos y sistemas se realizará conforme se desarrolla en la Parte II, Condiciones de recepción de productos. Este control comprende el control de la documentación de los suministros (incluida la del marcado CE cuando sea pertinente), el control mediante distintivos de calidad o evaluaciones técnicas de idoneidad y el control mediante ensayos. Según el CTE DB HS 2, apartado 2.1.3, el revestimiento de las paredes y el suelo del almacén de contenedores de edificio debe ser impermeable y fácil de limpiar; los encuentros entre las paredes y el suelo deben ser redondeados. En el caso de instalaciones de traslado por bajantes, según el CTE DB HS 2, apartado 2.2.2, las bajantes deben ser metálicas o de cualquier material de clase de reacción al fuego A1, impermeable, anticorrosivo, imputrescible y resistente a los golpes. Las superficies interiores deben ser lisas. Y las compuertas, según el CTE DB HS 2, apartado 2.2.3, serán de tal forma que permitan: El vertido de los residuos con facilidad. Su limpieza interior con facilidad. El acceso para eliminar los atascos que se produzcan en las bajantes. Las compuertas deberán ir provistas de cierre hermético y silencioso. Cuando las compuertas sean circulares deberán tener un diámetro comprendido entre 30 y 35 cm y, cuando sean rectangulares, deberán tener unas dimensiones comprendidas entre 30x30 cm y 35x35 cm.

### **PRESCRIPCIÓN EN CUANTO A LA EJECUCIÓN POR UNIDADES DE OBRA**

#### **Características técnicas de cada unidad de obra**

##### **Compatibilidad entre los productos, elementos y sistemas constructivos**

Para prevenir el fenómeno electroquímico de la corrosión galvánica entre metales con diferente potencial, se adoptarán las siguientes medidas: Evitar el contacto entre dos metales de distinta actividad. En caso de no poder evitar el contacto, se deberá seleccionar metales próximos en la serie galvánica. Aislar eléctricamente los metales con diferente potencial. Evitar el acceso de agua y oxígeno a la zona de unión de los dos metales.

##### **Proceso de ejecución**

##### **Ejecución**

Cuando se trate de una instalación por bajantes, se comenzará su ejecución por la planta inferior, anclándola a elementos estructurales o muros mediante las abrazaderas, una bajo cada unión y el resto a intervalos no superiores a 1,50 m. Los conductos, en las uniones, quedarán alineados sin producir discontinuidad en la sección y las juntas quedarán herméticas y selladas. La compuerta se unirá a la fábrica y a la bajante a través de una pieza especial.

Para que la unión de las compuertas con las bajantes sea estanca, deberá disponerse un cierre con burlete elástico o adoptarse otra solución que produzca el mismo efecto. Según el CTE DB HS 2, apartado 2.1.3, en el caso de traslado de residuos por bajante. Si se dispone una tolva intermedia para almacenar los residuos hasta su paso a los contenedores, ésta deberá llevar una compuerta para su vaciado y limpieza, así como un punto de luz que proporcione 1.000 lúmenes situado en su interior sobre la compuerta, y cuyo interruptor esté situado fuera de la tolva. El suelo deberá ser flotante y deberá tener una frecuencia de resonancia máximo calculada según el método descrito en el CTE DB HR Protección frente a ruido. Las compuertas de vertido deberán situarse en zonas comunes y a una distancia de las viviendas menor que 30 m, medidos horizontalmente.

Las bajantes se separarán del resto de los recintos del edificio mediante muros que en función de las características de resistencia a fuego sean de clase EI-120.

Cuando se utilicen conductos prefabricados, deberán sujetarse éstos a los elementos estructurales o a los muros mediante bridas o abrazaderas de tal modo que la frecuencia de resonancia al conjunto sea 30 Hz como máximo calculada según el método descrito en el CTE DB HR Protección frente a ruido.

Las bajantes deberán disponerse verticalmente, aunque pueden realizarse cambios de dirección respecto a la vertical no mayores que 30°. Para evitar los ruidos producidos por una velocidad excesiva en la caída de los residuos, cada 10 m de conducto deberán disponerse cuatro codos de 15° cada uno como máximo, o adoptarse otra solución que produzca el mismo efecto. Las bajantes deberán tener un diámetro de 45 cm como mínimo. Las bajantes de los sistemas de traslado por gravedad deberán ventilarse por el extremo superior con un aspirador estático y, en dicho extremo, debe disponerse una toma de agua con racor para manguera y una compuerta para limpieza dotada de cierre hermético y cerradura. Las bajantes de los sistemas neumáticos deben conectarse a un conducto de ventilación de una sección no menor que 350 cm<sup>2</sup>.

El extremo superior de la bajante en los sistemas de traslado por gravedad, y del conducto de ventilación en los sistemas neumáticos deben desembocar en un espacio exterior adecuado de tal manera que el tramo exterior sobre la cubierta tenga una altura de 1 m como mínimo y supere las alturas especificadas en función de su emplazamiento.

En el extremo inferior de la bajante en los sistemas de traslado por gravedad deberá disponerse una compuerta de cierre y un sistema que impida que, como consecuencia de la acumulación de los residuos en el tramo de la bajante inmediatamente superior a la compuerta de cierre, los residuos alcancen la compuerta de vertido más baja. Para evitar que cuando haya una

compuerta abierta se pueda abrir otra, deberá disponerse un sistema de enclavamiento eléctrico o adoptarse otra solución que produzca el mismo efecto. Según el CTE DB HS 2, apartado 2.2.4, la estación de carga deberá disponer de un tramo vertical de 2,50 m de bajante para el almacenamiento de los residuos, una válvula de residuos situada en el extremo inferior del tramo vertical y una válvula de aire situada a la misma altura que la válvula de residuos. Las estaciones de carga deberán situarse en un recinto que tenga las siguientes características: los cerramientos deben dimensionarse para una depresión de 2,95 KPa como mínimo; deberá disponer de una iluminación artificial que proporcione 100 lux como mínimo a una altura respecto del suelo de 1 m y de una base de enchufe fija 16A 2p+T según UNE 20.315:1994; deberá disponer de una puerta de acceso batiente hacia fuera; el revestimiento de las paredes y el suelo deberá ser impermeable y fácil de limpiar y el de aquel último deberá ser además antideslizante; los encuentros entre las paredes y el suelo deberán ser redondeados; deberá contar al menos con una toma de agua dotada de válvula de cierre y un desagüe antimúridos. En el caso de almacén de contenedores, este se realizará conforme a lo especificado en la subsección Fábricas.

#### **Condiciones de terminación**

Según el CTE DB HS 2, apartado 2.2.3, la zona situada alrededor de la compuerta y el suelo adyacente deberán revestirse con un acabado impermeable que sea fácilmente lavable: El acabado de la superficie de cualquier elemento que esté situado a menos de 30 cm de los límites del espacio de almacenamiento deberá ser impermeable y fácilmente lavable.

#### **Control de ejecución, ensayos y pruebas**

##### **Control de ejecución**

Recorrido entre el almacén y el punto de recogida exterior: Anchura libre. Sentido de las puertas de apertura. Pendiente. No disposición de escalones. Extremo superior de la bajante: altura. Espacio de almacenamiento de cada vivienda: superficie en planta. Volumen. Altura del punto más alto.

##### **Ensayos y pruebas**

Instalación de traslado por bajantes: Prueba de obstrucción y de estanquidad de las bajantes.

##### **Conservación y mantenimiento**

Según el CTE DB HS 2, apartado 3, en el almacén de contenedores, estos deberán señalizarse correctamente, según la fracción correspondiente. En el interior del almacén de contenedores deberá disponerse en un soporte indeleble, junto con otras normas de uso y mantenimiento, instrucciones para que cada fracción se vierta en el contenedor correspondiente. En las instalaciones de traslado por bajantes, las compuertas estarán correctamente señalizadas según la fracción correspondiente. En los recintos en los que estén situadas las compuertas se dispondrán, en un soporte indeleble, junto a otras normas de uso y mantenimiento, las instrucciones siguientes: Cada fracción debe verterse en la compuerta correspondiente. No se deben verter por ninguna compuerta residuos líquidos, objetos cortantes o punzantes ni vidrio. Los envases ligeros y la materia orgánica deben verterse introducidos en envases cerrados. Los objetos de cartón que no quepan por la compuerta deben introducirse troceados y no deben plegarse.

## **INSTALACIÓN DE ENERGÍA SOLAR**

### **ENERGÍA SOLAR TÉRMICA**

#### **Descripción**

---

##### **Descripción**

Sistemas solares de calentamiento prefabricados: son lotes de productos con una marca registrada, equipos completos y listos para instalar, con configuraciones fijas. A su vez pueden ser: sistemas por termosifón para agua caliente sanitaria; sistemas de circulación forzada como lote de productos con configuración fija para agua caliente sanitaria; sistemas con captador-depósito integrados para agua caliente sanitaria.

Sistemas solares de calentamiento a medida o por elementos: son sistemas contruidos de forma única o montándolos a partir de una lista de componentes.

Según la aplicación de la instalación, esta puede ser de diversos tipos: para calentamiento de aguas, para usos industriales, para calefacción, para refrigeración, para climatización de piscinas, etc.

##### **Criterios de medición y valoración de unidades**

Unidad de equipo completamente recibida y/o terminada en cada caso; todos los elementos específicos de las instalaciones, como captadores, acumuladores, intercambiadores, bombas, válvulas, vasos de expansión, purgadores, contadores. El resto de elementos necesarios para completar dicha instalación, ya sea instalaciones eléctricas o de fontanería se medirán y valorarán siguiendo las recomendaciones establecidas en los capítulos correspondientes de las instalaciones de electricidad y fontanería. Los elementos que no se encuentren contemplados en cualquiera de los dos casos anteriores se medirán y valorarán por unidad de obra proyectada realmente ejecutada.

#### **PRESCRIPCIONES SOBRE LOS PRODUCTOS**

---

##### **Características de los productos que se incorporan a las unidades de obra**

La recepción de los productos, equipos y sistemas se realizará conforme se desarrolla en la Parte II, Condiciones de recepción de productos. Este control comprende el control de la documentación de los suministros (incluida la correspondiente al mercado CE, cuando sea pertinente), el control mediante distintivos de calidad o evaluaciones técnicas de idoneidad y el control mediante ensayos.

Sistemas solares a medida:

Sistema de captación: captadores solares. Cumplirá lo especificado en los apartados 3.3.2.1 y 3.4.1 del CTE DB HE 4. Los captadores solares llevarán preferentemente un orificio de ventilación, de diámetro no inferior a 4 mm. Si se usan captadores con absorbedores de aluminio, se usarán fluidos de trabajo con un tratamiento inhibidor de los iones de cobre y hierro.

Sistema de acumulación solar: cumplirán lo especificado en el CTE DB HE 4, apartado 3.4.2. Los acumuladores pueden ser: de acero vitrificado (inferior a 1000 l), de acero con tratamiento epoxídico, de acero inoxidable, de cobre, etc. Cada acumulador vendrá equipado de fábrica de los necesarios manguitos de acoplamiento y bocas, soldados antes del tratamiento de protección. Preferentemente los acumuladores serán de configuración vertical. El acumulador estará enteramente recubierto con material aislante, y es recomendable disponer una protección mecánica en chapa pintada al horno, PRFV, o lámina de material plástico. Todos los acumuladores irán equipados con la protección catódica establecida por el fabricante. El sistema deberá ser capaz de elevar la temperatura del acumulador a 60 °C y hasta 70 °C para prevenir la legionelosis. El aislamiento de acumuladores de superficie inferior a 2 m<sup>2</sup> tendrá un espesor mínimo de 3 cm, para volúmenes superiores el

espesor mínimo será de 5 cm. La utilización de acumuladores de hormigón requerirá la presentación de un proyecto firmado por un técnico competente.

**Sistema de intercambio:** cumplirá lo especificado en el CTE DB HE 4, apartado 3.4.3. Los intercambiadores para agua caliente sanitaria serán de acero inoxidable o de cobre. El intercambiador podrá ser de tipo sumergido (de serpentín o de haz tubular) o de doble envolvente. Deberá soportar las temperaturas y presiones máximas de trabajo de la instalación. Los tubos de los intercambiadores de calor tipo serpentín sumergido tendrán diámetros interiores inferiores o iguales a una pulgada. El espesor del aislamiento del cambiador de calor será mayor o igual a 2 cm.

**Circuito hidráulico:** constituido por tuberías, bombas, válvulas, etc., que se encarga de establecer el movimiento del fluido caliente hasta el sistema de acumulación. En cualquier caso los materiales cumplirán lo especificado en la norma ISO/TR 10217. Según el CTE DB HE 4, apartado 3.2.2.4, el circuito hidráulico cumplirá las condiciones de resistencia a presión establecidas.

**Tuberías.** Cumplirán lo especificado en el CTE DB HE 4, apartado 3.4.5. En sistemas directos se usará cobre o acero inoxidable en el circuito primario, admitiendo de material plástico acreditado apto para esta aplicación. El material de que se constituyan las señales será resistente a las condiciones ambientales y funcionales del entorno en que estén instaladas, y la superficie de la señal no favorecerá el depósito de polvo sobre ella. En el circuito secundario (de agua caliente sanitaria) podrá usarse cobre, acero inoxidable y también materiales plásticos que soporten la temperatura máxima del circuito. Las tuberías de cobre serán de tubos estirados en frío y uniones por capilaridad. Para el calentamiento de piscinas se recomienda que las tuberías sean de PVC y de gran diámetro. En ningún caso el diámetro de las tuberías será inferior a DIN15. El diseño y los materiales deberán ser tales que no permitan la formación de obturaciones o depósitos de cal en sus circuitos.

**Bomba de circulación.** Cumplirá lo especificado en el CTE DB HE 4, apartado 3.4.4I. Podrán ser en línea, de rotor seco o húmedo o de bancada. En circuitos de agua caliente sanitaria, los materiales serán resistentes a la corrosión. Las bombas serán resistentes a las averías producidas por efecto de las incrustaciones calizas, resistentes a la presión máxima del circuito.

**Purga de aire.** Cumplirán lo especificado en el CTE DB HE 4, apartado 3.4.8. Son botellones de desaireación y purgador manual o automático. Los purgadores automáticos tendrán el cuerpo y tapa de fundición de hierro o latón, el mecanismo, flotador y asiento de acero inoxidable y el obturador de goma sintética. Asimismo resistirán la temperatura máxima de trabajo del circuito.

**Vasos de expansión.** Cumplirán lo especificado en el CTE DB HE 4, apartado 3.4.7. Pueden ser abiertos o cerrados. El material y tratamiento del vaso será capaz de resistir la temperatura máxima de trabajo. Los vasos de expansión abiertos se construirán soldados o remachados en todas sus juntas, y reforzados. Tendrán una salida de rebosamiento. En caso de vasos de expansión cerrados, no se aislara térmicamente la tubería de conexión.

**Válvulas:** cumplirá lo especificado en el CTE DB HE 4, apartado 3.4.6. Podrán ser válvulas de esfera, de asiento, de resorte, etc. Según CTE DB HE 4, apartado 3.2.2.5, para evitar flujos inversos es aconsejable la utilización de válvulas anti-retorno,

**Sistema de drenaje:** se evitará su congelación, dentro de lo posible.

**Material aislante:** fibra de vidrio, pinturas asfálticas, chapa de aluminio, etc.

**Sistema de energía auxiliar:** para complementar la contribución solar con la energía necesaria para cubrir la demanda prevista en caso de escasa radiación solar o demanda superior al previsto.

**Sistema eléctrico y de control:** cumplirá con el Reglamento Electrotécnico para Baja Tensión (REBT) y con lo especificado en el CTE DB HE 4, apartado 3.4.10.

**Fluido de trabajo o portador:** según el CTE DB HE 4, apartado 3.2.2.1, podrá utilizarse agua desmineralizada o con aditivos, según las condiciones climatológicas. pH a 20 °C entre 5 y 9. El contenido en sales se ajustará a lo especificado en el CTE.

**Sistema de protección contra heladas** según el CTE DB HE 4, apartado 3.2.2.2.

**Dispositivos de protección contra sobrecalentamientos** según el CTE DB HE 4, apartado 3.2.2.3.1.

**Productos auxiliares:** líquido anticongelante, pintura antioxidante, etc.

**Sistemas solares prefabricados:** Equipos completos y listos para instalar, bajo un solo nombre comercial. Pueden ser compactos o partidos. Los materiales de la instalación soportarán la máxima temperatura y presiones que puedan alcanzarse.

En general, se realizará la comprobación de la documentación de suministro en todos los casos, comprobando que coincide lo suministrado en obra con lo indicado en el proyecto: **Sistemas solares prefabricados:** el fabricante o distribuidor oficial deberá suministrar instrucciones para el montaje y la instalación, e instrucciones de operación para el usuario. **Sistemas solares a medida:** deberá estar disponible la documentación técnica completa del sistema, instrucciones de montaje, funcionamiento y mantenimiento, así como recomendaciones de servicio. Asimismo se realizará el control de recepción mediante distintivos de calidad y evaluaciones de idoneidad técnica:

**Sistema de captación:** El captador deberá poseer la certificación emitida por organismo competente o por un laboratorio de ensayos (según RD 891/1980 y la Orden de 28 julio de 1980). Norma a la que se acoge o según la cual está fabricado. **Documentación del fabricante:** debe contener instrucciones de instalación, de uso y mantenimiento en el idioma del país de la instalación. **Datos técnicos:** esquema del sistema, situación y diámetro de las conexiones, potencia eléctrica y térmica, dimensiones, tipo, forma de montaje, presiones y temperaturas de diseño y límites, tipo de protección contra la corrosión, tipo de fluido térmico, condiciones de instalación y almacenamiento. **Guía de instalación** con recomendaciones sobre superficies de montaje, distancias de seguridad, tipo de conexiones, procedimientos de aislamiento de tuberías, integración de captadores en tejados, sistemas de drenaje. **Estructuras soporte:** cargas de viento y nieve admisibles. Tipo y dimensiones de los dispositivos de seguridad. **Drenaje.** Inspección, llenado y puesta en marcha. **Check-list** para el instalador. **Temperatura mínima admisible** sin congelación. **Irradiación solar** de sobrecalentamiento. **Documentación para el usuario** sobre funcionamiento, precauciones de seguridad, elementos de seguridad, mantenimiento, consumos, congelación y sobrecalentamiento. **Etiquetado:** fabricante, tipo de instalación, número de serie, año, superficie de absorción, volumen de fluido, presión de diseño, presión admisible, potencia eléctrica.

En general, las piezas que hayan sufrido daños durante el transporte o que presenten defectos no apreciados en la recepción en fábrica serán rechazadas. Asimismo serán rechazados aquellos productos que no cumplan las características mínimas técnicas prescritas en proyecto. Las aperturas de conexión de todos los aparatos y máquinas estarán convenientemente protegidas durante el transporte, almacenamiento y montaje, hasta que no se proceda a la unión, por medio de elementos de taponamiento de forma y resistencia adecuada para evitar la entrada de cuerpos extraños y suciedades del aparato. Los materiales situados en intemperie se protegerán contra los agentes ambientales, en particular contra el efecto de la radiación solar y la humedad. Las piezas especiales, manguitos, gomas de estanqueidad, etc., se



guardarán en locales cerrados. Se deberá tener especial precaución en la protección de equipos y materiales que puedan estar expuestos a agentes exteriores especialmente agresivos producidos por procesos industriales cercanos. Especial cuidado con materiales frágiles y delicados, como luminarias, mecanismos, equipos de medida, que deberán quedar debidamente protegidos. Todos los materiales se conservarán hasta el momento de su instalación, en la medida de lo posible, en el interior de sus embalajes originales.

## **PRESCRIPCIÓN EN CUANTO A LA EJECUCIÓN POR UNIDADES DE OBRA**

### **Características técnicas de cada unidad de obra**

#### **Condiciones previas.**

Antes de su colocación, todas las canalizaciones deberán reconocerse y limpiarse de cualquier cuerpo extraño. Durante el montaje, se deberán evacuar de la obra todos los materiales sobrantes de trabajos efectuados con anterioridad, en particular de retales de conducciones y cables.

#### **Compatibilidad entre los productos, elementos y sistemas constructivos**

Para prevenir el fenómeno electroquímico de la corrosión galvánica entre metales con diferente potencial, se adoptarán las siguientes medidas: Evitar el contacto entre dos metales de distinta actividad. En caso de no poder evitar el contacto, se deberá seleccionar metales próximos en la serie galvánica. Aislar eléctricamente los metales con diferente potencial. Evitar el acceso de agua y oxígeno a la zona de unión de los dos metales. Según el CTE DB HE 4 apartado 3.2.2, se instalarán manguitos electrolíticos entre elementos de diferentes materiales para evitar el par galvánico. Cuando sea imprescindible usar en un mismo circuito materiales diferentes, especialmente cobre y acero, en ningún caso estarán en contacto, debiendo situar entre ambos juntas o manguitos dieléctricos. Los materiales de la bomba del circuito primario serán compatibles con las mezclas anticongelantes y con el fluido de trabajo. No se admitirá la presencia de componentes de acero galvanizado para permitir elevaciones de la temperatura por encima de 60°C. Cuando el material aislante de la tubería y accesorios sea de fibra de vidrio, deberá cubrirse con una protección no inferior a la proporcionada por un recubrimiento de venda y escayola. En los tramos que discurren por el exterior se terminará con pintura asfáltica.

#### **Proceso de ejecución**

##### **Ejecución**

En general, se tendrán en cuenta las especificaciones dadas por los fabricantes de cada uno de los componentes. En las partes dañadas por roces en los equipos, producidos durante el traslado o el montaje, se aplicará pintura rica en zinc u otro material equivalente. Todos los elementos metálicos que no estén debidamente protegidos contra la oxidación, serán recubiertos con dos manos de pintura antioxidante. Cualquier componente que vaya a ser instalado en el interior de un recinto donde la temperatura pueda caer por debajo de los 0°C, deberá estar protegido contra heladas.

Sistema de captación: Se recomienda que los captadores que integren la instalación sean del mismo modelo. Preferentemente se instalarán captadores con conductos distribuidores horizontales y sin cambios complejos de dirección de los conductos internos. Si los captadores son instalados en los tejados de edificios, deberá asegurarse la estanqueidad en los puntos de anclaje. La instalación permitirá el acceso a los captadores de forma que su desmontaje sea posible en caso de rotura. Se evitará que los captadores queden expuestos al sol por periodos prolongados durante su montaje. En este periodo las conexiones del captador deben estar abiertas a la atmósfera, pero impidiendo la entrada de suciedad.

Conexión: Según el CTE DB HE 4, apartado 3.3.2.2, el conexionado de los captadores se realizará prestando especial atención a su estanqueidad y durabilidad. Se dispondrán en filas constituidas, preferentemente, por el mismo número de elementos, conectadas entre sí en paralelo, en serie ó en serie-paralelo. Se instalarán válvulas de cierre en la entrada y salida de las distintas baterías de captadores y entre las bombas. Además se instalará una válvula de seguridad por cada fila. Dentro de cada fila los captadores se conectarán en serie ó en paralelo, cuyo número tendrá en cuenta las limitaciones del fabricante. Si la instalación es exclusivamente de ACS se podrán conectar en serie hasta 10 m<sup>2</sup> en las zonas climáticas I y II, hasta 8 m<sup>2</sup> en la zona climática III y hasta 6 m<sup>2</sup> en las zonas climáticas IV y V. Los captadores se dispondrán preferentemente en filas formadas por el mismo número de elementos. Se conectarán entre sí instalando válvulas de cierre en la entrada y salida de las distintas baterías de captadores y entre las bombas. Los captadores se pueden conectar en serie o en paralelo. El número de captadores conexionados en serie no será superior a tres. En el caso de que la aplicación sea de agua caliente sanitaria no deben conectarse más de dos captadores en serie.

Estructura soporte: Según el CTE DB HE 4, apartado 3.3.2.3, la estructura soporte del sistema de captación cumplirá las exigencias del CTE en cuanto a seguridad estructural. Permitirá las dilataciones térmicas, sin transferir cargas a los captadores o al circuito hidráulico. Los puntos de sujeción del captador serán suficientes en número, área de apoyo y posición relativa, para evitar flexiones en el captador. La propia estructura no arrojará sombra sobre los captadores. En caso de instalaciones integradas que constituyan la cubierta del edificio, cumplirán las exigencias de seguridad estructural y estanqueidad indicadas en la parte correspondiente del CTE y demás normativa de aplicación.

Sistema de acumulación solar: Según el CTE DB HE 4, apartado 3.3.3.1, el sistema de acumulación solar estará constituido preferentemente por un solo depósito de configuración vertical, ubicado en zonas interiores, aunque podrá dividirse en dos o más depósitos conectados entre sí. Se ubicará un termómetro de fácil lectura para controlar los niveles térmicos y prevenir la legionelosis. Para un volumen mayor de 2 m<sup>3</sup>, se instalarán sistemas de corte de flujos al exterior no intencionados. Los acumuladores se ubicarán preferentemente en zonas interiores. Si los depósitos se sitúan por encima de la batería de captadores se favorece la circulación natural. En caso de que el acumulador esté directamente conectado con la red de distribución de agua caliente sanitaria, deberá ubicarse un termómetro en un sitio claramente visible. Cuando sea necesario que el sistema de acumulación solar esté formado por más de un depósito, estos se conectarán en serie invertida en el circuito de consumo o en paralelo con los circuitos primarios y secundarios equilibrado. La conexión de los acumuladores permitirá su desconexión individual sin interrumpir el funcionamiento de la instalación.

Sistema de intercambio: Según el CTE DB HE 4, apartado 3.3.4, en cada una de las tuberías de entrada y salida de agua del intercambiador de calor se instalará una válvula de cierre próxima al manguito correspondiente. El intercambiador del circuito de captadores incorporado al acumulador solar estará situado en la parte inferior de este último.

Aislamiento: El material aislante se sujetará con medios adecuados, de forma que no pueda desprenderse de las tuberías o accesorios. El aislamiento no quedará interrumpido al atravesar elementos estructurales del edificio. Tampoco se permitirá la interrupción del aislamiento térmico en los soportes de las conducciones, que podrán estar o no completamente envueltos en material aislante. El aislamiento no dejará zonas visibles de tuberías o accesorios, quedando únicamente al exterior los

elementos que sean necesarios para el buen funcionamiento y operación de los componentes. Para la protección del material aislante situado en intemperie se podrá utilizar una cubierta o revestimiento de escayola protegido con pinturas asfálticas, poliésteres reforzados con fibra de vidrio o chapa de aluminio. En el caso de depósitos o cambiadores de calor situados en intemperie, podrán utilizarse forros de telas plásticas. Después de la instalación del aislante térmico, los instrumentos de medida y de control, así como válvulas de desagües, volantes, etc., deberán quedar visibles y accesibles.

**Circuito hidráulico:** Según el CTE DB HE 4, apartado 3.3.3.2, las conexiones de entrada y salida se situarán evitando caminos preferentes de circulación del fluido. La conexión de entrada de agua caliente procedente del intercambiador o de los captadores al interacumulador, se realizará a una altura comprendida entre el 50% y el 75% de la altura total del mismo. La conexión de salida de agua fría del acumulador hacia el intercambiador o los captadores se realizará por la parte inferior de éste. La conexión de retorno de consumo al acumulador y agua fría de red se realizará por la parte inferior y la extracción de agua caliente del acumulador se realizará por la parte superior. Según el CTE DB HE 4, apartado 3.3.5.2, la longitud de tuberías del circuito hidráulico será tan corta como sea posible, evitando los codos y pérdidas de carga. Los tramos horizontales tendrán siempre una pendiente mínima del 1% en el sentido de la circulación. Las tuberías de intemperie serán protegidas de forma continua contra las acciones climatológicas con pinturas asfálticas, poliésteres reforzados con fibra de vidrio o pinturas acrílicas. En general, el trazado del circuito evitará los caminos tortuosos, para favorecer el desplazamiento del aire atrapado hacia los puntos altos. En el trazado del circuito deberán evitarse, en lo posible, los sifones invertidos. Los circuitos de distribución de agua caliente sanitaria se protegerán contra la corrosión por medio de ánodos de sacrificio.

**Tuberías:** La longitud de las tuberías del sistema deberá ser tan corta como sea posible, evitando al máximo los codos y pérdidas de carga en general. El material aislante se sujetará con medios adecuados, de forma que no pueda desprenderse de las tuberías o accesorios. Los trazados horizontales de tubería tendrán siempre una pendiente mínima del 1% en el sentido de circulación. Las tuberías se instalarán lo más próximas posibles a paramentos, dejando el espacio suficiente para manipular el aislamiento y los accesorios. La distancia mínima de las tuberías o sus accesorios a elementos estructurales será de 5 cm. Las tuberías discurrirán siempre por debajo de canalizaciones eléctricas que crucen o corran paralelamente. No se permitirá la instalación de tuberías en huecos y salas de máquinas de ascensores, centros de transformación, chimeneas y conductos de climatización o ventilación. Los cambios de sección en tuberías horizontales se realizarán de forma que se evite la formación de bolsas de aire, mediante manguitos de reducción excéntricos o el enrasado de generatrices superiores para uniones soldadas. En ningún caso se permitirán soldaduras en tuberías galvanizadas. Las uniones de tuberías de cobre se realizarán mediante manguitos soldados por capilaridad. En circuitos abiertos el sentido de flujo del agua deberá ser siempre del acero al cobre. Durante el montaje de las tuberías se evitarán en los cortes para la unión de tuberías, las rebabas y escorias.

**Bombas:** Según el CTE DB HE 4, apartado 3.3.5.3, las bombas en línea se montarán en las zonas más frías del circuito, con el eje de rotación en posición horizontal. En instalaciones superiores a 50 m<sup>2</sup> se montarán dos bombas iguales en paralelo. En instalaciones de climatización de piscinas la disposición de los elementos será la indicada en el apartado citado. Siempre que sea posible las bombas se montarán en las zonas más frías del circuito. El diámetro de las tuberías de acoplamiento no podrá ser nunca inferior al diámetro de la boca de aspiración de la bomba. Todas las bombas deberán protegerse, aguas arriba, por medio de la instalación de un filtro de malla o tela metálica. Las tuberías conectadas a las bombas se soportarán en las inmediaciones de estas. El diámetro de las tuberías de acoplamiento no podrá ser nunca inferior al diámetro de la boca de aspiración de la bomba. En su manipulación se evitarán roces, rodaduras y arrastres. En instalaciones de piscinas la disposición de los elementos será: el filtro deberá colocarse siempre entre bomba y los captadores y el sentido de la corriente ha de ser bomba-filtro-captadores.

**Vasos de expansión:** Según el CTE DB HE 4, apartado 3.3.5.4, los vasos de expansión se conectarán en la aspiración de la bomba, a una altura tal que asegure el no desbordamiento del fluido y la no introducción de aire en el circuito primario. En caso de vaso de expansión abierto, la diferencia de alturas entre el nivel de agua fría en el depósito y el rebosadero no será inferior a 3 cm. El diámetro del rebosadero será igual o mayor al diámetro de la tubería de llenado.

**Purga de aire:** Según el CTE DB HE 4, apartado 3.3.5.5, se colocarán sistemas de purga de aire en los puntos altos de la salida de baterías de captadores y en todos aquellos puntos de la instalación donde pueda quedar aire acumulado. Se colocarán sistemas de purga de aire en los puntos altos de la salida de batería de captadores y en todos los puntos de la instalación donde pueda quedar aire acumulado. Las líneas de purga deberán estar colocadas de tal forma que no se puedan helar y no se pueda acumular agua en las líneas. Los botellines de purga estarán en lugares accesibles y, siempre que sea posible, visibles. Se evitará el uso de purgadores automáticos cuando se prevea la formación de vapor en el circuito.

#### **Condiciones de terminación**

Al final de la obra, se deberá limpiar perfectamente todos los equipos, cuadros eléctricos, etc., de cualquier tipo de suciedad, dejándolos en perfecto estado. Una vez instalados, se procurará que las placas de características de los equipos sean visibles. Al término de la instalación, e informada la dirección facultativa, el instalador autorizado emitirá la documentación reglamentaria que acredite la conformidad de la instalación con la Reglamentación vigente.

#### **Control de ejecución, ensayos y pruebas**

##### **Control de ejecución**

Durante la ejecución se controlará que todos los elementos de la instalación se instalen correctamente, de acuerdo con el proyecto, con la normativa y con las instrucciones expuestas anteriormente.

##### **Ensayos y pruebas**

Las pruebas a realizar serán: Llenado, funcionamiento y puesta en marcha del sistema. Se probará hidrostáticamente los equipos y el circuito de energía auxiliar. Comprobar que las válvulas de seguridad funcionan y que las tuberías de descarga no están obturadas y están en conexión con la atmósfera. Comprobar la correcta actuación de las válvulas de corte, llenado, vaciado y purga de la instalación. Comprobar que alimentando eléctricamente las bombas del circuito entran en funcionamiento. Se comprobará la actuación del sistema de control y el comportamiento global de la instalación. Se rechazarán las partes de la instalación que no superen satisfactoriamente los ensayos y pruebas mencionados.

##### **Conservación y mantenimiento**

Durante el tiempo previo al arranque de la instalación, si se prevé que este pueda prolongarse, se procederá a taponar los captadores. Si se utiliza manta térmica para evitar pérdidas nocturnas en piscinas, se tendrá en cuenta la posibilidad de que proliferen microorganismos en ella, por lo que se deberá limpiar periódicamente.

#### **PRESCRIPCIONES SOBRE VERIFICACIONES EN EL EDIFICIO TERMINADO**

##### **Verificaciones y pruebas de servicio para comprobar las prestaciones finales del edificio**

Concluidas las pruebas y la puesta en marcha se pasará a la fase de la Recepción Provisional de la instalación, no

obstante el Acta de Recepción Provisional no se firmará hasta haber comprobado que todos los sistemas y elementos han funcionado correctamente durante un mínimo de un mes, sin interrupciones o paradas.

## REVESTIMIENTOS

### REVESTIMIENTO DE PARAMENTOS

#### ALICATADOS

#### DESCRIPCIÓN

##### Descripción

Revestimiento para acabados de paramentos interiores y exteriores con baldosas cerámicas esmaltadas o no, con mosaico cerámico de vidrio, y piezas complementarias y especiales, recibidos al soporte mediante material de agarre, con o sin acabado rejuntado.

##### Criterios de medición y valoración de unidades

Metro cuadrado de alicatado realmente ejecutado, incluyendo cortes, parte proporcional de piezas complementarias y especiales, rejuntado y mochetas, descontando huecos, incluso eliminación de restos y limpieza.

#### PRESCRIPCIONES SOBRE LOS PRODUCTOS

##### Características y recepción de los productos que se incorporan a las unidades de obra

Baldosas cerámicas:

Gres esmaltado: baldosas con absorción de agua baja o media - baja, prensadas en seco, esmaltadas. Adecuadas para revestimiento de fachadas. Gres porcelánico: baldosas con muy baja absorción de agua, prensadas en seco o extruidas, para revestimientos de fachadas y paredes interiores. Hay dos tipos básicos: gres porcelánico no esmaltado y gres porcelánico esmaltado. Gres rústico: baldosas con absorción de agua baja o media - baja, extruidas, generalmente no esmaltadas. Para revestimiento de fachadas. Barro cocido: baldosas con de apariencia rústica y alta absorción de agua, en su mayoría no esmaltadas. Azulejo: baldosas con absorción de agua alta, prensadas en seco y esmaltadas. Para revestimiento de paredes interiores.

Sistemas: conjuntos de piezas con medidas, formas o colores diferentes que tienen una función común: Sistemas para piscinas: incluyen piezas planas y tridimensionales. Son generalmente esmaltadas y de gres. Deben tener buena resistencia a la intemperie y a los agentes químicos de limpieza y aditivos para aguas de piscina.

Mosaico: podrá ser de piezas cerámicas, de gres o esmaltadas, o mosaico de vidrio.

Piezas complementarias y especiales, de muy diversas medidas y formas: listeles, tacos, tiras y algunas molduras y cenefas. Características mínimas que deben cumplir todas las baldosas cerámicas: El dorso de las piezas tendrá rugosidad suficiente, preferentemente con entalladuras en forma de "cola de milano", y una profundidad superior a 2 mm. Características dimensionales. Expansión por humedad, máximo 0,6 mm/m. Resistencia química a productos domésticos y a bases y ácidos. Resistencia a las manchas. Cuando se trate de revestimiento exterior, debe tener una resistencia a filtración, según el CTE DB HS 1 apartado 2.3.2. Las piezas no estarán rotas, desportilladas ni manchadas y tendrán un color y una textura uniforme en toda su superficie.

Sistema de colocación en capa gruesa: para su colocación se pueden usar morteros industriales (secos, húmedos), semiterminados y hechos en obra. Material de agarre: mortero tradicional (MC).

Sistema de colocación en capa fina, los materiales de agarre que se usan son: Adhesivos cementosos o morteros cola (C): constituido por conglomerantes hidráulicos, cargas minerales y aditivos orgánicos. Hay dos clases principales: adhesivo cementoso normal (C1) y adhesivo cementoso mejorado (C2). Adhesivos en dispersión o pastas adhesivas (D): constituido por un conglomerante orgánico, aditivos orgánicos y cargas minerales. Existen dos clases: adhesivo en dispersión normal (D1) y adhesivo en dispersión mejorado (D2). Adhesivos de resinas reactivas (R): constituido por resinas sintéticas, aditivos orgánicos y cargas minerales. Existen dos clases principales: adhesivo de resinas reactivas normal (R1) y adhesivo de resinas reactivas mejorado (R2). Características de los materiales de agarre son: adherencia mecánica y química, tiempo abierto, deformabilidad, durabilidad a ciclos de hielo y deshielo, etc.

Material de rejuntado: Material de rejuntado cementoso (CG): constituido por conglomerantes hidráulicos, cargas minerales y aditivos orgánicos, que solo tienen que mezclarse con agua o adición líquida justo antes de su uso. Existen dos clases: normal (CG1) y mejorado (CG2). Sus características fundamentales son: resistencia a abrasión; resistencia a flexión; resistencia a compresión; retracción; absorción de agua.

Material de rejuntado de resinas reactivas (RG): constituido por resinas sintéticas, aditivos orgánicos y cargas minerales. Sus características fundamentales son: resistencia a abrasión; resistencia a flexión; resistencia a la compresión; retracción; absorción de agua. Lechada de cemento (L): producto no normalizado preparado in situ con cemento Portland y cargas minerales.

Material de relleno de las juntas: Juntas estructurales: perfiles o cubrecantos de plástico o metal, másticos, etc. Juntas perimetrales: Poliuretano expandido, silicona. Juntas de partición: perfiles, materiales elásticos o material de relleno de las juntas de colocación. La recepción de los productos, equipos y sistemas se realizará conforme se desarrolla en la Parte II, Condiciones de recepción de productos. Este control comprende el control de la documentación de los suministros (incluida la del marcado CE cuando sea pertinente), el control mediante distintivos de calidad o evaluaciones técnicas de idoneidad y el control mediante ensayos.

Baldosas cerámicas (ver Parte II, Relación de productos con marcado CE, 8.3.4): Cada suministro irá acompañado de una hoja de suministro que contendrá los datos de la baldosa: tipo de baldosa, dimensiones y forma, acabado y declaración del fabricante de las características técnicas de la baldosa suministrada. Las baldosas cerámicas y/o su embalaje deben ser marcados con: Marca comercial del fabricante o fabricación propia. Marca de primera calidad. Tipo de baldosa, con medidas nominales y medidas de fabricación. Código de la baldosa. Tipo de superficie: esmaltada o no esmaltada. En caso de que el embalaje o en albarán de entrega no se indique el código de baldosa con especificación técnica, se solicitará al distribuidor o al fabricante información de las características técnicas de la baldosa cerámica suministrada.

Mosaicos: en general se presentan pegados por la cara vista a hojas de papel generalmente perforado o, por el dorso, a una red textil, de papel o de plástico.

Adhesivos para baldosas cerámicas (ver Parte II, Relación de productos con marcado CE, 8.3.3): el producto se suministrará ensacado. Los sacos se recepcionarán en buen estado, sin desgarrones, zonas humedecidas ni fugas de material.

Morteros de agarre (ver Parte II, Relación de productos con marcado CE, 19.1): hecho en obra, comprobación de las dosificaciones, materias primas: identificación: cemento, agua, cales, arena; mortero industrial: identificación.

#### **Almacenamiento y manipulación (criterios de uso, conservación y mantenimiento)**

Los adhesivos se almacenarán en local cubierto, seco y ventilado. Su tiempo de conservación es de aproximadamente un año desde su fabricación.

### **PRESCRIPCIÓN EN CUANTO A LA EJECUCIÓN POR UNIDADES DE OBRA**

#### **Características técnicas de cada unidad de obra**

##### **Condiciones previas: soporte**

La puesta en obra de los revestimientos cerámicos deberá llevarse a cabo por profesionales especialistas con la supervisión de la dirección facultativa de las obras. El soporte tendrá las siguientes propiedades para la colocación de baldosas: estabilidad dimensional, flexibilidad, resistencia mecánica, sensibilidad al agua, planeidad. Se realizarán las siguientes comprobaciones sobre el soporte base: De la estabilidad dimensional: tiempos de espera desde fabricación. De la superficie de colocación. Planeidad: capa gruesa, (pueden compensarse desviaciones con espesor de mortero). Capa fina (la desviación máxima con regla de 2 m, no excede de 3 mm, o prever una capa de mortero o pasta niveladora como medida adicional). Humedad: capa gruesa, (se humecta el tabique sin llegar a saturación). Capa fina, (la superficie está aparentemente seca). Limpieza: ausencia de polvo, pegotes, aceite, etc. Rugosidad: en caso de soportes existentes muy lisos, prever aumento de rugosidad mediante repicado u otros medios; esto no será necesario con adhesivos C2, D o R. Impermeabilización: sobre soportes de madera o yeso será conveniente prever una imprimación impermeabilizante.

##### **Compatibilidad entre los productos, elementos y sistemas constructivos**

Para prevenir el fenómeno electroquímico de la corrosión galvánica entre metales con diferente potencial, se adoptarán las siguientes medidas: Evitar el contacto entre dos metales de distinta actividad. En caso de no poder evitar el contacto, se deberá seleccionar metales próximos en la serie galvánica. Aislar eléctricamente los metales con diferente potencial. Evitar el acceso de agua y oxígeno a la zona de unión de los dos metales. El enfoscado de base, una vez fraguado, estará exento de sales solubles que puedan impedir la adherencia del mortero adhesivo. El alicatado con mortero de cemento se aplicará en paramentos cerámicos o de cemento, mientras que el alicatado con adhesivo se aplicará en el revestimiento de paramentos de cualquier tipo. En caso de soportes deformables o sujetos a movimientos importantes, se usará el material de rejuntado de mayor deformabilidad.

##### **Proceso de ejecución**

###### **Ejecución**

La colocación deberá efectuarse en unas condiciones climáticas normales (5 °C a 30 °C), procurando evitar el soleado directo, las corrientes de aire, lluvias y aplicar con riesgo de heladas. Se limpiará y humedecerá el soporte a revestir si es recibido con mortero. Si es recibido con pasta adhesiva se mantendrá seco el soporte. En cualquier caso se conseguirá una superficie rugosa del soporte. Se mojarán las baldosas por inmersión si procede, para que no absorban el agua del mortero. Se colocará una regla horizontal al inicio del alicatado y se replantearán las baldosas en el paramento para el despiece de los mismos. El alicatado se comenzará a partir del nivel superior del pavimento y antes de realizar éste. Sobre muros de hormigón se eliminará todo resto de desencofrante.

Amasado: Adhesivos cementosos: según recomendaciones del fabricante, se amasará el producto hasta obtener una masa homogénea y cremosa. Finalizado el amasado, se mantendrá la pasta en reposo durante unos minutos. Antes de su aplicación se realizará un breve amasado con herramienta de mano. Adhesivos en dispersión: se presentan listos para su uso. Adhesivos de resinas reactivas: según indicaciones del fabricante.

Colocación general: Será recomendable, mezclar piezas de varias cajas. Las piezas cerámicas se colocarán sobre la masa extendida presionándola por medio de ligeros golpes con un mazo de goma y moviéndolas ligeramente hasta conseguir el aplastamiento total de los surcos del adhesivo para lograr un contacto pleno. Las baldosas se colocarán dentro del tiempo abierto del adhesivo, antes de que se forme una película seca en la superficie del mismo que evite la adherencia. No se realizará el alicatado hasta que no se haya producido la retracción más importante del muro, es decir entre 45 y 60 días. Cuando se coloquen productos porosos no esmaltados, se recomienda la aplicación de un producto antiadherente del cemento, previamente a las operaciones de rejuntado para evitar su retención y endurecimiento sobre la superficie del revestimiento. Sistemas de colocación: colocación en capa gruesa, (se colocará la cerámica directamente sobre el soporte). Colocación en capa fina, (se realizará sobre una capa previa de regularización del soporte). En caso de azulejos recibidos con adhesivo: si se utiliza adhesivo de resinas sintéticas, el alicatado podrá fijarse directamente a los paramentos de mortero, sin picar la superficie pero limpiando previamente el paramento. Para otro tipo de adhesivo se aplicará según las instrucciones del fabricante. Se recomienda extender el adhesivo en paños no mayores de 2 m<sup>2</sup>. Las baldosas no deberán colocarse si se forma una película seca en la superficie del adhesivo. En caso de azulejos recibidos con mortero de cemento: se colocarán los azulejos extendidos sobre el mortero de cemento previamente aplicado sobre el soporte (no mediante pellas individuales en cada pieza), picándolos con la paleta y colocando pequeñas cuñas de madera en las juntas. En caso de mosaicos: el papel de la cara vista se desprenderá tras la colocación y la red dorsal quedará incorporada al material de agarre.

Juntas: El alicatado se realizará a junta abierta. La separación mínima entre baldosas será de 1,5 mm. Juntas de colocación y rejuntado: puede ser aconsejable llenar parcialmente las juntas de colocación con tiras de un material compresible antes de llenarlas a tope. El material compresible no debería adherirse al material de rejuntado o, en otro caso, deberá cubrirse con una cinta de desolidarización. Estas cintas son generalmente autoadhesivas. La profundidad mínima del rejuntado debe ser de 6mm. Se deberían rellenar a las 24 horas del embaldosado. Juntas de movimiento estructurales: deberán llegar al soporte, incluyendo la capa de desolidarización si la hubiese, y su anchura deberá ser, como mínimo, la de la junta del soporte. Se rematan usualmente rellenándolas con materiales de elasticidad duradera. Juntas de movimiento perimetrales: se deben prever antes de colocar la capa de regularización, dejándose en los límites de las superficies horizontales a embaldosar con otros elementos tales como paredes, pilares, etc. Se podrá prescindir de ellas en recintos con superficies menores de 7 m<sup>2</sup>. Deberán ser juntas continuas con una anchura mayor o igual de 5mm, y quedarán ocultas por el revestimiento adyacente. Deberán estar limpias de materiales de obra y llegar hasta el soporte. Juntas de partición (dilatación): la superficie máxima a revestir sin estas juntas es de 50 m<sup>2</sup> a 70 m<sup>2</sup> en interior, y de la mitad de estas en el exterior. La posición de las juntas debe replantearse de forma que no estén cruzadas en el paso, si no deberían protegerse.

Estas juntas deberán cortar el revestimiento cerámico, el adhesivo y el mortero base con una anchura mayor o igual de 5 mm. Podrán rellenarse con perfiles o materiales elásticos.

Corte y taladrado:

Los taladros que se realicen en las piezas para el paso de tuberías, tendrán un diámetro de 1 cm mayor que el diámetro de estas. Siempre que sea posible, los cortes se realizarán en los extremos de los paramentos.

#### **Tolerancias admisibles**

Características dimensionales para colocación con junta mínima: Longitud y anchura/ rectitud de lados: Para  $L \leq 100$  mm  $\pm 0,4$  mm Para  $L > 100$  mm  $\pm 0,3\%$  y  $\pm 1,5$  mm. Ortogonalidad: Para  $L \leq 100$  mm  $\pm 0,6$  mm. Para  $L > 100$  mm  $\pm 0,5\%$  y  $\pm 2,0$  mm. Planitud de superficie: Para  $L \leq 100$  mm  $\pm 0,6$  mm Para  $L > 100$  mm  $\pm 0,5\%$  y  $+ 2,0/- 1,0$  mm.

#### **Condiciones de terminación**

Una vez fraguado el mortero o pasta se retirarán las cuñas y se limpiarán las juntas, retirando todas las sustancias perjudiciales o restos de mortero o pasta adhesiva, rejuntándose posteriormente con lechada de cemento blanco o gris (coloreada cuando sea preciso), no aceptándose el rejuntado con polvo de cemento. Una vez finalizada la colocación y el rejuntado, se limpiará la superficie del material cerámico con una solución ácida diluida para eliminar los restos de cemento. Nunca se efectuará una limpieza ácida sobre revestimientos recién colocados. Se limpiará la superficie con cepillos de fibra dura, agua y jabón, eliminando todos los restos de mortero con espátulas de madera. Se sellarán siempre los encuentros con carpinterías y vierteaguas. Se impregnará la superficie con agua limpia previamente a cualquier tratamiento químico, y posterior aclarado

#### **Control de ejecución, ensayos y pruebas**

##### **Control de ejecución**

Aplicación de base de cemento: comprobar dosificación, consistencia y planeidad final. Capa fina, desviación máxima medida con regla de 2 m: 3 mm. Aplicación de imprimación: verificar la idoneidad de la imprimación y que la aplicación se hace siguiendo las instrucciones del fabricante. Baldosa: verificar que se ha realizado el control de recepción. Mortero de cemento (capa gruesa): comprobar que las baldosas se han humedecido por inmersión en agua. Comprobar reglado y nivelación del mortero fresco extendido. Adhesivo (capa fina): verificar que el tipo de adhesivo corresponde al especificado en proyecto. Aplicación del adhesivo: comprobar que se utiliza siguiendo las instrucciones del fabricante. Comprobar espesor, extensión y peinado con llana dentada adecuada. Tiempo abierto de colocación: comprobar que las baldosas se colocan antes de que se forme una película sobre la superficie del adhesivo. Comprobar que las baldosas se asientan definitivamente antes de que concluya el tiempo abierto del adhesivo. Colocación por doble encolado: comprobar que se utiliza esta técnica en embaldosados en exteriores y para baldosas mayores de 35 cm. o superficie mayor de 1225 cm<sup>2</sup>. En cualquier caso: levantando al azar una baldosa, el reverso no presenta huecos. Juntas de movimiento: estructurales: comprobar que no se cubren y que se utiliza un sellante adecuado. Perimetrales y de partición: comprobar su disposición, que no se cubren de adhesivo y que se utiliza un material adecuado para su relleno.

Juntas de colocación: verificar el tipo de material de rejuntado corresponde con el especificado en proyecto. Comprobar la eliminación y limpieza del material sobrante. Desviación de planeidad del revestimiento: la desviación entre dos baldosas adyacentes no debe exceder de 1 mm. La desviación máxima se medirá con regla de 2 m. Para paramentos no debe exceder de 2 mm. Alineación de juntas de colocación; La diferencia de alineación de juntas se mide con regla de 1 m. Para paramentos: no debe exceder de  $\pm 1$  mm. Para suelos: no debe exceder de  $\pm 2$  mm. Limpieza final: comprobación y medidas de protección.

##### **Conservación y mantenimiento**

Se evitarán los golpes que puedan dañar el alicatado, así como roces y punzonamiento. No se sujetarán sobre el alicatado elementos que puedan dañarlo o provocar la entrada de agua, es necesario profundizar hasta encontrar el soporte.

## **ENFOCADOS, GUARNECIDOS Y ENLUCIDOS**

### **DESCRIPCIÓN**

#### **Descripción**

Revestimiento continuo: que se aplica en forma de pasta fluida directamente sobre la superficie que se reviste, puede ser:

Enfoscado: para acabado de paramentos interiores o exteriores con morteros de cemento, cal, o mixtos, de 2 cm de espesor, maestreados o no, aplicado directamente sobre las superficies a revestir, pudiendo servir de base para un revoco u otro tipo de acabado.

Guarnecido: para acabado de paramentos interiores, maestreados o no, a base de yeso, pudiendo ser monocapa, con una terminación final similar al enlucido, o bicapa, a base de un guarnecido de 1 a 2 cm de espesor realizado con pasta de yeso grueso (YG) y una capa de acabado o enlucido de menos de 2 mm de espesor realizado con yeso fino (YF); ambos tipos podrán aplicarse manualmente o mediante proyectado.

Revoco: para acabado de paramentos interiores o exteriores con morteros de cemento, cal, mejorados con resinas sintéticas, humo de sílice, etc., hechos en obra o no, de espesor entre 6 y 15 mm, aplicados mediante tendido o proyectado en una o varias capas, sobre enfoscados o paramentos sin revestir, pudiendo tener distintos tipos de acabado.

#### **Criterios de medición y valoración de unidades**

Enfoscado: metro cuadrado de superficie de enfoscado realmente ejecutado, incluso preparación del soporte, incluyendo mochetas y dinteles y deduciéndose huecos.

Guarnecido: metro cuadrado de guarnecido con o sin maestreado y enlucido, realizado con pasta de yeso sobre paramentos verticales u horizontales, acabado manual con llana, incluso limpieza y humedecido del soporte, deduciendo los huecos y desarrollando las mochetas.

Revoco: metro cuadrado de revoco, con mortero, aplicado mediante tendido o proyectado en una o dos capas, incluso acabados y posterior limpieza.

### **PRESCRIPCIONES SOBRE LOS PRODUCTOS**

#### **Características y recepción de los productos que se incorporan a las unidades de obra**

La recepción de los productos, equipos y sistemas se realizará conforme se desarrolla en la Parte II, Condiciones de recepción de productos. Este control comprende el control de la documentación de los suministros (incluida la del marcado CE cuando sea pertinente), el control mediante distintivos de calidad o evaluaciones técnicas de idoneidad y el control mediante ensayos.

Agua. Procedencia. Calidad. Cemento común (ver Parte II, Relación de productos con marcado CE, 19.1.1). Cal (ver

Parte II, Relación de productos con marcado CE, 19.1.7). Pigmentos para la coloración (ver Parte II, Relación de productos con marcado CE, 19.1.20). Aditivos: plastificante, hidrofugante, etc. (ver Parte II, Relación de productos con marcado CE, 19.1.9). Enlistonado y esquineras: podrán ser metálicas para enlucido exterior (ver Parte II, Relación de productos con marcado CE, 8.5.1), interior (ver Parte II, Relación de productos con marcado CE, 8.5.2), etc. Malla de refuerzo: material (de tela metálica, armadura de fibra de vidrio etc.). Paso de retícula. Espesor. Morteros para revoco y enlucido (ver Parte II, Relación de productos con marcado CE, 19.1.11). Yeso para la construcción (ver Parte II, Relación de productos con marcado CE, 19.2.4). Aditivos de los morteros monocapa: retenedores de agua (mejoran las condiciones de curado), hidrofugantes (evitan que el revestimiento absorba un exceso de agua), aireantes (contribuyen a la obtención de una masa de producto más manejable, con menor cantidad de agua), cargas ligeras (reducen el peso del producto y su módulo elástico, aumentan su deformabilidad), fibras, de origen natural o artificial, (permiten mejorar la cohesión de la masa y mejorar su comportamiento frente a las deformaciones) y pigmentos (dan lugar a una extensa gama cromática). Junquillos para juntas de trabajo o para despieces decorativos: material (madera, plástico, aluminio lacado o anodizado). Dimensiones. Sección.

Almacenamiento y manipulación (criterios de uso, conservación y mantenimiento). Mortero húmedo: el camión hormigonero lo depositará en cubilotes facilitados por el fabricante. Mortero seco: se dispondrá en silos compartimentados, estancos y aislados de la humedad, de amasado automático, o en sacos. Mortero predosificado: se dispondrá en silos compartimentados, estancos y aislados de la humedad, separándose el conglomerante y el árido. Cemento: si el suministro es en sacos, se dispondrán en lugar ventilado y protegido de la intemperie, humedad del suelo y paramentos. Si el suministro es a granel, se almacenará en silos o recipientes aislados de la humedad. En general, el tiempo máximo de almacenamiento será de tres, dos y un mes, para las clases resistentes de cemento 32,5, 42,5 y 52,5 o para morteros que contengan esos cementos. Cales aéreas (endurecen lentamente por la acción del CO<sub>2</sub> presente en el aire). Cal viva en polvo: se almacenará en depósitos o sacos de papel herméticos y en lugar seco para evitar su carbonatación. Cal aérea hidratada (apagada): se almacenará en depósitos herméticos, estancos a la acción del anhídrido carbónico, en lugar seco y protegido de corrientes de aire. Cales hidráulicas (fraguan y endurecen con el agua): se conservarán en lugar seco y protegido de corrientes de aire para evitar su hidratación y posible carbonatación. Áridos: se protegerán para que no se contaminen por el ambiente ni por el terreno, tomando las precauciones para evitar su segregación. Aditivos: se protegerán para evitar su contaminación ni la alteración de sus propiedades por factores físicos o químicos. Adiciones (cenizas volantes, humo de sílice): se almacenarán en silos y recipientes impermeables que los protejan de la humedad y la contaminación.

## **PRESCRIPCIÓN EN CUANTO A LA EJECUCIÓN POR UNIDADES DE OBRA**

### **Características técnicas de cada unidad de obra**

#### **Condiciones previas: soporte**

Enfoscados: Compatibilidad con los componentes del mortero, tanto de sus características físicas como mecánicas: evitar reacciones entre el yeso del soporte y el cemento de componente de mortero. Las resistencias mecánicas del mortero, o sus coeficientes de dilatación, no serán superiores a los del soporte. Estabilidad (haber experimentado la mayoría de las retracciones). No degradable. Resistencia a la deformación. Porosidad y acciones capilares suficientes para conseguir la adhesión del mortero. Capacidad limitada de absorción de agua. Grado de humedad: si es bajo, según las condiciones ambientales, se mojará y se esperará a que absorba el agua; si es excesivo, no estará saturado para evitar falta de adherencia y producción de eflorescencias superficiales. Limpieza. Exento de polvo, trazas de aceite, etc. que perjudiquen la adherencia del mortero. Rugosidad. Si no la tiene, se creará mediante picado o colocación con anclajes de malla metálica o plástico. Regularidad. Si carece de ella, se aplicará una capa niveladora de mortero con rugosidad suficiente para conseguir adherencia; asimismo habrá endurecido y se humedecerá previamente a la ejecución del enfoscado Libre de sales solubles en agua (sulfatos, portlandita, etc.). La fábrica soporte se dejará a junta degollada, barriéndose y regándose previamente a la aplicación del mortero. Si se trata de un paramento antiguo, se rascará hasta descascarillarlo. Se admitirán los siguientes soportes para el mortero: fábricas de ladrillos cerámicos o sílico-calcáreos, bloques o paneles de hormigón, bloques cerámicos. No se admitirán como soportes del mortero: los hidrofugados superficialmente o con superficies vitrificadas, pinturas, revestimientos plásticos o a base de yeso.

Guarnecidos: La superficie a revestir con el guarnecido estará limpia y humedecida. El guarnecido sobre el que se aplique el enlucido estará fraguado y tener consistencia suficiente para no desprenderse al aplicar éste. La superficie del guarnecido estará, además, rayada y limpia.

Revocos: Revoco con mortero hecho en obra de cemento o de cal: la superficie del enfoscado sobre el que se va a revocar estará limpia y humedecida y el mortero del enfoscado habrá fraguado. Revoco con mortero preparado: en caso de realizarse sobre enfoscado, éste se limpiará y humedecerá. Si se trata de revoco monocapa sobre paramento sin revestir, el soporte será rugoso para facilitar la adherencia; asimismo garantizará resistencia, estabilidad, planeidad y limpieza. Si la superficie del soporte fuera excesivamente lisa se procederá a un "repicado" o a la aplicación de una imprimación adecuada (sintética o a base de cemento). Los soportes que mezclen elementos de distinto acabado se tratarán para regularizar su distinta absorción. Cuando el soporte sea muy absorbente se tratará con una imprimación previa que puede ser una emulsión añadida al agua de amasado.

#### **Compatibilidad entre los productos, elementos y sistemas constructivos**

Para prevenir el fenómeno electroquímico de la corrosión galvánica entre metales con diferente potencial, se adoptarán las siguientes medidas: Evitar el contacto entre dos metales de distinta actividad. En caso de no poder evitar el contacto, se deberá seleccionar metales próximos en la serie galvánica. Aislar eléctricamente los metales con diferente potencial. Evitar el acceso de agua y oxígeno a la zona de unión de los dos metales.

Enfoscados: Según el CTE DB HS 1, apartado 2.3.2, en fachadas, cuando se dispone en fachadas con el aislante por el exterior de la hoja principal, será químicamente compatible con el aislante No son aptas para enfoscar las superficies de yeso, ni las realizadas con resistencia análoga o inferior al yeso. Tampoco lo son las superficies metálicas que no hayan sido forradas previamente con piezas de arcilla cocida. En ambientes con ciclos hielo-deshielo, se controlará la porosidad del mortero, (tipo de conglomerante, aditivos, cantidad de agua de amasado, grado de hidratación, sistema de preparación, etc.), para evitar que el agua acceda a su interior. Será recomendable el empleo de cementos resistentes a los sulfatos, de bajo contenido de aluminato tricálcico, para disminuir el riesgo de reacción con los iones sulfato procedentes de sales solubles en el agua (su existencia es posible dentro de la obra de fábrica), que daría lugar al compuesto expansivo "ettringita", lo que alteraría la estabilidad del mortero. Asimismo, dichas sales solubles pueden cristalizar en los poros del mortero dando lugar a fisuraciones.

En caso de que el mortero incorpore armaduras, el contenido de iones cloruro en el mortero fresco no excederá del 0,1%

de la masa de cemento seco, pues pueden influir en la corrosión de las armaduras. Para evitar la aparición de eflorescencias (manchas en la superficie del mortero por la precipitación y posterior cristalización de sales disueltas en agua, cuando esta se evapora): se controlará el contenido de nitratos, sulfatos, cloruros alcalinos y de magnesio, carbonatos alcalinos, e hidróxido de calcio carbonatado (portlandita), todos ellos solubles en el agua de la obra de fábrica o su entorno. Asimismo, se controlarán los factores que permitan la presencia de agua en la fábrica (humectación excesiva, protección inadecuada).

No se emplearán áridos que contengan sulfuros oxidables, en caso de utilizar escorias siderúrgicas, se comprobará que no contienen silicatos inestables ni compuestos ferrosos. En caso de colocar armaduras en el mortero, se utilizarán aditivos anticongelantes no agresivos para las mismas, en especial los que contienen cloruros. El agua utilizada para el riego y curado del mortero no contendrá sustancias nocivas para el mismo.

**Guarnecidos:** No se revestirán con yeso los paramentos de locales en los que la humedad relativa habitual sea superior al 70%, los locales que frecuentemente hayan de ser salpicados por agua, como consecuencia de la actividad desarrollada, las superficies metálicas, sin previamente revestirlas con una superficie de arcilla cocida ni las superficies de hormigón realizadas con encofrado metálico si previamente no se han dejado rugosas mediante rayado o salpicado con mortero. Según el CTE DB SE A, apartado 3, durabilidad, ha de prevenirse la corrosión del acero mediante una estrategia global que considere en forma jerárquica al edificio en su conjunto y especialmente, los detalles, evitando el contacto directo con yesos, etc.

**Revocos:** El revoco con mortero preparado monocapa no se colocará sobre soportes incompatibles con el material (por ejemplo de yeso), ni sobre soportes no adherentes, como amianto - cemento o metálicos. Los puntos singulares de la fachada (estructura, dinteles, cajas de persiana) requieren un refuerzo o malla de fibra de vidrio, de poliéster o metálica.

## **Proceso de ejecución**

### **Ejecución**

En general: Según el CTE DB HS 1, apartado. 2.3.3.1, las juntas de dilatación de la hoja principal, tendrán un sellante sobre un relleno introducido en la junta, que quedará enrasado con el paramento sin enfoscar. Según el CTE DB HS 1, apartado. 2.1.2, en muros de sótano en contacto con el terreno, según el tipo de muro, de impermeabilización y el grado de impermeabilidad exigido, se revestirá su cara interior con una capa de mortero hidrófugo sin revestir. Según el CTE DB HS 1, apartado. 2.3.2, en fachadas, en función de la existencia o no de revestimiento exterior y del grado de impermeabilidad, se exigirán las siguientes condiciones:

Para conseguir una resistencia media a la filtración, el revestimiento continuo exterior tendrá un espesor de entre 10 y 15 mm, (salvo los acabados con una capa plástica delgada), adherencia al soporte suficiente para garantizar su estabilidad; permeabilidad al vapor suficiente para evitar su deterioro (como consecuencia de una acumulación de vapor entre él y la hoja principal) y adaptación a los movimientos del soporte. Cuando se dispone en fachadas con el aislante por el exterior de la hoja principal, se dispondrá una armadura (malla de fibra de vidrio o de poliéster) para mejorar el comportamiento frente a la fisuración.

Para conseguir una resistencia muy alta a la filtración, el revestimiento continuo exterior tendrá estanquidad al agua suficiente para que el agua de filtración no entre en contacto con la hoja del cerramiento dispuesta inmediatamente por el interior del mismo; adherencia al soporte suficiente para garantizar su estabilidad; permeabilidad al vapor suficiente para evitar su deterioro como consecuencia de una acumulación de vapor entre él y la hoja principal; adaptación a los movimientos del soporte y comportamiento muy bueno frente a la fisuración, (que no se fisure debido a los esfuerzos mecánicos producidos por el movimiento de la estructura, por los esfuerzos térmicos relacionados con el clima y con la alternancia día-noche, ni por la retracción propia del material constituyente del mismo); estabilidad frente a los ataques físicos, químicos y biológicos que evite la degradación de su masa.

Para conseguir una resistencia muy alta a la filtración de la barrera contra la penetración del agua, se dispondrá un revestimiento continuo intermedio en la cara interior de la hoja principal, con las siguientes características: estanquidad al agua suficiente para que el agua de filtración no entre en contacto con la hoja del cerramiento dispuesta inmediatamente por el interior del mismo; adherencia al soporte suficiente para garantizar su estabilidad; permeabilidad suficiente al vapor para evitar su deterioro como consecuencia de una acumulación de vapor entre él y la hoja principal; adaptación a los movimientos del soporte y comportamiento muy bueno frente a la fisuración, (que no se fisure debido a los esfuerzos mecánicos producidos por el movimiento de la estructura, por los esfuerzos térmicos relacionados con el clima y con la alternancia día-noche, ni por la retracción propia del material constituyente del mismo); estabilidad frente a los ataques físicos, químicos y biológicos que evite la degradación de su masa.

Para conseguir una resistencia media a la filtración del revestimiento intermedio en la cara interior de la hoja principal, el enfoscado de mortero tendrá un espesor mínimo de 10 mm; para conseguir una resistencia alta a la filtración, el enfoscado de mortero llevará aditivos hidrofugantes con un espesor mínimo de 15 mm.

Según el CTE DB HS 1, apartado 2.3.3.3. Cuando la hoja principal esté interrumpida por los forjados se dispondrá un refuerzo del revestimiento exterior con armaduras dispuestas a lo largo del forjado de tal forma que sobrepasen el elemento hasta 15 cm por encima del forjado y 15 cm por debajo de la primera hilada de la fábrica. Según el CTE DB HS 1, apartado 2.3.3.4. En fachadas con revestimiento continuo, si la hoja principal está interrumpida por los pilares, se reforzará el revestimiento con armaduras colocadas a lo largo del pilar de forma que lo sobrepasen 15 cm por ambos lados. Según el CTE DB HS 1, apartado 5.1.1.3. Condiciones del revestimiento hidrófugo de mortero: el paramento donde se va aplicar el revestimiento estará limpio. Se aplicarán al menos cuatro capas de revestimiento de espesor uniforme y el espesor total no será mayor que 2 cm. No se aplicará el revestimiento cuando la temperatura ambiente sea menor que 0°C ni cuando se prevea un descenso de la misma por debajo de dicho valor en las 24 horas posteriores a su aplicación. En los encuentros se solaparán las capas del revestimiento al menos 25 cm.

Según el CTE DB HS 1, apartado 5.1.3.2. Condiciones del revestimiento intermedio: se dispondrá adherido al elemento que sirve de soporte y aplicarse de manera uniforme sobre éste. Según el CTE DB HS 1, apartado. 5.1.3.5. Condiciones del revestimiento exterior. Se dispondrá adherido o fijado al elemento que sirve de soporte. Según el CTE DB HS 1 apartado 2.1.2. Si el muro en contacto con el terreno, para conseguir una impermeabilización tipo I1 y se impermeabiliza mediante aplicaciones líquidas, la capa protectora podrá ser un mortero reforzado con una armadura. Cuando el muro sea de fábrica para conseguir una impermeabilización tipo I3, se recubrirá por su cara interior con un revestimiento hidrófugo, como una capa de mortero hidrófugo sin revestir. Según el CTE DB HS 1, apartado. 2.1.3.1 Cuando el muro se impermeabilice por el interior, sobre la barrera impermeable colocada en los arranques de fachada, se dispondrá una capa de mortero de regulación de 2 cm de espesor como mínimo.

Según el CTE DB HS 1, apartado. 2.1.3.6. Las juntas horizontales de los muros de hormigón prefabricado podrán sellarse con mortero hidrófugo de baja retracción. Según el CTE DB HS 1, apartado. 2.4.3.5. En cubiertas, cuando se disponga una capa de protección, y la cubierta no sea transitable, se podrá utilizar mortero que conforme una capa resistente a la intemperie

en función de las condiciones ambientales previstas y con peso suficiente para contrarrestar la succión del viento. Según el CTE DB HS 1, apartado. 2.4.3.5.2 Solado fijo. Podrá ser de capa de mortero o mortero filtrante.

Según el CTE DB HS 1, apartado. 2.4.3.5.4 Capa de rodadura. Cuando el aglomerado asfáltico se vierta sobre una capa de mortero dispuesta sobre la impermeabilización, se colocará entre estas dos capas una capa separadora de mortero para evitar la adherencia entre ellas de 4 cm de espesor como máximo y armada de tal manera que se evite su fisuración. Esta capa de mortero se aplicará sobre el impermeabilizante en los puntos singulares que estén impermeabilizados.

Según el CTE DB HS 1, apartado 2.4.4.1.2 Encuentro de la cubierta con un paramento vertical. Para que el agua de las precipitaciones o la que se deslice por el paramento no se filtre por el remate superior de la impermeabilización, éste podrá realizarse con mortero en bisel con un ángulo de 30° con la horizontal y redondeándose la arista del paramento.

Enfoscados: Se habrán recibido los cercos de puertas y ventanas, bajantes, canalizaciones y demás elementos fijados a los paramentos. Para enfoscados exteriores estará terminada la cubierta. Se humedecerá el soporte, previamente limpio. Habrá fraguado el mortero u hormigón del soporte a revestir. En caso de haber discontinuidades en el soporte, se colocará un refuerzo de tela metálica en la junta, tensa y fijada con un solape mínimo de 10 cm a cada lado. No se confeccionará el mortero cuando la temperatura del agua de amasado sea inferior a 5°C o superior a 40 °C. Se emplearán aditivos anticongelantes si así lo requiere el clima. Se amasará exclusivamente la cantidad que se vaya a necesitar. En caso de enfoscados maestreados: se dispondrán maestras verticales formadas por bandas de mortero, formando arista en esquinas, rincones y guarniciones de hueco de paramentos verticales y en todo el perímetro del techo con separación no superior a 1 m en cada paño. Se aplicará el mortero entre maestras hasta conseguir un espesor

de 15 mm; cuando sea se realizará por capas sucesivas. Si una capa de enfoscado se forma a base de varias pasadas de un mismo mortero fresco sobre fresco, cada pasada se aplicará después de comenzar a endurecer la anterior. En caso de enfoscados sin maestrear, se dispondrán en paramentos donde el enfoscado vaya a quedar oculto o donde la planeidad final se obtenga con un revoco, estuco o plaqueado. En enfoscados exteriores vistos se hará un llagueado, en recuadros de lado no mayor que 3 m, para evitar agrietamientos. Se respetarán las juntas estructurales. Se suspenderá la ejecución en tiempo de heladas (comprobando el enfoscado al reiniciar el trabajo), en tiempo de lluvias si no está protegido y en tiempo seco o ventoso.

Guarnecidos: Previamente al revestido, se habrán recibido los cercos de puertas y ventanas y repasado la pared, tapando los desperfectos que pudiera haber; asimismo se habrán recibido los ganchos y repasado el techo. Los muros exteriores estarán terminados, incluso el revestimiento exterior si lo lleva, así como la cubierta del edificio o al menos tres forjados sobre la planta en que se va a realizar el guarnecido. No se realizará el guarnecido cuando la temperatura ambiente sea inferior a 5°C. En las aristas verticales de esquina se colocarán guardavivos, aplomándolos y punteándolos con pasta de yeso en su parte perforada. Una vez colocado se realizará una maestra a cada uno de sus lados. En caso de guarnecido maestreado, se ejecutarán maestras de yeso a base de bandas de al menos 12 mm de espesor, en rincones, esquinas y guarniciones de huecos de paredes, en todo el perímetro del techo y en un mismo paño cada 3 m como mínimo. La pasta de yeso se utilizará inmediatamente después de su amasado, sin adición posterior de agua. Se aplicará la pasta entre maestras, apretándola contra la superficie, hasta enrasar con ellas. El espesor del guarnecido será de 12 mm y se cortará en las juntas estructurales del edificio. Cuando el espesor del guarnecido sea superior a 15 mm, se realizará por capas sucesivas de este espesor máximo, previo fraguado de la anterior, terminada rayada para mejorar la adherencia. Se evitarán los golpes y vibraciones que puedan afectar a la pasta durante su fraguado.

Revocos: Se habrán recibido los cercos de puertas y ventanas, bajantes, canalizaciones y demás elementos fijados a los paramentos. En caso de revoco tendido con mortero de cemento: el mortero de revoco se aplicará con llana, comenzando por la parte superior del paramento; el espesor total del revoco no será inferior a 8 mm. En caso de revoco proyectado con mortero de cemento: una vez aplicada una primera capa de mortero con el fratás de espesor no inferior a 3 mm, se proyectarán dos capas más, (manualmente con escobilla o mecánicamente) hasta conseguir un espesor total no inferior a 7 mm, continuando con sucesivas capas hasta conseguir la rugosidad deseada. En caso de revoco tendido con mortero de cal o estuco: se aplicará con fratás una primera capa de mortero de cal de dosificación 1:4 con grano grueso, debiéndose comenzar por la parte superior del paramento; una vez endurecida, se aplicará con el fratás otra capa de mortero de cal de dosificación 1:4 con el tipo de grano especificado. El espesor total del revoco no será inferior a 10 mm. En caso de revoco tendido con mortero preparado de resinas sintéticas: se iniciará el tendido por la parte superior del paramento. El mortero se aplicará con llana y la superficie a revestir se dividirá en paños no superiores a 10 m<sup>2</sup>. El espesor del revoco no será inferior a 1 mm. En caso de revoco proyectado con mortero preparado de resinas sintéticas: se aplicará el mortero manual o mecánicamente en sucesivas capas evitando las acumulaciones; la superficie a revestir se dividirá en paños no superiores a 10 m<sup>2</sup>. El espesor total del revoco no será inferior a 3 mm.

En caso de revoco con mortero preparado monocapa: si se ha aplicado una capa regularizadora para mejorar la planeidad del soporte, se esperará al menos 7 días para su endurecimiento. Se replantearán y realizarán juntas de despiece con junquillos adheridos a la fachada con el propio mortero de base del monocapa antes de empezar a aplicar el revestimiento. Las juntas de despiece horizontales se dispondrán cada 2,20 metros y las verticales cada 7 metros y tendrán un ancho entre 10 y 20 mm, respetando las juntas estructurales. Se colocará malla de fibra de vidrio tratada contra los álcalis (que quedará embutida entre dos capas de revestimiento) en: todos los puntos singulares (dinteles, forjados, etc.), cajas de persiana sobresaliendo un mínimo de 20 cm a cada lado con el cerramiento, huecos de ventana con tiras como mínimo de 20 por 40 cm colocadas en diagonal. Los encuentros entre soportes de distinta naturaleza se resolverán, marcando la junta o puentando la unión y armando el revestimiento con mallas.

El mortero predosificado industrialmente, se mezclará con agua y se aplicará en una única capa de unos 10 a 15 mm de espesor o en dos manos del producto si el espesor es mayor de 15 mm, dejando la primera con acabado rugoso. La aplicación se realizará mediante proyección mecánica (mediante máquinas de proyección continuas o discontinuas) o aplicación manual con llana. En caso de colocar refuerzos de malla de fibra de vidrio, de poliéster o metálica, se situará en el centro del espesor del revoco. La totalidad del producto se aplicará en las mismas condiciones climáticas. En climas muy secos, con viento, o temperaturas elevadas, se humedecerá la superficie con manguera y difusor para evitar una desecación excesiva. Los junquillos se retirarán a las 24 horas, cuando el mortero empiece a endurecer y tenga la consistencia suficiente para que no se deforme la línea de junta.

Se suspenderá la ejecución cuando la temperatura sea inferior a 0°C o superior a 30°C a la sombra, o en tiempo lluvioso cuando el paramento no esté protegido. Se evitarán golpes o vibraciones que puedan afectar al mortero durante el fraguado. En ningún caso se permitirán los secados artificiales. Una vez transcurridas 24 horas desde su ejecución, se mantendrá húmeda la superficie revocada hasta que haya fraguado.



### Tolerancias admisibles

Según el CTE DB HS 1, apartado 2.3.2., para conseguir CTE una resistencia media a la filtración, el revestimiento continuo exterior tendrá un espesor de entre 10 y 15 mm. En caso de revoco con mortero preparado monocapa, el espesor podrá ser de unos 10 a 20 mm.

### Condiciones de terminación

Enfoscados: La textura (fratasado o sin fratar) será lo bastante rugosa en caso de que sirva de soporte a otra capa de revoco o estuco. Se mantendrá húmeda la superficie enfoscada mediante riego directo hasta que el mortero haya fraguado, especialmente en tiempo seco, caluroso o con vientos fuertes. Este sistema de curado podrá sustituirse mediante la protección con revestimiento plástico si se retiene la humedad inicial de la masa durante la primera fase de endurecimiento. El acabado podrá ser: Fratasado, cuando sirva de soporte a un enlucido, pintura rugosa o aplacado con piezas pequeñas recibidas con mortero o adhesivo. Bruñido, cuando sirva de soporte a una pintura lisa o revestimiento pegado de tipo ligero o flexible o cuando se requiera un enfoscado más impermeable.

Guarnecidos: Sobre el guarnecido fraguado se enlucirá con yeso fino terminado con llana, quedando a línea con la arista del guardavivos, consiguiendo un espesor de 3 mm.

Revocos: Revoco tendido con mortero de cemento: admite los acabados repicado, raspado con rasqueta metálica, bruñido, a fuego o esgrafiado. Revoco tendido con mortero de cal o estuco: admite los acabados lavado con brocha y agua con o sin posterior picado, raspado con rasqueta metálica, alisado, bruñido o acabado con espátula. Revoco tendido con mortero preparado de resinas sintéticas: admite los acabados pétreos con llana, raspado o picado con rodillo de esponja. Revoco con mortero preparado monocapa: acabado en función de los pigmentos y la textura deseada (abujardado, bruñido, fratasado, lavado, etc.) que se obtienen a aplicando distintos tratamientos superficiales una vez aplicado el producto, o por proyección de áridos y planchado de la piedra cuando el mortero aún está fresco.

#### En cuanto al aislamiento acústico: Según CTE DB HR:

- En el caso de elementos de separación verticales con bandas elásticas cuyo acabado superficial sea enlucido, deben evitarse los contactos entre el enlucido de la hoja que lleva las bandas en superímetro y el enlucido del techo en su encuentro con el forjado superior. Para ello se prolongará la banda elástica o se ejecutará un corte entre ambos enlucidos. Para rematar la junta, podrán utilizarse cintas de celulosa microperforada.

### Control de ejecución, ensayos y pruebas

#### Control de ejecución

Puntos de observación.

Enfoscados: Comprobación del soporte: está limpio, rugoso y de adecuada resistencia (no yeso o análogos). Idoneidad del mortero conforme a proyecto. Tiempo de utilización después de amasado. Disposición adecuada del maestreado. Planeidad con regla de 1 m.

Guarnecidos: Comprobación del soporte: que no esté liso (rugoso, rayado, picado, salpicado de mortero), que no haya elementos metálicos en contacto y que esté húmedo en caso de guarnecidos. Se comprobará que no se añade agua después del amasado. Comprobar la ejecución de maestras o disposición de guardavivos.

Revocos: Comprobación del soporte: la superficie no está limpia y humedecida. Dosificación del mortero: se ajusta a lo especificado en proyecto.

#### Ensayos y pruebas

En general: Prueba escorrentía en exteriores durante dos horas. Dureza superficial en guarnecidos y enlucidos >40 shore.

Enfoscados: Planeidad con regla de 1 m.

Guarnecidos: Se verificará espesor según proyecto. Comprobar planeidad con regla de 1 m.

Revocos: Espesor, acabado y planeidad: defectos de planeidad superiores a 5 mm en 1 m, no se interrumpe el revoco en las juntas estructurales.

#### Conservación y mantenimiento

Una vez ejecutado el enfoscado, se protegerá del sol y del viento para permitir la hidratación, fraguado y endurecimiento del cemento.

## PINTURAS

### DESCRIPCIÓN

#### Descripción

Revestimiento continuo con pinturas y barnices de paramentos y elementos de estructura, carpintería, cerrajería e instalaciones, previa preparación de la superficie o no con imprimación, situados al interior o al exterior, que sirven como elemento decorativo o protector.

#### Criterios de medición y valoración de unidades

Metro cuadrado de superficie de revestimiento continuo con pintura o barniz, incluso preparación del soporte y de la pintura, mano de fondo y mano/s de acabado totalmente terminado, y limpieza final.

### PRESCRIPCIONES SOBRE LOS PRODUCTOS

#### Características y recepción de los productos que se incorporan a las unidades de obra

La recepción de los productos, equipos y sistemas se realizará conforme se desarrolla en la Parte II, Condiciones de recepción de productos. Este control comprende el control de la documentación de los suministros (incluida la del marcado CE cuando sea pertinente), el control mediante distintivos de calidad o evaluaciones técnicas de idoneidad y el control mediante ensayos.

Imprimación: servirá de preparación de la superficie a pintar, podrá ser: imprimación para galvanizados y metales no féreos, imprimación anticorrosivo (de efecto barrera o protección activa), imprimación para madera o tapaporos, imprimación selladora para yeso y cemento, imprimación previa impermeabilización de muros, juntas y sobre hormigones de limpieza o regulación y las cimentaciones, etc.

Pinturas y barnices: constituirán mano de fondo o de acabado de la superficie a revestir. Estarán compuestos de: Medio de disolución: agua (es el caso de la pintura al temple, pintura a la cal, pintura al silicato, pintura al cemento, pintura plástica, etc.); disolvente orgánico (es el caso de la pintura al aceite, pintura al esmalte, pintura martelé, laca nitrocelulósica, pintura de barniz para interiores, pintura de resina vinílica, pinturas bituminosas, barnices, pinturas intumescentes, pinturas ignífugas, pinturas intumescentes, etc.). Aglutinante (colas celulósicas, cal apagada, silicato de sosa, cemento blanco, resinas sintéticas, etc.).

Pigmentos. Aditivos en obra: antisiliconas, aceleradores de secado, aditivos que matizan el brillo, disolventes, colorantes,

tintes, etc.

En la recepción de cada pintura se comprobará, el etiquetado de los envases, en donde deberán aparecer: las instrucciones de uso, la capacidad del envase, el sello del fabricante. Los materiales protectores deben almacenarse y utilizarse de acuerdo con las instrucciones del fabricante y su aplicación se realizará dentro del periodo de vida útil del producto y en el tiempo indicado para su aplicación, de modo que la protección quede totalmente terminada en dichos plazos, según el CTE DB SE A apartado 3 durabilidad.

Las pinturas se almacenarán de manera que no soporten temperaturas superiores a 40°C, y no se utilizarán una vez transcurrido su plazo de caducidad, que se estima en un año. Los envases se mezclarán en el momento de abrirlos, no se batirá, sino que se removerá.

## **PRESCRIPCIÓN EN CUANTO A LA EJECUCIÓN POR UNIDADES DE OBRA**

### **Características técnicas de cada unidad de obra**

#### **Condiciones previas: soporte**

Según el CTE DB SE A apartado 10.6, inmediatamente antes de comenzar a pintar se comprobará que las superficies cumplen los requisitos del fabricante. El soporte estará limpio de polvo y grasa y libre de adherencias o imperfecciones. Para poder aplicar impermeabilizantes de silicona sobre fábricas nuevas, habrán pasado al menos tres semanas desde su ejecución. Si la superficie a pintar está caliente a causa del sol directo puede dar lugar, si se pinta, a cráteres o ampollas. Si la pintura tiene un vehículo al aceite, existe riesgo de corrosión del metal. En soportes de madera, el contenido de humedad será del 14-20% para exteriores y del 8-14% para interiores. Si se usan pinturas de disolvente orgánico las superficies a recubrir estarán secas; en el caso de pinturas de cemento, el soporte estará humedecido. Estarán recibidos y montados cercos de puertas y ventanas, canalizaciones, instalaciones, bajantes, etc.

Según el tipo de soporte a revestir, se considerará:

Superficies de yeso, cemento, albañilería y derivados: se eliminarán las eflorescencias salinas y la alcalinidad con un tratamiento químico; asimismo se rascarán las manchas superficiales producidas por moho y se desinfectará con fungicidas. Las manchas de humedades internas que lleven disueltas sales de hierro, se aislarán con productos adecuados. En caso de pintura cemento, se humedecerá totalmente el soporte.

Superficies de madera: en caso de estar afectada de hongos o insectos se tratará con productos fungicidas, asimismo se sustituirán los nudos mal adheridos por cuñas de madera sana y se sangrarán aquellos que presenten exudado de resina. Se realizará una limpieza general de la superficie y se comprobará el contenido de humedad. Se sellarán los nudos mediante goma laca dada a pincel, asegurándose que haya penetrado en las oquedades de los mismos y se liján las superficies.

Superficies metálicas: se realizará una limpieza general de la superficie. Si se trata de hierro se realizará un rascado de óxidos mediante cepillo metálico, seguido de una limpieza manual de la superficie. Se aplicará un producto que desengrase a fondo de la superficie. En cualquier caso, se aplicará o no una capa de imprimación tapaporos, selladora, anticorrosiva, etc.

#### **Compatibilidad entre los productos, elementos y sistemas constructivos**

Para prevenir el fenómeno electroquímico de la corrosión galvánica entre metales con diferente potencial, se adoptarán las siguientes medidas: Evitar el contacto entre dos metales de distinta actividad. En caso de no poder evitar el contacto, se deberá seleccionar metales próximos en la serie galvánica. Aislar eléctricamente los metales con diferente potencial. Evitar el acceso de agua y oxígeno a la zona de unión de los dos metales. En exteriores, y según el tipo de soporte, podrán utilizarse las siguientes pinturas y barnices: sobre ladrillo: cemento y derivados: pintura a la cal, al silicato, al cemento, plástica, al esmalte y barniz hidrófugo. sobre madera: pintura al óleo, al esmalte y barnices. sobre metal: pintura al esmalte. En interiores, y según el tipo de soporte, podrán utilizarse las siguientes pinturas y barnices: sobre ladrillo: pintura al temple, a la cal y plástica. sobre yeso o escayola: pintura al temple, plástica y al esmalte. sobre madera: pintura plástica, al óleo, al esmalte, laca nitrocelulósica y barniz. sobre metal: pintura al esmalte, pintura martelé y laca nitrocelulósica.

#### **Proceso de ejecución**

##### **Ejecución**

La temperatura ambiente no será mayor de 28 °C a la sombra ni menor de 12 °C durante la aplicación del revestimiento. El soleamiento no incidirá directamente sobre el plano de aplicación. En tiempo lluvioso se suspenderá la aplicación cuando el paramento no esté protegido. No se pintará con viento o corrientes de aire por posibilidad de no poder realizar los empalmes correctamente ante el rápido secado de la pintura.

Se dejarán transcurrir los tiempos de secado especificados por el fabricante. Asimismo se evitarán, en las zonas próximas a los paramentos en periodo de secado, la manipulación y trabajo con elementos que desprendan polvo o dejen partículas en suspensión.

Pintura al temple: se aplicará una mano de fondo con temple diluido, hasta la impregnación de los poros del ladrillo, yeso o cemento y una mano de acabado.

Pintura a la cal: se aplicará una mano de fondo con pintura a la cal diluida, hasta la impregnación de los poros del ladrillo o cemento y dos manos de acabado.

Pintura al silicato: se protegerán las carpinterías y vidrierías, dada la especial adherencia de este tipo de pintura y se aplicará una mano de fondo y otra de acabado.

Pintura al cemento: se preparará en obra y se aplicará en dos capas espaciadas no menos de 24 horas.

Pintura plástica, acrílica, vinílica: si es sobre ladrillo, yeso o cemento, se aplicará una mano de imprimación selladora y dos manos de acabado; si es sobre madera, se aplicará una mano de imprimación tapaporos, un plastecido de vetas y golpes con posterior lijado y dos manos de acabado.

Pintura al aceite: se aplicará una mano de imprimación con brocha y otra de acabado, espaciándolas un tiempo entre 24 y 48 horas.

Pintura al esmalte: previa imprimación del soporte se aplicará una mano de fondo con la misma pintura diluida en caso de que el soporte sea yeso, cemento o madera, o dos manos de acabado en caso de superficies metálicas.

Pintura martelé o esmalte de aspecto martelado: se aplicará una mano de imprimación anticorrosiva y una mano de acabado a pistola.

Laca nitrocelulósica: en caso de que el soporte sea madera, se aplicará una mano de imprimación no grasa y en caso de superficies metálicas, una mano de imprimación antioxidante; a continuación, se aplicaran dos manos de acabado a pistola de laca nitrocelulósica.

Barniz hidrófugo de silicona: una vez limpio el soporte, se aplicará el número de manos recomendado por el fabricante.

Barniz graso o sintético: se dará una mano de fondo con barniz diluido y tras un lijado fino del soporte, se aplicarán dos

manos de acabado.

#### **Condiciones de terminación**

Pintura al cemento: se regarán las superficies pintadas dos o tres veces al día unas 12 horas después de su aplicación.  
Pintura al temple: podrá tener los acabados lisos, picado mediante rodillo de picar o goteado mediante proyección a pistola de gotas de temple.

#### **Control de ejecución, ensayos y pruebas**

##### **Control de ejecución**

Se comprobará que se ha ejecutado correctamente la preparación del soporte (imprimación selladora, anticorrosivo, etc.), así como la aplicación del número de manos de pintura necesarios.

##### **Conservación y mantenimiento**

Se comprobará el aspecto y color, la inexistencia de desconchados, embolsamientos y falta de uniformidad, etc., de la aplicación realizada.

## **REVESTIMIENTOS DE SUELOS Y ESCALERAS**

### **REVESTIMIENTOS DE MADERA PARA SUELOS Y ESCALERAS**

#### **DESCRIPCIÓN**

##### **Descripción**

Revestimientos de suelos constituidos por elementos de madera, con diferentes formatos, colocados sobre el propio forjado (soporte) o sobre una capa colocada sobre el soporte (normalmente solera).

##### **Criterios de medición y valoración de unidades**

Metro cuadrado de pavimento con formado por tablillas adheridas a solera o tarima clavada o encolada a rastreles, colocado, incluyendo o no lijado y barnizado, incluso cortes, eliminación de restos y limpieza. Los revestimientos de peldaño y los rodapiés, se medirán y valorarán por metro lineal.

#### **PRESCRIPCIONES SOBRE LOS PRODUCTOS**

##### **Características y recepción de los productos que se incorporan a las unidades de obra**

La recepción de los productos, equipos y sistemas se realizará conforme se desarrolla en la Parte II, Condiciones de recepción de productos. Este control comprende el control de la documentación de los suministros (incluida la del marcado CE cuando sea pertinente), el control mediante distintivos de calidad o evaluaciones técnicas de idoneidad y el control mediante ensayos.

Solera: el soporte más habitual para la colocación de pavimentos de madera es la solera de mortero de cemento. Se recomienda como dosificación estándar la integrada por cemento CEM-II 32.5 y arena de río lavada con tamaño máximo de grano de 4 mm en proporciones de 1 a 3 respectivamente.

Suelos de madera (ver Parte II, Relación de productos con marcado CE, 8.4.1): pavimentos interiores formados por el ensamblaje de elementos de madera. Tipos: Suelos de madera macizos: parqué con ranuras o lengüetas. Lamparqué macizo. Parqué con sistema de interconexión. Tabla de parqué pre-ensamblada. Suelos de chapas de madera: parqué multicapa. Suelo flotante.

Parqué: está constituido por tablillas de pequeño tamaño adosadas unas a otras pero no unidas entre sí, formando figuras geométricas.

Según el tamaño de la tablilla, los suelos de parquet pueden ser: **Lamparqué**: para tablillas de longitud mínima de 200 mm (generalmente por encima de los 250 mm). Parqué taraceado: para tablillas menores de 200 mm de longitud (generalmente por debajo de 160 mm).

Para evitar el efecto de subida y rebosamiento del adhesivo por los cantos, se recomienda que las tablillas lleven una pequeña mecanización en el perímetro, o que los cantos de las tablillas presenten un cierto ángulo de bisel (mínimo recomendado 6°) hacia el interior. Para un mejor anclaje del adhesivo en la contracara de las tablillas se recomienda que lleven al menos 2 ranuras en contracara. Estas ranuras nunca serán de una profundidad mayor que 1/5 del grosor de la tablilla. Tarima tradicional (clavada o encolada a los rastreles): el grueso de las tablas puede ser de 18 a 22 mm. o mayor. Rastreles, para colocación de entarimados: se admite cualquier madera conífera o frondosa siempre que no presente defectos que comprometan la solidez de la pieza (nudos, fendas etc.). Las maderas más habituales son las de conífera de pino a abeto. La anchura habitual de los rastreles será de entre 50 y 70 mm.

Tarima o parqué flotante, está formado por: Capa base o soporte, de madera de conífera (generalmente de pino o abeto) de 2 mm de grosor, con la fibra recta, densidad mediana e hidrofugada. Esta capa es la que en la tarima instalada sirve de soporte a las demás y queda en contacto con la capa aislante. Capa intermedia o persiana, formada por un enlistonado también en madera de conífera de 9 mm. de grosor. Los listones van cosidos entre sí. Los listones de los extremos son sustituidos por tiras de contrachapado para dar mayor cohesión al machihembrado de testa de la tarima. Esta capa da la cohesión y flexibilidad al conjunto. Capa noble o de uso, constituida por un mosaico de tablas de  $\pm 3,2$  mm. de espesor, con disposición en paralelo y junta alternada. Las tres capas van encoladas entre sí con adhesivos de urea formol, de bajo contenido en formaldehídos. Las tarimas van machihembradas en todo su perímetro. Laminados. La composición del suelo laminado de alta prestación en general: Laminado de alta presión (HPL): es el componente exterior del conjunto. El laminado o estratificado de alta presión está formado por la superposición de tres elementos unidos entre sí mediante resinas, que se calientan y comprimen a alta presión formando una masa homogénea. Capa superficial: en contacto con el ambiente exterior, proporciona la resistencia a la abrasión. Está formada por una o varias finas láminas de composición similar al papel, impregnadas en resinas melamínicas y reforzadas con óxido de aluminio en polvo. Capa decorativa: es la capa intermedia, portadora del dibujo que se pretende reproducir. Su composición es similar a la anterior y también está impregnada en resina melamínica. Capa base. Está formada por varias planchas de papel Kraft impregnadas en resinas fenólicas, que proporcionan cohesión al conjunto y disipan calor e impactos.

Aglomerado o tablero soporte: es la base donde descansa el laminado. Consiste en un tablero aglomerado de partículas de madera, con fibras de composición especial, que aporta las características mecánicas, cohesivas y de resistencia a la deformación del pavimento. La durabilidad del tablero aglomerado varía según el tipo de producto seleccionado ( $850 \div 1.100$  kg/m<sup>3</sup>).

Refuerzo inferior: es la protección inferior del conjunto. Su misión es obtener un óptimo equilibrio higrotérmico interno de la pieza. Se constituye con una hoja compuesta por dos papeles Kraft entre los que se dispone una fina capa de polietileno.

Tarima para exteriores: Para tarimas en exterior se utilizan normalmente las que debido a sus propiedades físico-mecánicas son más aptas. También es posible utilizar otras bastante menos resistentes a la intemperie, pero a estas es imprescindible someterlas a tratamientos de cuperización, impregnación, y/o autoclave. Las primeras son de la familia de las frondosas tropicales. Todas ellas tienen una resistencia natural a la intemperie y sólo necesitan tratamiento de acabado si queremos resaltar o mantener su belleza a lo largo del tiempo. Las segundas pertenecen a la familia de las frondosas de zonas templadas y coníferas, estas maderas, salvo excepciones deben ser tratadas según la clase de riesgo al que van a ser expuestas.

Adhesivos: Adhesivos en dispersión acuosa de acetato de polivinilo: se recomiendan para el pegado de parquet mosaico y lamparquet de pequeños formatos (por debajo de 300 mm de longitud y 12 mm de grosor). Adhesivos de reacción: son productos a base de resinas epoxídicas o de poliuretano, exentos de solventes o productos volátiles. Se recomiendan para el pegado de grandes formatos. Existen los siguientes tipos: adhesivos de poliuretano monocomponentes y adhesivos de dos componentes. Se recomienda la utilización de adhesivos que mantengan su elasticidad a lo largo de su vida de servicio. Los adhesivos para la colocación de suelos flotantes deben ser como mínimo de la clase D2 según la norma UNE EN 204. No sirven a este efecto los adhesivos convencionales de pegado de lamparquet y parquet mosaico.

Aislante: laminas aislantes de espuma de polietileno (tarima flotante).

Barrera contra el vapor. Cuando sea necesario disponer barrera de vapor y salvo especificación en sentido contrario en el proyecto, estará integrada por films de polietileno PE-80 o PE-100, de 0,15 a 0,20 mm de espesor

Materiales de juntas: relleno con materiales flexibles.

Material auxiliar: para tarimas clavadas se recomienda la utilización de clavos de 1,3 x 35 mm o 1,4 x 40 mm. En caso de utilizar grapas serán como mínimo de la misma longitud que los clavos. Con el fin de limitar el riesgo de resbalamiento, los suelos tendrán una clase (resistencia al deslizamiento) adecuada conforme al DB-SU 1, en función del uso y localización en el edificio. Según el CTE DB HS 1, apartado 2.3.2, cuando se trate de revestimiento exterior, debe tener una resistencia a filtración.

### **Almacenamiento y manipulación (criterios de uso, conservación y mantenimiento)**

Las cajas se transportarán y almacenarán en posición horizontal. El pavimento se aclimatará en el lugar de instalación, como mínimo 48 horas antes en el embalaje original. El plástico deberá ser retirado en el mismo momento de efectuar el trabajo. Durante el almacenaje e instalación, la temperatura media y la humedad relativa deben ser las mismas que existirán en el momento de habitar el edificio. En la mayoría de los casos, esto significa que la temperatura, antes y durante la instalación, debe ser entre 18°C y 28°C y la tasa de humedad entre 35% a 65%. Los parquets se deben almacenar en obra al abrigo de la intemperie, en local fresco, ventilado, limpio y seco. Se apilarán dejando espacios libres entre la madera el suelo y las paredes. Si las tablas, tablillas o paneles llegan envueltos en plástico retráctil se mantendrán en su envoltorio hasta su utilización. Si los parquets llegan agrupados en palets se mantendrán en estos hasta su utilización. Los barnices y adhesivos se almacenarán en locales frescos y secos a temperaturas entre 13 y 25°C en sus envases cerrados y protegidos de la radiación solar directa u otras fuentes de calor. Normalmente en estas condiciones pueden almacenarse hasta 6 meses sin pérdida de sus propiedades.

## **PRESCRIPCIÓN EN CUANTO A LA EJECUCIÓN POR UNIDADES DE OBRA**

### **Características técnicas de cada unidad de obra**

#### **Condiciones previas: soporte**

El soporte, (independientemente de su naturaleza y del sistema de colocación del revestimiento de madera que vaya a recibir), deberá estar limpio y libre de elementos que puedan dificultar la adherencia, el tendido de rastreles o el correcto asentamiento de las tablas en los sistemas de colocación flotante. El soporte deberá ser plano y horizontal antes de iniciarse la colocación del parquet. El revestimiento de madera se colocará cuando el local disponga de los cerramientos exteriores acristalados, para evitar la entrada de agua de lluvias, los efectos de las heladas, las variaciones excesivas de la humedad relativa y la temperatura etc. Los materiales de paredes y techos deberán presentar una humedad inferior al 2,5 %, salvo los yesos y pinturas que podrán alcanzar el 5 %. No se iniciarán los trabajos de colocación hasta que se alcancen (y mantengan) las siguientes condiciones de humedad relativa de los locales: En zonas de litoral: por debajo del 70%. En zonas del interior peninsular: por debajo del 60%. Las pruebas de instalaciones de abastecimiento y evacuación de aguas, electricidad, calefacción, aire acondicionado, incluso colocación de aparatos sanitarios, deberán realizarse antes de iniciar los trabajos de colocación del suelo de madera. La colocación de otros revestimientos de suelos tales como los cerámicos, mármol etc., en zonas de baños, cocinas y mesetas de entrada a pisos estará concluida antes de iniciar la colocación del revestimiento de madera. En cualquier caso se asegurará el secado adecuado de los morteros con que se reciben estos revestimientos. Los trabajos de tendido de yeso blanco y colocación de escayolas estarán terminados. Los cercos o precercos de hueco de puerta estarán colocados.

#### **Compatibilidad entre los productos, elementos y sistemas constructivos**

Para prevenir el fenómeno electroquímico de la corrosión galvánica entre metales con diferente potencial, se adoptarán las siguientes medidas: Evitar el contacto entre dos metales de distinta actividad. En caso de no poder evitar el contacto, se deberá seleccionar metales próximos en la serie galvánica. Aislar eléctricamente los metales con diferente potencial. Evitar el acceso de agua y oxígeno a la zona de unión de los dos metales. Cuando sea preciso mejorar las prestaciones del barniz de fábrica de la tarima flotante según los requisitos de uso del local en que se va a colocar, se deberá prever la compatibilidad de nuevo producto con el barniz original aplicado en fábrica.

#### **Proceso de ejecución**

##### **Ejecución**

Solera: El mortero se verterá sobre forjado limpio. Se extenderá con regla y se alisará con llana (no con plancha). El grosor mínimo de las soleras será de 3 cm. En el caso de que la solera incluya tuberías de agua (sanitarias o de calefacción) estas deberán estar aisladas y el espesor mínimo recomendado anteriormente se medirá por encima del aislamiento. En el caso de instalaciones de calefacción o suelo radiante se seguirán en este respecto las recomendaciones del fabricante del sistema.

Colocación de parquet encolado: Se recomienda no realizar trabajos de encolado o de acabado por debajo de 10 ° C, ni por encima de 30°C. Los adhesivos se pueden aplicar con espátula dentada u otra herramienta que se adapte al tipo de adhesivo. Se seguirán las recomendaciones de aplicación y dosificación del fabricante del adhesivo. Salvo especificación en sentido contrario por parte del fabricante del adhesivo, se recomienda un tiempo mínimo de tránsito de 24 horas y un tiempo mínimo de espera para el lijado de 72 h. Para iniciar la colocación de las tablillas, se verterá sobre el soporte la cantidad

adecuada de adhesivo y se extenderá uniformemente con una espátula dentada, trabajando sobre la pasta varias veces con amplios movimientos en semicírculo, para que se mezcle bien el adhesivo. Una vez extendido el pegamento se colocarán las tablas de parquet, según el diseño elegido. Las tablas se empujarán suavemente unas contra otras, presionando a la vez hacia abajo, para su perfecto asentamiento y encolado. El pavimento recién colocado no deberá ser transitado al menos durante 24 horas después del pagado para dar tiempo al fraguado completo del adhesivo. Una vez realizada la colocación, comienza el lijado y el barnizado. El proceso completo de lijado requiere diversas pasadas con lijas de diferentes granos, dependiendo de los desniveles de la superficie y de la madera instalada. Si después del pase de lija, se observan grietas, fisuras o imperfecciones, deberá aplicarse un emplaste que no manche la madera, llene las juntas y permita el lijado y pulido final en breve tiempo. Por último, se realizará el barnizado, que consiste en el lijado y afinado de la madera aplicando dos, tres o más capas de barniz para conseguir el acabado deseado. La duración del secado varía según el tipo de barniz, espesor de película, temperatura, humedad del aire, etc., no siendo recomendable pisar la superficie antes de las 24 horas después de la aplicación del barniz. No obstante el barniz continuará fraguando hasta conseguir su máxima dureza a partir de los 18-20 días de su aplicación. El proceso culminará con la instalación del rodapié.

**Colocación de tarima flotante:** Se dispondrá sobre el soporte (o sobre los pliegos de polietileno) una lámina de espuma de polietileno de un grosor mínimo de 2mm. Las bandas se deberán colocar en sentido perpendicular a las lamas. Si las dimensiones de los locales sobrepasan ciertos límites, deberán disponerse juntas de expansión que puedan absorber los movimientos de hinchazón y merma que sufren este tipo de pavimentos. Estas juntas de expansión serán de una anchura mínima de 10 mm. Los lugares más adecuados para disponer las juntas de expansión son los arranques de pasillo, los pasos de puerta, y los estrechamientos entre tabiques que separan distintos espacios del recinto. Para rematar el extremo final de cada hilada se podrán utilizar recortes de longitudes cualesquiera, sin embargo en tramos intermedios no son admisibles recortes de longitud inferior a tres veces el ancho de la tabla. Las lamas deberán encolarse en todo su perímetro (testas y cantos). Los parquetes flotantes deberán llevar en todo el perímetro juntas de expansión de una anchura mínima del 0,15 % de la dimensión del recinto perpendicular al sentido de colocación, y como mínimo de 1 cm. Esta junta deberá disponerse también en todos los elementos que atraviesen el parquet (tuberías de distintos tipos de instalaciones) y en las zonas de contacto con elementos de carpintería (cercos de puerta).

**Colocación de tarima tradicional (parquet sobre rastreles):** Los sistemas de rastreles son dos, flotante, el sistema de rastreles (simple, doble, etc.), apoya sobre el soporte pero no se fija a este o fijo, el sistema de rastreles se fija al soporte, lo que a su vez puede realizarse mediante diferentes sistemas secos, (pegados al soporte; atornillados sobre tacos; clavados mediante sistema de impacto u otros), o húmedos (discontinuos, el rastrel apoya en distintos puntos sobre pellas de yeso blanco o negro o continuos, el rastrel apoya en toda su longitud sobre un mortero de cemento. Se dispondrán clavos alternados a ambos lados del rastrel cada 40 cm de longitud como máximo y en posición oblicua, para facilitar el agarre del rastrel sobre la pasta o mortero). Distribución, colocación y nivelación de los rastreles: se iniciará la colocación disponiendo en el perímetro del recinto una faja de rastreles al objeto de proporcionar superficie de apoyo a los remates de menores dimensiones. Se guardará en todo momento una separación mínima de 2 cm respecto a los muros o tabiques. Se recomienda la distribución de los rastreles paralela a la dirección menor del recinto. En los sistemas húmedos la chapa o espesor de mortero entre la cara inferior del rastrel y el forjado o superficie de soporte será como mínimo de 2 cm. Los cantos del rastrel deberán quedar totalmente embebidos en la pasta o mortero.

**Colocación de las tablas clavada:** salvo especificación en sentido contrario, la tablazón se dispondrá siempre en sentido paralelo a la dirección mayor del recinto. Se nivelarán y fijarán los rastreles: de modo flotante sobre cuñas niveladoras, o sobre soportes o calzos, recibidos con mortero de cemento, y si la calidad del soporte es adecuada, también se colocan pegados. Si los rastreles se han recibido en húmedo no se iniciará la colocación hasta comprobar que la humedad del mortero es inferior al 2,5 % y la del rastrel inferior al 18 %. La fijación de la tabla al rastrel se hará clavando sobre macho, con clavos de hierro de cabeza plana o con grapas, con clavadoras semiautomáticas o automáticas. Los clavos que hayan quedado mal afianzados se embutirán manualmente con martillo y puntero. Los clavos deberán penetrar como mínimo 2 cm en el rastrel. Los clavos deberán quedar embutidos en la madera en toda su longitud para evitar problemas de afianzamiento entre sí de las tablas. El ángulo de clavado debe aproximarse a 45 °. Cada tabla deberá quedar clavada y apoyada como mínimo sobre dos rastreles excepto en los remates de los perímetros. En general, no se utilizarán piezas menores de 40 cm salvo en los remates de los perímetros. En los paños paralelos a las tablas se dejará una junta perimetral del 0,15% de la anchura del entablado (dimensión en sentido perpendicular a las tablas). En todo caso la junta deberá quedar totalmente cubierta por el rodapié y éste deberá permitir el movimiento libre de la tablazón.

**Colocación de las tablas pegadas:** se seguirán las instrucciones del fabricante del adhesivo en cuanto a dosificación, separación entre rastreles, grosor de los cordones, etc.

**Acabado:** La tarima puede venir barnizada o aceitada de fábrica ser lijada y el barnizada en obra después de su colocación. El proceso completo de lijado requiere diversas pasadas con lijas de diferentes granos, dependiendo de los desniveles de la superficie y de la madera instalada. Si después del pase de lija, se observan grietas, fisuras o imperfecciones, deberá aplicarse un emplaste que no manche la madera, llene las juntas y permita el lijado y pulido final en breve tiempo.

Por último, se realizará el barnizado, que consiste en el lijado y afinado de la madera aplicando dos, tres o más capas de barniz para conseguir el acabado deseado. La duración del secado varía según el tipo de barniz, espesor de película, temperatura, humedad del aire, etc., no siendo recomendable pisar la superficie antes de las 24 horas después de la aplicación del barniz. No obstante, el barniz continuará fraguando hasta conseguir su máxima dureza a partir de los 18-20 días de su aplicación. El proceso culmina con la instalación del rodapié.

**Colocación de parquet sobre suelos con sistemas de calefacción radiante:** El sistema de colocación de parquet más adecuado a las instalaciones de calefacción sobre suelo radiante es el parquet encolado. Se deben utilizar referentemente formatos pequeños. En todo caso el grosor del parquet será menor o igual que 2,2 cm. En este caso el contenido de humedad de la solera será inferior al 2%. No se iniciarán trabajos de colocación hasta que la solera haya alcanzado la temperatura ambiente. Se recomienda un espesor mínimo de la solera de 3 cm contados por encima de las tuberías de conducción del sistema.

**Tarimas exteriores:** La instalación comienza con la disposición, nivelado y sujeción de los rastreles. Los rastreles se nivelarán recibidos sobre mortero de cemento; atornillados o sujetos mediante otro sistema al soporte existente; flotantes apoyados sobre grava o arena acondicionada; flotantes sobre calzos niveladores; flotantes elevados sobre soportes regulables en altura. La separación entre rastreles estará en función de la tarima a instalar, entre 30 y 40 cm. Las tarimas utilizadas para su instalación en exteriores llegan de fábrica: las aristas de sus cantos son redondeadas, no llevan machos de

unión, las hembras tienen un fresado especial dependiendo de la grapa de sujeción que se utilice para su anclaje o con un fresado antideslizante. Esta tarima se puede sujetar al rastrel atornillada realizando taladros previos o realizar su instalación utilizando grapas de acero u otros materiales plásticos atornilladas al rastrel. Las garras de estas grapas se introducen en las hembras de la tarima permitiendo la sujeción al ser apretadas contra el rastrel, marcando a la vez la separación obligatoria entre las tablas para la evacuación del agua. La tarima para exteriores, tanto si es madera natural apta sin tratamiento, como si es otro tipo de madera debidamente tratada, será tratada en obra aplicando una capa de aceite a base de linaza.

**En cuanto al aislamiento acústico: Según CTE DB HR:**

- **Previamente a la colocación del material aislante a ruido de impactos, el forjado debe estar limpio de restos que puedan deteriorar el material aislante.**
- **El material aislante a ruido de impacto cubrirá toda la superficie del forjado y no debe interrumpirse su continuidad, para ello se sellarán las capas de material aislante, conforme a lo establecido por el fabricante.**
- **En el caso de que el suelo flotante estuviera formado por una capa de mortero sobre un material aislante a ruido de impactos y éste no fuera impermeable, debe protegerse con una barrera impermeable.**
- **Los encuentros entre el suelo flotante y los elementos de separación verticales, tabiques y pilares, deben realizarse de tal manera que se eliminen contactos rígidos entre el suelo flotante y los elementos constructivos perimétricos.**

Barrera contra el vapor: Cuando sea necesario se colocará solapando los pliegos 20 cm como mínimo y subiendo en el perímetro hasta la altura del rodapié. En el caso de que el soporte sea una solera de mortero de cemento la barrera de vapor se colocará preferentemente debajo de ésta. Se dispondrá barrera de vapor en las soleras o forjados de planta baja de edificaciones de una sola altura y en los edificios de varias alturas en los forjados de primera planta, cuando bajo ésta haya locales no calefactados, tales como garajes, o almacenes.

Juntas: La media de la anchura de las juntas no deberá sobrepasar por término medio el 2% de la anchura de la pieza. Las juntas serán como máximo de 3 mm.

#### **Tolerancias admisibles**

Productos: Las lamas de la tarima flotante cumplirán las siguientes tolerancias: Espesor de la chapa superior o capa noble:  $\square$  2,5 mm. Desviación admisible en anchura:  $\square$  0,1%. Desviación admisible en escuadría:  $\square$  0,2% respecto a la anchura. Curvatura de canto:  $\square$  0,1% respecto a la longitud. Curvatura de cara:  $\square$  0,2% respecto a la anchura. Juntas perimetrales: deben disponerse juntas de  $5 \pm 1$  mm. Tolerancias de colocación: Diseños en damero (paneles de parquet mosaico o lamparquet): la desviación de alineación entre dos paneles consecutivos será menor de 2 mm. La desviación de alineación "acumulada" en una longitud de 2 m de paneles será de 5 mm. Diseños en espiga (lamparquet y tarima): la desviación máxima de alineación entre las esquinas de las tablas en cualquier tramo de 2 m de longitud de una misma hilada, será menor de 2 mm.

Diseño en junta regular (lamparquet y tarima): las juntas de testa entre dos tablas alternas (no adyacentes pertenecientes a hiladas diferentes deben quedar alineadas entre sí con una tolerancia de: lamparquet  $\pm 2$  mm, la tarima,  $\pm 3$  mm. El extremo de cada pieza debe coincidir con el punto medio de las piezas adyacentes con una tolerancia (b) de: lamparquet  $\pm 2$  mm, tarima  $\pm 3$  mm.

#### **Condiciones de terminación**

Las tarimas flotantes se barnizan normalmente en fábrica. No obstante se podrán mejorar las prestaciones del barniz de fábrica según los requisitos de uso del local en que se va a colocar.

#### **Control de ejecución, ensayos y pruebas**

##### **Control de ejecución**

Soporte: planitud local: se medirá con regla de 20 cm no debiendo manifestarse flechas superiores a 1 mm cualquiera que sea el lugar y la orientación de la regla. Planitud general: se medirá con regla de 2 m. Se distinguen los siguientes casos: parquets encolados, (no deben manifestarse flechas de más de 5 mm cualquiera que sea el lugar y la orientación de la regla). Parquets flotantes, (no deben manifestarse flechas de más de 3 mm). Horizontalidad: se medirá con regla de 2 m y nivel, no debiendo manifestarse desviaciones de horizontalidad superiores al 0,5 % cualquiera que sea el lugar y la orientación de la regla.

Solera: medición de contenido de humedad, previamente a la colocación de cualquier tipo de suelo de madera será inferior al 2,5 %. Las mediciones de contenido de humedad de la solera se harán a una profundidad aproximada de la mitad del espesor de la solera, y en todo caso a una profundidad mínima de 2 cm.

Entarimado: colocación de rastreles, paralelismo entre sí de los rastreles, nivelación de cada rastrel (en sentido longitudinal), nivelación entre rastreles (en sentido transversal).

Controles finalizada la ejecución. Entarimado: una vez finalizado el enrastrelado, los rastreles deberán quedar nivelados en los dos sentidos (cada rastrel y entre rastreles).

##### **Conservación y mantenimiento**

En obra puede suceder que transcurran varias semanas (o incluso meses) desde la colocación del parquet (cualquiera que sea el sistema) hasta el inicio de operaciones de acabado. En este caso se protegerá con un material transpirable. En el caso de los parquets barnizados en fábrica, dadas sus características de acabado y su rapidez de colocación, se realizarán si es posible, después de los trabajos de pintura. Durante los trabajos de acabado se mantendrán las condiciones de higrometría de los locales.

## **REVESTIMIENTOS CERÁMICOS PARA SUELOS Y ESCALERAS**

### **DESCRIPCIÓN**

#### **Descripción**

Revestimiento para acabados de suelos interiores, exteriores y peldaños de escaleras con baldosas cerámicas esmaltadas o no, con mosaico cerámico de vidrio, y piezas complementarias y especiales, recibidos al soporte mediante material de agarre, con o sin acabado rejuntado.

#### **Criterios de medición y valoración de unidades**

Metro cuadrado de embaldosado realmente ejecutado, incluyendo cortes, parte proporcional de piezas complementarias y especiales, rejuntado, eliminación de restos y limpieza. Los revestimientos de peldaño y los rodapiés, se medirán y valorarán por metro lineal.

## **PRESCRIPCIONES SOBRE LOS PRODUCTOS**

### **Características y recepción de los productos que se incorporan a las unidades de obra**

La recepción de los productos, equipos y sistemas se realizará conforme se desarrolla en la Parte II, Condiciones de recepción de productos. Este control comprende el control de la documentación de los suministros (incluida la del marcado CE cuando sea pertinente), el control mediante distintivos de calidad o evaluaciones técnicas de idoneidad y el control mediante ensayos.

Baldosas cerámicas (ver Parte II, Relación de productos con marcado CE, 8.3.4): Gres esmaltado: baldosas con absorción de agua baja o media - baja, prensadas en seco, esmaltadas. Adecuadas para suelos interiores y exteriores. Gres porcelánico: baldosas con muy baja absorción de agua, prensadas en seco o extruídas para suelos interiores y exteriores. Hay dos tipos básicos: gres porcelánico no esmaltado y gres porcelánico esmaltado. Baldosín catalán: baldosas con absorción de agua desde media - alta a alta o incluso muy alta, extruídas, generalmente no esmaltadas. Se utiliza para solado de terrazas, balcones y porches. Gres rústico: baldosas con absorción de agua baja o media - baja, extruídas, generalmente no esmaltadas. Para revestimiento de solados exteriores. Barro cocido: baldosas con de apariencia rústica y alta absorción de agua, en su mayoría no esmaltadas.

Sistemas: conjuntos de piezas con medidas, formas o colores diferentes que tienen una función común: Sistemas para escaleras; incluyen peldaños, tabicas, rodapiés o zanquines, generalmente de gres. Sistemas para piscinas: incluyen piezas planas y tridimensionales. Son generalmente esmaltadas y de gres. Deben tener buena resistencia a la intemperie y a los agentes químicos de limpieza y aditivos para aguas de piscina.

Mosaico: podrá ser de piezas cerámicas, de gres o esmaltadas, o mosaico de vidrio. Piezas complementarias y especiales, de muy diversas medidas y formas: listeles, tacos, tiras y algunas molduras y cenefas.

Características mínimas que deben cumplir todas las baldosas cerámicas El dorso de las piezas tendrá rugosidad suficiente, preferentemente con entalladuras en forma de "cola de milano", y una profundidad superior a 2 mm. Características dimensionales. Expansión por humedad, máximo 0,6 mm/m. Resistencia química a productos domésticos y a bases y ácidos. Resistencia a las manchas. Resistencia al deslizamiento, para evitar el riesgo de resbalamiento de los suelos, según su uso y localización en el edificio se le exigirá una clase u otra (tabla 1.1. del CTE DB SU 1). Según el CTE DB HS 1, apartado 2.3.2, cuando se trate de revestimiento exterior, debe tener una resistencia a filtración determinada, según el CTE DB HS 1.

Bases para embaldosado (suelos): Sin base o embaldosado directo: sin base o con capa no mayor de 3 mm, mediante película de polietileno, fieltro bituminoso, esterilla especial, etc. Base de arena o gravilla: con arena gruesa o gravilla natural o de machaqueo de espesor inferior a 2 cm. para nivelar, rellenar o desolidarizar. Debe emplearse en estado seco. Base de arena estabilizada: con arena natural o de machaqueo estabilizada con un conglomerante hidráulico. Puede servir de relleno. Base de mortero o capa de regularización: con mortero pobre, de espesor entre 3 y 5 cm., para posibilitar la colocación con capa fina o evitar la deformación de capas aislantes. Base de mortero armado: mortero armado con mallazo, el espesor puede estar entre 4 y 6 cm. Se utiliza como capa de refuerzo para el reparto de cargas y para garantizar la continuidad del soporte.

Sistema de colocación en capa gruesa: para su colocación se pueden usar morteros industriales (secos, húmedos), semiterminados y hechos en obra. Material de agarre: mortero tradicional (MC) (ver Parte II, Relación de productos con marcado CE, 19.1.12).

Sistema de colocación en capa fina, adhesivos (ver Parte II, Relación de productos con marcado CE, 8.3.3): Adhesivos cementosos o morteros cola (C): constituido por conglomerantes hidráulicos, cargas minerales y aditivos orgánicos. Hay dos clases principales: adhesivo cementoso normal (C1) y adhesivo cementoso mejorado (C2). Adhesivos en dispersión o pastas adhesivas (D): constituido por un conglomerante orgánico, aditivos orgánicos y cargas minerales. Existen dos clases: adhesivo en dispersión normal (D1) y adhesivo en dispersión mejorado (D2). Adhesivos de resinas reactivas (R): constituido por resinas sintéticas, aditivos orgánicos y cargas minerales. Existen dos clases principales: adhesivo de resinas reactivas normal (R1) y adhesivo de resinas reactivas mejorado (R2). Características de los materiales de agarre: adherencia mecánica y química, tiempo abierto, deformabilidad, durabilidad a ciclos de hielo y deshielo, etc.

Material de rejuntado: Material de rejuntado cementoso (CG): constituido por conglomerantes hidráulicos, cargas minerales y aditivos orgánicos, que solo tienen que mezclarse con agua o adición líquida justo antes de su uso. Existen dos clases: normal (CG1) y mejorado (CG2). Sus características fundamentales son: resistencia a abrasión; resistencia a flexión; resistencia a compresión; retracción; absorción de agua.

Material de rejuntado de resinas reactivas (RG): constituido por resinas sintéticas, aditivos orgánicos y cargas minerales. Sus características fundamentales son: resistencia a abrasión; resistencia a flexión; resistencia a la compresión; retracción; absorción de agua. Lechada de cemento (L): producto no normalizado preparado in situ con cemento Portland y cargas minerales.

Material de relleno de las juntas (ver Parte II, Relación de productos con marcado CE, según material): Juntas estructurales: perfiles o cubrecantos de plástico o metal, másticos, etc. Juntas perimetrales: poliestireno expandido, silicona. Juntas de partición: perfiles, materiales elásticos o material de relleno de las juntas de colocación. Con el fin de limitar el riesgo de resbalamiento, los suelos tendrán una clase (resistencia al deslizamiento) adecuada conforme al DB-SU 1, en función del uso y localización en el edificio.

## **PRESCRIPCIÓN EN CUANTO A LA EJECUCIÓN POR UNIDADES DE OBRA**

### **Características técnicas de cada unidad de obra**

#### **Condiciones previas: soporte**

La puesta en obra de los revestimientos cerámicos se llevará a cabo por profesionales especialistas con la supervisión de la dirección facultativa. En general, el soporte para la colocación de baldosas debe reunir las siguientes características: estabilidad dimensional, flexibilidad, resistencia mecánica, sensibilidad al agua, planeidad. En cuanto a la estabilidad dimensional del soporte base se comprobarán los tiempos de espera desde la fabricación. En cuanto a las características de la superficie de colocación, reunirá las siguientes:

Planeidad: Capa gruesa: se comprobará que pueden compensarse las desviaciones con espesor de mortero. Capa fina: se comprobará que la desviación máxima con regla de 2 m, no excede de 3 mm.

Humedad: Capa gruesa: en la base de arena (capa de desolidarización) se comprobará que no hay exceso de humedad. Capa fina: se comprobará que la superficie está aparentemente seca.

Limpieza: ausencia de polvo, pegotes, aceite, etc.

Flexibilidad: la flecha activa de los forjados no será superior a 10 mm.

Resistencia mecánica: el forjado deberá soportar sin rotura o daños las cargas de servicio, el peso permanente del

revestimiento y las tensiones del sistema de colocación.

Rugosidad: en caso de soportes muy lisos y poco absorbentes, se aumentará la rugosidad por picado u otros medios. En caso de soportes disgregables se aplicará una imprimación impermeabilizante.

Impermeabilización: sobre soportes de madera o yeso será conveniente prever una imprimación impermeabilizante.

Humedad: en caso de capa fina, la superficie tendrá una humedad inferior al 3%. En algunas superficies como soportes preexistentes en obras de rehabilitación, pueden ser necesarias actuaciones adicionales para comprobar el acabado y estado de la superficie (rugosidad, porosidad, dureza superficial, presencia de zonas huecas, etc.) En soportes deformables o sujetos a movimientos importantes, se usará el material de rejuntado de mayor deformabilidad. En caso de embaldosado tomado con capa fina sobre madera o revestimiento cerámico existente, se aplicará previamente una imprimación como puente de adherencia, salvo que el adhesivo a utilizar sea C2 de dos componentes, o R. En caso de embaldosado tomado con capa fina sobre revestimiento existente de terrazo o piedra natural, se tratará éste con agua acidulada para abrir la porosidad de la baldosa preexistente.

### **Proceso de ejecución**

#### **Ejecución**

Condiciones generales: La colocación se realizará en unas condiciones climáticas normales (5 °C a 30 °C), procurando evitar el soleado directo, las corrientes de aire, lluvias y aplicar con riesgo de heladas.

Preparación: Aplicación, en su caso, de base de mortero de cemento. Disposición de capa de desolidarización, caso de estar prevista en proyecto. Aplicación, en su caso, de imprimación- Existen dos sistemas de colocación: **Colocación** en capa gruesa: se coloca la cerámica directamente sobre el soporte, aunque en los suelos se debe de prever una base de arena u otro sistema de desolidarización. Colocación en capa fina: se realiza generalmente sobre una capa previa de regularización del soporte.

Ejecución:

Amasado: Con adhesivos cementosos: según recomendaciones del fabricante, se amasará el producto hasta obtener una masa homogénea y cremosa. Finalizado el amasado, se mantendrá la pasta en reposo durante unos minutos. Antes de su aplicación se realizará un breve amasado con herramienta de mano. Con adhesivos en dispersión: se presentan listos para su uso. Con adhesivos de resinas reactivas: según indicaciones del fabricante.

Colocación general: Es recomendable, al colocar, mezclar piezas de varias cajas. Las piezas cerámicas se colocarán sobre la masa extendida presionándola por medio de ligeros golpes con un mazo de goma y moviéndolas ligeramente hasta conseguir el aplastamiento total de los surcos del adhesivo para lograr un contacto pleno. Las baldosas se colocarán dentro del tiempo abierto del adhesivo, antes de que se forme una película seca en la superficie del mismo que evite la adherencia. Se recomienda extender el adhesivo en paños no mayores de 2m<sup>2</sup>. En caso de mosaicos: el papel de la cara vista se desprenderá tras la colocación y la red dorsal quedará incorporada al material de agarre. En caso de productos porosos no esmaltados, se recomienda la aplicación de un producto antiadherente del cemento, previamente a las operaciones de rejuntado para evitar su retención y endurecimiento sobre la superficie del revestimiento.

Juntas. La separación mínima entre baldosas será de 1,5 mm. En caso de soportes deformables, la separación entre baldosas será mayor o igual a 3 mm.

Juntas de colocación y rejuntado: puede ser aconsejable llenar parcialmente las juntas de colocación con tiras de un material compresible antes de llenarlas a tope. El material compresible no debería adherirse al material de rejuntado o, en otro caso, debe cubrirse con una cinta de desolidarización. Estas cintas son generalmente autoadhesivas. La profundidad mínima del rejuntado será de 6mm. Se deberán rellenar a las 24 horas del embaldosado.

Juntas de movimiento estructurales: deberán llegar al soporte, incluyendo la capa de desolidarización si la hubiese, y su anchura debe ser, como mínimo, la de la junta del soporte. Se rematan usualmente rellenándolas con materiales de elasticidad duradera.

Juntas de movimiento perimetrales: evitarán el contacto del embaldosado con otros elementos tales como paredes, pilares exentos y elevaciones de nivel mediante se deben prever antes de colocar la capa de regularización, y dejarse en los límites de las superficies horizontales a embaldosar con otros elementos tales como paredes, pilares... Se puede prescindir de ellas en recintos con superficies menores de 7 m<sup>2</sup>. Deben ser juntas continuas con una anchura mayor o igual de 5mm. Quedarán ocultas por el rodapié o por el revestimiento adyacente. Deberán estar limpias de restos de materiales de obra y llegar hasta el soporte.

Juntas de partición (dilatación): la superficie máxima a revestir sin estas juntas es de 50 m<sup>2</sup> a 70 m<sup>2</sup> en interior, y de la mitad de estas en el exterior. La posición de las juntas deberá replantearse de forma que no estén cruzadas en el paso, si no deberían protegerse. Estas juntas deberán cortar el revestimiento cerámico, el adhesivo y el mortero base con una anchura mayor o igual de 5 mm. Pueden rellenarse con perfiles o materiales elásticos.

Corte y taladrado: Los taladros que se realicen en las piezas para el paso de tuberías, tendrán un diámetro de 1 cm mayor que el diámetro de estas. Siempre que sea posible los cortes se realizarán en los extremos de los paramentos.

#### **Tolerancias admisibles**

Características dimensionales para colocación con junta mínima:

Longitud y anchura/ rectitud de lados: Para  $L \leq 100$  mm  $\pm 0,4$  mm. Para  $L > 100$  mm  $\pm 0,3\%$  y  $\pm 1,5$  mm.

Ortogonalidad: Para  $L \leq 100$  mm  $\pm 0,6$  mm. Para  $L > 100$  mm  $\pm 0,5\%$  y  $\pm 2,0$  mm.

Planitud de superficie: Para  $L \leq 100$  mm  $\pm 0,6$  mm.  $L > 100$  mm  $\pm 0,5\%$  y  $+ 2,0/- 1,0$  mm. Según el CTE DB SU 1, apartado 2, para limitar el riesgo de caídas el suelo debe cumplir las condiciones siguientes: No presentar imperfecciones que supongan una diferencia de nivel mayor de 6 mm. Los desniveles menores o igual de 50 mm se resolverán con una pendiente  $\leq 25\%$ . En zonas interiores para circulación de personas, el suelo no presentara huecos donde puedan introducirse una esfera de 15 mm de diámetro.

#### **Condiciones de terminación**

En revestimientos porosos es habitual aplicar tratamientos superficiales de impermeabilización con líquidos hidrófugos y ceras para mejorar su comportamiento frente a las manchas y evitar la aparición de eflorescencias. Este tratamiento puede ser previo o posterior a la colocación. En pavimentos que deban soportar agresiones químicas, el material de rejuntado debe ser de resinas de reacción de tipo epoxi. Una vez finalizada la colocación y el rejuntado, la superficie del material cerámico suele presentar restos de cemento. Normalmente basta con una limpieza con una solución ácida diluida para eliminar esos restos. Nunca debe efectuarse una limpieza ácida sobre revestimientos recién colocados. Es conveniente impregnar la superficie con agua limpia previamente a cualquier tratamiento químico. Y aclarar con agua inmediatamente después del tratamiento, para eliminar los restos de productos químicos.



## Control de ejecución, ensayos y pruebas

### Control de ejecución

De la preparación: Aplicación de base de cemento: comprobar dosificación, consistencia y planeidad final. Capa fina, desviación máxima medida con regla de 2 m: 3 mm. Capa de desolidarización: para suelos, comprobar su disposición y espesor. Aplicación de imprimación: verificar la idoneidad de la imprimación y que la aplicación se hace siguiendo las instrucciones del fabricante.

Comprobación de los materiales y colocación del embaldosado: Baldosa: verificar que se ha realizado el control de recepción. Mortero de cemento (capa gruesa): Comprobar que las baldosas se han humedecido por inmersión en agua. Comprobar reglado y nivelación del mortero fresco extendido. En suelos: comprobar que antes de la colocación de las baldosas se espolvorea cemento sobre el mortero fresco extendido. Adhesivo (capa fina): Verificar que el tipo de adhesivo corresponde al especificado en proyecto. Aplicación del adhesivo: **Comprobar** que se utiliza siguiendo las instrucciones del fabricante. Comprobar espesor, extensión y peinado con llana dentada adecuada. Tiempo abierto de colocación: Comprobar que las baldosas se colocan antes de que se forme una película sobre la superficie del adhesivo. Comprobar que las baldosas se asientan definitivamente antes de que concluya el tiempo abierto del adhesivo. Colocación por doble encolado: comprobar que se utiliza esta técnica en embaldosados en exteriores y para baldosas mayores de 35 cm. o superficie mayor de 1225 cm<sup>2</sup>.

Juntas de movimiento: Estructurales: comprobar que se cubren y se utiliza un sellante adecuado. Perimetrales y de partición: comprobar su disposición, que no se cubren de adhesivo y que se utiliza un material adecuado para su relleno.

Juntas de colocación: verificar que el tipo de material de rejuntado corresponde con el especificado en proyecto. Comprobar la eliminación y limpieza del material sobrante.

Comprobación final: Desviación de planeidad del revestimiento: la desviación entre dos baldosas adyacentes no debe exceder de 1 mm. La desviación máxima se medirá con regla de 2m. Para paramentos no debe exceder de 2 mm. Para suelos no debe exceder de 3 mm. Alineación de juntas de colocación; la diferencia de alineación de juntas se medirá con regla de 1 m. Para paramentos: no debe exceder de  $\pm 1$  mm. Para suelos: no debe exceder de  $\pm 2$  mm. Limpieza final: comprobación y medidas de protección.

### Conservación y mantenimiento

Las zonas recién pavimentadas deberán señalizarse para evitar que el solado sea transitado antes del tiempo recomendado por el fabricante del adhesivo. Se colocará una protección adecuada frente a posibles daños debidos a trabajos posteriores, pudiendo cubrirse con cartón, plásticos gruesos, etc.

## SOLERAS

### DESCRIPCIÓN

#### Descripción

Capa resistente compuesta por una subbase granular compactada, impermeabilización y una capa de hormigón con espesor variable según el uso para el que esté indicado. Se apoya sobre el terreno, pudiéndose disponer directamente como pavimento mediante un tratamiento de acabado superficial, o bien como base para un solado. Se utiliza para base de instalaciones o para locales con sobrecarga estática variable según el uso para el que este indicado (garaje, locales comerciales, etc.).

#### Criterios de medición y valoración de unidades

Metro cuadrado de solera terminada, con sus distintos espesores y características del hormigón, incluido limpieza y compactado de terreno. Las juntas se medirán y valorarán por metro lineal, incluso separadores de poliestireno, con corte y colocación del sellado.

### PRESCRIPCIONES SOBRE LOS PRODUCTOS

#### Características y recepción de los productos que se incorporan a las unidades de obra

Capa subbase: podrá ser de gravas, zahorras compactadas, etc.

Impermeabilización (ver Parte II, Relación de productos con marcado CE, 4): podrá ser de lámina de polietileno, etc.

Hormigón en masa:

Cemento (ver Parte II, Relación de productos con marcado CE, 19.1.1): cumplirá las exigencias en cuanto a composición, características mecánicas, físicas y químicas que establece la Instrucción para la recepción de cementos RC-03.

Áridos (ver Parte II, Relación de productos con marcado CE, 19.1.13): cumplirán las condiciones físico- químicas, físico-mecánicas y granulométricas establecidas en la EHE 08.

Agua: se admitirán todas las aguas potables y las tradicionalmente empleadas. En caso de duda, el agua deberá cumplir las condiciones de acidez, contenido en sustancias disueltas, sulfatos, cloruros...

Armadura de retracción (ver Parte II, Relación de productos con marcado CE, 1.1.4): será de malla electrosoldada de barras o alambres corrugados que cumple las condiciones en cuanto a adherencia y características mecánicas mínimas establecidas en la EHE 08.

Ligantes, ligantes compuestos y mezclas prefabricadas a base de sulfato cálcico para soleras (ver Parte II, Relación de productos con marcado CE, 19.1.18).

Ligantes de soleras continuas de magnesita (ver Parte II, Relación de productos con marcado CE, 19.1.19). Incompatibilidades entre materiales: en la elaboración del hormigón, se prohíbe el empleo de áridos que contengan sulfuros oxidables.

Sistema de drenaje. Drenes lineales: tubos de hormigón poroso o de PVC, polietileno, etc. (ver Parte II, Relación de productos con marcado CE, 14.1). Drenes superficiales: láminas drenantes de polietileno y geotextil, etc. (ver Parte II, Relación de productos con marcado CE, 4.3).

Encachados de áridos naturales o procedentes de machaqueo, etc.

Arquetas de hormigón.

Sellador de juntas de retracción (ver Parte II, Relación de productos con marcado CE, 9): será de material elástico. Será de fácil introducción en las juntas y adherente al hormigón.

Relleno de juntas de contorno (ver Parte II, Relación de productos con marcado CE, 3): podrá ser de poliestireno expandido, etc.

Se eliminarán de las gravas acopiadas, las zonas segregadas o contaminadas por polvo, por contacto con la superficie de apoyo, o por inclusión de materiales extraños. El árido natural o de machaqueo utilizado como capa de material filtrante

estará exento de arcillas y/o margas y de cualquier otro tipo de materiales extraños. Se comprobará que el material es homogéneo y que su humedad es la adecuada para evitar su segregación durante su puesta en obra y para conseguir el grado de compactación exigido. Si la humedad no es la adecuada se adoptarán las medidas necesarias para corregirla sin alterar la homogeneidad del material. Los acopios de las gravas se formarán y explotarán, de forma que se evite la segregación y compactación de las mismas.

## **PRESCRIPCIÓN EN CUANTO A LA EJECUCIÓN POR UNIDADES DE OBRA**

---

### **Características técnicas de cada unidad de obra**

#### **Condiciones previas: soporte**

Se compactarán y limpiarán los suelos naturales. Las instalaciones enterradas estarán terminadas. Se fijarán puntos de nivel para la realización de la solera.

#### **Compatibilidad entre los productos, elementos y sistemas constructivos**

Para prevenir el fenómeno electroquímico de la corrosión galvánica entre metales con diferente potencial, se adoptarán las siguientes medidas: Evitar el contacto entre dos metales de distinta actividad. En caso de no poder evitar el contacto, se deberá seleccionar metales próximos en la serie galvánica.

Aislar eléctricamente los metales con diferente potencial. Evitar el acceso de agua y oxígeno a la zona de unión de los dos metales. No se dispondrán soleras en contacto directo con suelos de arcillas expansivas, ya que podrían producirse abombamientos, levantamientos y roturas de los pavimentos, agrietamiento de particiones interiores, etc.

#### **Proceso de ejecución**

##### **Ejecución**

Ejecución de la subbase granular: Se extenderá sobre el terreno limpio y compactado. Se compactará mecánicamente y se enrasará.

Colocación de la lámina de polietileno sobre la subbase.

Capa de hormigón: Se extenderá una capa de hormigón sobre la lámina impermeabilizante; su espesor vendrá definido en proyecto según el uso y la carga que tenga que soportar. Si se ha disponer de malla electrosoldada se dispondrá antes de colocar el hormigón. El curado se realizará mediante riego, y se tendrá especial cuidado en que no produzca deslavado.

Juntas de contorno: Antes de verter el hormigón se colocará el elemento separador de poliestireno expandido que formará la junta de contorno alrededor de cualquier elemento que interrumpa la solera, como pilares y muros.

Juntas de retracción: Se ejecutarán mediante cajeados previstos o realizados posteriormente a máquina, no separadas más de 6 m, que penetrarán en 1/3 del espesor de la capa de hormigón.

Drenaje. Según el CTE DB HS 1 apartado 2.2.2: Si es necesario se dispondrá una capa drenante y una capa filtrante sobre el terreno situado bajo el suelo. En caso de que se utilice como capa drenante un enchachado, deberá disponerse una lamina de polietileno por encima de ella.

Se dispondrán tubos drenantes, conectados a la red de saneamiento o a cualquier sistema de recogida para su reutilización posterior, en el terreno situado bajo el suelo. Cuando dicha conexión esté situada por encima de la red de drenaje, se colocará al menos una cámara de bombeo con dos bombas de achique. En el caso de muros pantalla los tubos drenantes se colocarán a un metro por debajo del suelo y repartidos uniformemente junto al muro pantalla. Se colocará un pozo drenante por cada 800 m<sup>2</sup> en el terreno situado bajo el suelo. El diámetro interior del pozo será como mínimo igual a 70 cm. El pozo deberá disponer de una envolvente filtrante capaz de impedir el arrastre de finos del terreno. Deberán disponerse dos bombas de achique, una conexión para la evacuación a la red de saneamiento o a cualquier sistema de recogida para su reutilización posterior y un dispositivo automático para que el achique sea permanente.

#### **Tolerancias admisibles**

Condiciones de no aceptación: Espesor de la capa de hormigón: variación superior a -1 cm ó +1,5 cm. Planeidad de la capa de arena (medida con regla de 3 m): irregularidades locales superiores a 20 mm. Planeidad de la solera medida por solape de 1,5 m de regla de 3 m: falta de planeidad superior a 5 mm si la solera no lleva revestimiento. Compacidad del terreno será de valor igual o mayor al 80% del Próctor Normal en caso de solera semipesada y 85% en caso de solera pesada. Planeidad de la capa de arena medida con regla de 3 m, no presentará irregularidades locales superiores a 20 mm. Espesor de la capa de hormigón: no presentará variaciones superiores a -1 cm o +1,50 cm respecto del valor especificado. Planeidad de la solera, medida por solape de 1,50 m de regla de 3 m, no presentará variaciones superiores a 5 mm, si no va a llevar revestimiento posterior. Junta de retracción: la distancia entre juntas no será superior a 6 m. Junta de contorno: el espesor y altura de la junta no presentará variaciones superiores a -0,50 cm o +1,50 cm respecto a lo especificado.

#### **Condiciones de terminación**

La superficie de la solera se terminará mediante reglado, o se dejará a la espera del solado.

#### **Control de ejecución, ensayos y pruebas**

##### **Control de ejecución**

Puntos de observación.

Ejecución: Compacidad del terreno, planeidad de la capa de arena, espesor de la capa de hormigón, planeidad de la solera. Resistencia característica del hormigón. Planeidad de la capa de arena. Resistencia característica del hormigón: no será inferior al noventa por ciento (90%) de la especificada. Espesor de la capa de hormigón. Impermeabilización: inspección general.

Comprobación final: Planeidad de la solera. Junta de retracción: separación entre las juntas. Junta de contorno: espesor y altura de la junta.

#### **Conservación y mantenimiento**

No se superarán las cargas normales previstas. Se evitará la permanencia en el suelo de los agentes agresivos admisibles y la caída de los no admisibles. La solera no se verá sometida a la acción de: aguas con pH menor de 6 o mayor de 9, o con una concentración en sulfatos superior a 0,20 gr/l, aceites minerales orgánicos y pesados, ni a temperaturas superiores a 40 °C.

## **FALSOS TECHOS**

### **DESCRIPCIÓN**

---

#### **Descripción**

Revestimiento de techos en interiores de edificios mediante placas de escayola, cartón-yeso, metálicas, conglomerados, etc., (sin juntas aparentes cuando se trate de techos continuos, fijas o desmontables en el caso de techos registrables), con el

fin de reducir la altura de un local, y/o aumentar el aislamiento acústico y/o térmico, y/o ocultar posibles instalaciones o partes de la estructura.

#### **Criterios de medición y valoración de unidades**

Metro cuadrado de superficie realmente ejecutada de falso techo, incluso parte proporcional de elementos de suspensión, entramados, soportes. Metro lineal de moldura perimetral si la hubiera. Unidad de florón si lo hubiere.

### **PRESCRIPCIONES SOBRE LOS PRODUCTOS**

#### **Características y recepción de los productos que se incorporan a las unidades de obra**

La recepción de los productos, equipos y sistemas se realizará conforme se desarrolla en la Parte II, Condiciones de recepción de productos. Este control comprende el control de la documentación de los suministros (incluida la del marcado CE cuando sea pertinente), el control mediante distintivos de calidad o evaluaciones técnicas de idoneidad y el control mediante ensayos.

Techos suspendidos (ver Parte II, Relación de productos con marcado CE, 8.8).

Panel de escayola, con distintos tipos de acabado: con cara exterior lisa o en relieve, con/sin fisurado y/o material acústico incorporado, etc. Las placas de escayola no presentarán una humedad superior al 10% en peso, en el momento de su colocación.

Placas o paneles (ver Parte II, Relación de productos con marcado CE, según material): Paneles metálicos, de chapa de aluminio, (espesor mínimo de chapa 0,30 mm, espesor mínimo del anodizado, 15 micras), chapa de acero cincado lacado, etc. con acabado perforado, liso o en rejilla, con o sin material absorbente acústico incorporado. Placa rígida de conglomerado de lana mineral u otro material absorbente acústico. Placas de yeso laminado con/sin cara vista revestida por lámina vinílica. Placas de escayola (ver Parte II, Relación de productos con marcado CE, 8.9). Placa de fibras vegetales unidas por un conglomerante: será incombustible y estará tratada contra la pudrición y los insectos. Paneles de tablero contrachapado. Lamas de madera, aluminio, etc.

Estructura de armado de placas para techos continuos (ver Parte II, Relación de productos con marcado CE, 19.5.3): Estructura de perfiles de acero galvanizado o aluminio con acabado anodizado (espesor mínimo 10 micras), longitudinales y transversales. Sistema de fijación: Elemento de suspensión: podrá ser mediante varilla roscada de acero galvanizado con gancho cerrado en ambos extremos, perfiles metálicos galvanizados, tirantes de reglaje rápido, etc. Elemento de fijación al forjado: Si es de hormigón, podrá ser mediante clavo de acero galvanizado fijado mediante tiro de pistola y gancho con tuerca, etc. Si son bloques de entrevigado, podrá ser mediante taco de material sintético y hembrilla roscada de acero galvanizado, etc. Si son viguetas, podrá ser mediante abrazadera de chapa galvanizada, etc. En caso de que el elemento de suspensión sean cañas, éstas se fijarán mediante pasta de escayola y fibras vegetales o sintéticas. Elemento de fijación a placa: podrá ser mediante alambre de acero recocido y galvanizado, pella de escayola y fibras vegetales o sintéticas, perfiles laminados anclados al forjado, con o sin perfilera secundaria de suspensión, y tornillería para la sujeción de las placas, etc., para techos continuos. Para techos registrables, podrá ser mediante perfil en T de aluminio o chapa de acero galvanizada, perfil en U con pinza a presión, etc., pudiendo quedar visto u oculto.

Material de juntas entre planchas para techos continuos (ver Parte II, Relación de productos con marcado CE, 19.2): podrá ser de pasta de escayola (80 l de agua por cada 100 kg de escayola) y fibras vegetales o sintéticas, etc.

Elementos decorativos (ver Parte II, Relación de productos con marcado CE, 19.2.8): molduras o florones de escayola, fijados con pegamento cola, etc. El acopio de los materiales deberá hacerse a cubierto, protegiéndolos de la intemperie. Las placas se trasladarán en vertical o de canto, evitando la manipulación en horizontal. Para colocar las placas habrá que realizar los ajustes previamente a su colocación, evitando forzarlas para que encajen en su sitio.

### **PRESCRIPCIÓN EN CUANTO A LA EJECUCIÓN POR UNIDADES DE OBRA**

#### **Características técnicas de cada unidad de obra**

##### **Condiciones previas: soporte**

Antes de comenzar la colocación del falso techo se habrán dispuesto, fijado y terminado todas las instalaciones situadas debajo del forjado. Las instalaciones que deban quedar ocultas se habrán sometido a las pruebas necesarias para su correcto funcionamiento. Preferiblemente se habrán ejecutado las particiones, la carpintería de huecos exteriores con sus acristalamientos y cajas de persianas.

##### **Compatibilidad entre los productos, elementos y sistemas constructivos**

Para prevenir el fenómeno electroquímico de la corrosión galvánica entre metales con diferente potencial, se adoptarán las siguientes medidas: Evitar el contacto entre dos metales de distinta actividad. En caso de no poder evitar el contacto, se deberá seleccionar metales próximos en la serie galvánica. Aislar eléctricamente los metales con diferente potencial. Evitar el acceso de agua y oxígeno a la zona de unión de los dos metales.

##### **Proceso de ejecución**

###### **Ejecución**

Se habrán obtenido los niveles en todos los locales objeto de actuación, marcando la altura de forma indeleble en todos los paramentos y elementos singulares y/o sobresalientes de los mismos, tales como pilares, marcos, etc.

Techos continuos: Se dispondrán un mínimo de 3 elementos de suspensión, no alineados y uniformemente repartidos por m<sup>2</sup>. En caso de fijaciones metálicas y varillas suspensoras, éstas se dispondrán verticales y el atado se realizará con doble alambre de diámetro mínimo 0,70 mm. Cuando se trate de un sistema industrializado, se dispondrá la estructura sustentante anclada al forjado y atornillada a la perfilera secundaria (si existe), así como a la perimetral. Las placas se atornillarán perpendicularmente a la perfilera y alternadas. En caso de fijación con cañas, éstas se recibirán con pasta de escayola (en la proporción de 80 l de agua por 100 kg de escayola) y fibras vegetales o sintéticas. Estas fijaciones podrán disponerse en cualquier dirección. En caso de planchas de escayola, éstas se dispondrán sobre reglones que permitan su nivelación, colocando las uniones longitudinalmente en el sentido de la luz rasante, y las uniones transversales alternadas. Las planchas perimetrales estarán separadas 5 mm de los paramentos verticales. Las juntas de dilatación se dispondrán cada 10 m y se formarán con un trozo de plancha recibida con pasta de escayola a uno de los lados y libre en el otro.

Techos registrables: Las varillas roscadas que se usen como elemento de suspensión, se unirán por el extremo superior a la fijación y por el extremo inferior al perfil del entramado, mediante manguito o tuerca. Las varillas roscadas que se usen como elementos de arriostramiento, se colocarán entre dos perfiles del entramado, mediante manguitos; la distancia entre varillas roscadas no será superior a 120 cm. Los perfiles que forman el entramado y los perfiles de remate se situarán

convenientemente nivelados, a las distancias que determinen las dimensiones de las placas y a la altura prevista en todo el perímetro; los perfiles de remate se fijarán mediante tacos y tornillos de cabeza plana, distanciados un máximo de 50 cm entre sí. La colocación de las placas se iniciará por el perímetro, apoyando las placas sobre el ángulo de chapa y sobre los perfiles del entramado. En caso de placas acústicas metálicas, su colocación se iniciará por el perímetro transversalmente al perfil U, apoyadas por un extremo en el elemento de remate y fijadas al perfil U mediante pinzas, cuya suspensión se reforzará con un tornillo de cabeza plana del mismo material que las placas.

**En cuanto al aislamiento acústico: Según CTE DB HR:**

- Los enchufes, interruptores y cajas de registro de instalaciones contenidas en los elementos de separación verticales NO SERÁN PASANTES.
- Cuando se dispongan por las dos caras del elemento de separación vertical, no serán coincidentes, excepto cuando se interponga entre ambos una hoja de fábrica o una placa de yeso laminado.
- Deben rellenarse las llagas y tendeles con mortero ajustándose a las especificaciones del fabricante. Deben recatarse con mortero las rozas hechas para el paso de instalaciones de tal manera que no se disminuya el aislamiento acústico inicialmente previsto.
- En el caso de elementos de separación verticales formados por dos hojas de fábrica separadas por una cámara, deben evitarse las conexiones rígidas entre las hojas que puedan producirse durante la ejecución del elemento, debidas, por ejemplo, a rebabas del mortero o restos de material acumulado en la cámara.
- El material absorbente acústico o amortiguador de vibraciones situado en la cámara debe cubrir toda su superficie. Si éste no rellena todo el ancho de la cámara, deberá fijarse a una de las hojas para evitar el desplazamiento del mismo dentro de la cámara.
- Cuando se empleen bandas elásticas, éstas deben quedar adheridas al forjado y el resto de particiones y fachadas, para ello deben usarse los morteros y pastas adecuadas para cada tipo de material.
- En el caso de elementos de separación verticales con bandas elásticas cuyo acabado superficial sea enlucido, deben evitarse los contactos entre el enlucido de la hoja que lleva las bandas en superímetro y el enlucido del techo en su encuentro con el forjado superior. Para ello se prolongará la banda elástica o se ejecutará un corte entre ambos enlucidos. Para rematar la junta, podrán utilizarse cintas de celulosa microperforada.

### **Condiciones de terminación**

Las uniones entre planchas se rellenarán con fibras vegetales o sintéticas y pasta de escayola, (en la proporción de 80 l de agua por cada 100 kg de escayola), y se acabarán interiormente con pasta de escayola en una proporción de 100 l de agua por cada 100 kg de escayola. Antes de realizar cualquier tipo de trabajos en el falso techo, se esperará al menos 24 horas. Para la colocación de luminarias, o cualquier otro elemento, se respetará la modulación de las placas, suspensiones y arriostramientos. El falso techo quedará limpio, con su superficie plana y al nivel previsto. El conjunto quedará estable e indeformable.

### **Control de ejecución, ensayos y pruebas**

#### **Control de ejecución**

Se comprobará que la humedad de las placas es menor del 10%. Se comprobará el relleno de uniones y acabados. No se admitirán defectos aparentes de relleno de juntas o su acabado. Se comprobarán las fijaciones en tacos, abrazaderas, ataduras y varillas. Se comprobará que la separación entre planchas y paramentos es menor de 5 mm. Suspensión y arriostramiento. La separación entre varillas suspensoras y entre varillas de arriostramiento, será inferior a 1,25 m. No se admitirá un atado deficiente de las varillas de suspensión, ni habrá menos de 3 varillas por m<sup>2</sup>. Se comprobará la planeidad en todas las direcciones con regla de 2 m. Los errores en la planeidad no serán superiores a 4 mm. Se comprobará la nivelación. La pendiente del techo no será superior a 0,50%.

## PARTE III CONDICIONES DE RECEPCIÓN DE PRODUCTOS

### CONDICIONES GENERALES DE RECEPCIÓN DE LOS PRODUCTOS

---

#### **Código técnico de la edificación**

Según se indica en el Código Técnico de la Edificación, en la Parte I, artículo 7.2, el control de recepción en obra de productos, equipos y sistemas, se realizará según lo siguiente: Control de recepción en obra de productos, equipos y sistemas.

El control de recepción tiene por objeto comprobar que las características técnicas de los productos, equipos y sistemas suministrados satisfacen lo exigido en el proyecto. Este control comprenderá: a) el control de la documentación de los suministros, realizado de acuerdo con el artículo 7.2.1; b) el control mediante distintivos de calidad o evaluaciones técnicas de idoneidad, según el artículo 7.2.2; y c) el control mediante ensayos, conforme al artículo 7.2.3.

#### **Control de la documentación de los suministros.**

Los suministradores entregarán al constructor, quien los facilitará a la dirección facultativa, los documentos de identificación del producto exigidos por la normativa de obligado cumplimiento y, en su caso, por el proyecto o por la dirección facultativa. Esta documentación comprenderá, al menos, los siguientes documentos: a) los documentos de origen, hoja de suministro y etiquetado; b) el certificado de garantía del fabricante, firmado por persona física; y c) los documentos de conformidad o autorizaciones administrativas exigidas reglamentariamente, incluida la documentación correspondiente al marcado CE de los productos de construcción, cuando sea pertinente, de acuerdo con las disposiciones que sean transposición de las Directivas Europeas que afecten a los productos suministrados.

#### **Control de recepción mediante distintivos de calidad y evaluaciones de idoneidad técnica.**

El suministrador proporcionará la documentación precisa sobre: a) los distintivos de calidad que ostenten los productos, equipos o sistemas suministrados, que aseguren las características técnicas de los mismos exigidas en el proyecto y documentará, en su caso, el reconocimiento oficial del distintivo de acuerdo con lo establecido en el artículo 5.2.3; y b) las evaluaciones técnicas de idoneidad para el uso previsto de productos, equipos y sistemas innovadores, de acuerdo con lo establecido en el artículo 5.2.5, y la constancia del mantenimiento de sus características técnicas. 2. El director de la ejecución de la obra verificará que esta documentación es suficiente para la aceptación de los productos, equipos y sistemas amparados por ella.

#### **Control de recepción mediante ensayos.**

Para verificar el cumplimiento de las exigencias básicas del CTE puede ser necesario, en determinados casos, realizar ensayos y pruebas sobre algunos productos, según lo establecido en la reglamentación vigente, o bien según lo especificado en el proyecto u ordenados por la dirección facultativa. La realización de este control se efectuará de acuerdo con los criterios establecidos en el proyecto o indicados por la dirección facultativa sobre el muestreo del producto, los ensayos a realizar, los criterios de aceptación y rechazo y las acciones a adoptar.

Este Pliego de Condiciones, conforme a lo indicado en el CTE, desarrolla el procedimiento a seguir en la recepción de los productos en función de que estén afectados o no por la Directiva 89/106/CE de Productos de la Construcción (DPC), de 21 de diciembre de 1988, del Consejo de las Comunidades Europeas.

El Real Decreto 1630/1992, de 29 de diciembre, por el que se dictan disposiciones para la libre circulación de productos de construcción, en aplicación de la Directiva 89/106/CEE, regula las condiciones que estos productos deben cumplir para poder importarse, comercializarse y utilizarse dentro del territorio español de acuerdo con la mencionada Directiva. Así, dichos productos deben llevar el marcado CE, el cual indica que satisfacen las disposiciones del RD 1630/1992.

#### **Productos afectados por la Directiva de Productos de la Construcción**

Los productos de construcción relacionados en la DPC que disponen de norma UNE EN (para productos tradicionales) o Guía DITE (Documento de idoneidad técnica europeo, para productos no tradicionales), y cuya comercialización se encuentra dentro de la fecha de aplicación del marcado CE, serán recibidos en obra según el siguiente procedimiento: a) Control de la documentación de los suministros: se verificará la existencia de los documentos establecidos en los apartados a) y b) del artículo 7.2.1 del apartado 1.1 anterior, incluida la documentación correspondiente al marcado CE: 1. Deberá ostentar el marcado. El símbolo del marcado CE figurará en al menos uno de estos lugares: - sobre el producto, o - en una etiqueta adherida al producto, o - en el embalaje del producto, o - en una etiqueta adherida al embalaje del producto, o - en la documentación de acompañamiento (por ejemplo, en el albarán o factura). 2. Se deberá verificar el cumplimiento de las características técnicas mínimas exigidas por la reglamentación y por el proyecto, lo que se hará mediante la comprobación de éstas en el etiquetado del marcado CE. 3. Se comprobará la documentación que debe acompañar al marcado CE, la Declaración CE de conformidad firmada por el fabricante cualquiera que sea el tipo de sistema de evaluación de la conformidad. Podrá solicitarse al fabricante la siguiente documentación complementaria: Ensayo inicial de tipo, emitido por un organismo notificado en productos cuyo sistema de evaluación de la conformidad sea 3. Certificado de control de producción en fábrica, emitido por un organismo notificado en productos cuyo sistema de evaluación de la conformidad sea 2 o 2+. Certificado CE de conformidad, emitido por un organismo notificado en productos cuyo sistema de evaluación de la conformidad sea 1 o 1+. La información necesaria para la comprobación del marcado CE se amplía para determinados productos relevantes y de uso frecuente en edificación en la subsección de la presente Parte del Pliego. b) En el caso de que alguna especificación de un producto no esté contemplada en las características técnicas del marcado, deberá realizarse complementariamente el control de recepción mediante distintivos de calidad o mediante ensayos, según sea adecuado a la característica en cuestión.

#### **Productos no afectados por la Directiva de Productos de la Construcción**

Si el producto no está afectado por la DPC, el procedimiento a seguir para su recepción en obra (excepto en el caso de productos provenientes de países de la UE que posean un certificado de equivalencia emitido por la Administración General del Estado) consiste en la verificación del cumplimiento de las características técnicas mínimas exigidas por la reglamentación y el proyecto mediante los controles previstos en el CTE, a saber: a) Control de la documentación de los suministros: se verificará en obra que el producto suministrado viene acompañado de los documentos establecidos en los apartados a) y b) del artículo 7.2.1 del apartado 1.1 anterior, y los documentos de conformidad o autorizaciones administrativas exigidas reglamentariamente, entre los que cabe citar: Certificado de conformidad a requisitos reglamentarios (antiguo certificado de homologación) emitido por un Laboratorio de Ensayo acreditado por ENAC (de acuerdo con las especificaciones del RD

2200/1995) para los productos afectados por disposiciones reglamentarias vigentes del Ministerio de Industria. Autorización de Uso de los forjados unidireccionales de hormigón armado o pretensado, y viguetas o elementos resistentes armados o pretensados de hormigón, o de cerámica y hormigón que se utilizan para la fabricación de elementos resistentes para pisos y cubiertas para la edificación concedida por la Dirección General de Arquitectura y Política de Vivienda del Ministerio de Vivienda.

En determinados casos particulares, certificado del fabricante, como en el caso de material eléctrico de iluminación que acredite la potencia total del equipo (CTE DB HE) o que acredite la succión en fábricas con categoría de ejecución A, si este valor no viene especificado en la declaración de conformidad del mercado CE (CTE DB SE F). b) Control de recepción mediante distintivos de calidad y evaluaciones de idoneidad técnica: Sello o Marca de conformidad a norma emitido por una entidad de certificación acreditada por ENAC (Entidad Nacional de Acreditación) de acuerdo con las especificaciones del RD 2200/1995. Evaluación técnica de idoneidad del producto en el que se reflejen las propiedades del mismo. Las entidades españolas autorizadas actualmente son: el Instituto de Ciencias de la Construcción "Eduardo Torroja" (IETcc), que emite el Documento de Idoneidad Técnica (DIT), y el Institut de Tecnologia de la Construcció de Catalunya (ITeC), que emite el Documento de Adecuación al Uso (DAU). c) Control de recepción mediante ensayos: Certificado de ensayo de una muestra del producto realizado por un Laboratorio de Ensayo acreditado por una Comunidad Autónoma o por ENAC.

A continuación, en el apartado 2. Relación de productos con mercado CE, se especifican los productos de edificación a los que se les exige el marcado CE, según la última resolución publicada en el momento de la redacción del presente documento (Resolución de 17 de abril de 2007 de la Dirección General de Desarrollo Industrial, por la que se amplían los anexos I, II y III de la Orden de 29 de Noviembre de 2001, por la que se publican las referencias a las Normas UNE que son transposición de normas armonizadas, así como el periodo de coexistencia y la entrada en vigor del marcado CE relativo a varias familias de productos de la construcción). En la medida en que vayan apareciendo nuevas resoluciones, este listado deberá actualizarse.

## **RELACIÓN DE PRODUCTOS CON MERCADO CE**

Relación de productos de construcción correspondiente a la Resolución de 17 de abril de 2007 de la Dirección General de Desarrollo Industrial. Los productos que aparecen en el listado están clasificados por su uso en elementos constructivos, si está determinado o, en otros casos, por el material constituyente. Para cada uno de ellos se detalla la fecha a partir de la cual es obligatorio el marcado CE, las normas armonizadas de aplicación y el sistema de evaluación de la conformidad. En el listado aparecen unos productos referenciados con asterisco (\*), que son los productos para los que se amplía la información y se desarrollan en el apartado 2.1. Productos con información ampliada de sus características. Se trata de productos para los que se considera oportuno conocer más a fondo sus especificaciones técnicas y características, a la hora de llevar a cabo su recepción, ya que son productos de uso frecuente y determinantes para garantizar las exigencias básicas que se establecen en la reglamentación vigente.

## **ÍNDICE:**

- . CIMENTACIÓN Y ESTRUCTURAS
- . FÁBRICA DE ALBAÑILERÍA
- . AISLANTES TÉRMICOS
- . IMPERMEABILIZACIÓN
- . CUBIERTAS
- . TABIQUERÍA INTERIOR
- . CARPINTERÍA, DEFENSAS, HERRAJES Y VIDRIO
- . REVESTIMIENTOS
- . PRODUCTOS PARA SELLADO DE JUNTAS
- . INSTALACIÓN DE CALEFACCIÓN
- . INSTALACIÓN DE DEPÓSITOS DE COMBUSTIBLES LÍQUIDOS
- . INSTALACIÓN DE GAS
- . INSTALACIÓN DE ELECTRICIDAD
- . INSTALACIÓN DE SANEAMIENTO Y DRENAJE
- . INSTALACIÓN DE FONTANERÍA Y APARATOS SANITARIOS
- . INSTALACIÓN DE VENTILACIÓN
- . INSTALACIÓN DE PROTECCIÓN CONTRA INCENDIOS
- . KITS DE CONSTRUCCION
- . OTROS (CLASIFICACIÓN POR MATERIAL)
- . HORMIGONES, MORTEROS Y COMPONENTES
- . YESO Y DERIVADOS
- . FIBROCEMENTO
- . PREFABRICADOS DE HORMIGÓN
- . ACERO

- . ALUMINIO
- . MADERA
- . VARIOS

## **CIMENTACIÓN Y ESTRUCTURAS**

---

### **ACERO**

#### **Vainas de fleje de acero para tendones de pretensado:**

Marcado CE obligatorio desde del 1 de junio de 2005. Norma de aplicación: UNE-EN 523:2005. Vainas de fleje de acero para tendones de pretensado. Terminología, especificaciones, control de la calidad. Sistema de evaluación de la conformidad: 4.

#### **Productos laminados en caliente, de acero no aleado, para construcciones metálicas de uso general.**

Marcado CE obligatorio desde 1 de septiembre de 2006. Norma de aplicación: UNE-EN 10025-1:2005. Productos laminados en caliente, de acero no aleado, para construcciones metálicas de uso general. Parte 1: Condiciones técnicas de suministro. Sistema de evaluación de la conformidad: 2+.

#### **Pernos estructurales de alta resistencia para precarga.**

Marcado CE obligatorio a partir del 1 de octubre de 2007. Norma de aplicación: UNE EN 14399-1:2006. Pernos estructurales de alta resistencia para precarga. Parte 1: Requisitos generales. Sistema de evaluación de la conformidad: 2+. Marcado CE obligatorio a partir del 1 de octubre de 2007. Norma de aplicación: UNE EN 14399-4:2006.

#### **Pernos estructurales de alta resistencia para precarga.**

Parte 4. Sistema de evaluación de la conformidad 2+.

#### **Acero para el armado de hormigón. Acero soldable para armaduras de hormigón armado\*.**

Marcado CE obligatorio a partir del 1 de septiembre de 2007. UNE-EN 10080:2006. Acero para el armado de hormigón. Acero soldable para armaduras de hormigón armado. Generalidades. Sistema de evaluación de la conformidad: 1+.

### **PRODUCTOS PREFABRICADOS DE HORMIGÓN**

#### **Placas alveolares\*.**

Marcado CE obligatorio a partir del 1 de marzo de 2008. Norma de aplicación: UNE-EN 1168:2006. Productos prefabricados de hormigón. Placas alveolares. Sistema de evaluación de la conformidad: 2+.

#### **Pilotes de cimentación\*.**

Marcado CE obligatorio a partir del 1 de enero de 2008. Norma de aplicación: UNE-EN 12794:2005. Productos Prefabricados de hormigón. Pilotes de cimentación. Sistema de evaluación de la conformidad: 2+

#### **Elementos nervados para forjados\*.**

Marcado CE obligatorio a partir del 1 de septiembre de 2007. Norma de aplicación UNE-EN 13224:2005/AC: 2005. Productos prefabricados de hormigón - Elementos nervados para forjados. Sistema de evaluación de la conformidad: 2+.

#### **Elementos estructurales lineales\*.**

Marcado CE obligatorio a partir del 1 de septiembre de 2007. Norma de aplicación UNE-EN 13225:2005. Productos prefabricados de hormigón. Elementos estructurales lineales. Sistema de evaluación de la conformidad: 2+.

### **APOYOS ESTRUTURALES**

#### **Apoyos elastoméricos.**

Marcado CE obligatorio a partir del 1 de enero de 2007. Norma de aplicación: UNE-EN 1337-3:2005. Apoyos estructurales. Parte 3: Apoyos elastoméricos. Sistema de evaluación de la conformidad: 1 /3.

#### **Apoyos de rodillo.**

Marcado CE obligatorio desde el 1 de febrero de 2006. Norma de aplicación: UNE-EN 1337-4:2005. Apoyos estructurales. Parte 4: Apoyos de rodillo. Sistema de evaluación de la conformidad: 1 /3.

#### **Apoyos «pot».**

Marcado CE obligatorio desde el 1 de enero de 2007. Norma de aplicación: UNE-EN 1337-5:2006. Apoyos estructurales. Parte 5: Apoyos «pot» Sistema de evaluación de la conformidad: 1 /3.

#### **Apoyos oscilantes.**

Marcado CE obligatorio desde el 1 de febrero de 2006. Norma de aplicación: UNE-EN 1337-6:2005. Apoyos estructurales. Parte 6: Apoyos oscilantes. Sistema de evaluación de la conformidad: 1 /3

#### **Apoyos oscilantes.**

Marcado CE obligatorio desde el 1 de junio de 2005. Norma de aplicación: UNE-EN 1337-7:2004. Apoyos estructurales. Parte 7: Apoyos de PTFE cilíndricos y esféricos. Sistema de evaluación de la conformidad: 1 /3.

### **PRODUCTOS Y SISTEMAS PARA LA PROTECCIÓN Y REPARACIÓN DE ESTRUCTURAS DE HORMIGÓN**

---

#### **Sistemas para protección de superficie**

Marcado CE obligatorio a partir del 1 de enero de 2009. Norma de aplicación: UNE-EN 1504-2:2005. Productos y sistemas para la protección y reparación de estructuras de hormigón. Definiciones, requisitos, control de calidad y evaluación de la conformidad. Parte 2: Sistemas para protección de superficie. Sistema de evaluación de la conformidad: 1/2+/3/4.

#### **Reparación estructural y no estructural**

Marcado CE obligatorio a partir del 1 de enero de 2009. Norma de aplicación: UNE-EN 1504-3:2006. Productos y sistemas para la protección y reparación de estructuras de hormigón. Parte 3: Reparación estructural y no estructural. Sistema de evaluación de la conformidad: 1/2+/3/4.

#### **Adhesivos estructurales**

Marcado CE obligatorio a partir del 1 de enero de 2009. Norma de aplicación: UNE-EN 1504-4:2005. Productos y sistemas para la protección y reparación de estructuras de hormigón. Definiciones, requisitos, control de calidad y evaluación de la conformidad. Parte 4: Adhesivos estructurales. Sistema de evaluación de la conformidad: 1/2+/3/4.

#### **Productos y sistemas de inyección del hormigón**

Marcado CE obligatorio a partir del 1 de enero de 2009. Norma de aplicación UNE-EN 1504-5:2004. Productos y sistemas para la protección y reparación de estructuras de hormigón. Definiciones, requisitos, control de calidad y evaluación de la conformidad. Parte 5: Productos y sistemas de inyección del hormigón. Sistema de evaluación de la conformidad: 2+/4.

#### **Anclajes de armaduras de acero**

Marcado CE obligatorio a partir del 1 de enero de 2009. Norma de aplicación UNE-EN 1504-6:2007. Productos y sistemas para la protección y reparación de estructuras de hormigón. Definiciones, requisitos, control de calidad y evaluación de la conformidad. Parte 6: Anclajes de armaduras de acero. Sistema de evaluación de la conformidad: 1/2+/3/4.

#### **Protección contra la corrosión de armaduras**

Marcado CE obligatorio a partir del 1 de enero de 2009. Norma de aplicación UNE-EN 1504-7:2007. Productos y sistemas



para la protección y reparación de estructuras de hormigón. Definiciones, requisitos, control de calidad y evaluación de la conformidad. Parte 7: Protección contra la corrosión de armaduras. Sistema de evaluación de la conformidad: 1/2+/3/4.

## **FÁBRICA DE ALBAÑILERÍA**

### **PIEZAS PARA FÁBRICA DE ALBAÑILERÍA**

#### **Piezas de arcilla cocida\***

Marcado CE obligatorio desde el 1 de abril de 2006. Norma de aplicación: UNE-EN 771-1:2003/A1:2006. Especificaciones de piezas para fábricas de albañilería. Parte 1: Piezas de arcilla cocida. Sistemas de evaluación de la conformidad: 2+/4.

#### **Piezas silicocalcáreas\***

Marcado CE obligatorio desde el 1 de abril de 2006. Norma de aplicación: UNE-EN 771-2:2005. Especificaciones de piezas para fábricas de albañilería. Parte 2: Piezas silicocalcáreas. Sistemas de evaluación de la conformidad: 2+/4.

#### **Bloques de hormigón (áridos densos y ligeros)\***

Marcado CE obligatorio desde el 1 de abril de 2006. Norma de aplicación: UNE EN 771-3. Especificaciones de piezas para fábricas de albañilería. Parte 3: bloques de hormigón (con áridos densos y ligeros). Sistemas de evaluación de la conformidad: 2+/4.

#### **Bloques de hormigón celular curado en autoclave\***

Marcado CE obligatorio desde el 1 de abril de 2006. Norma de aplicación: UNE EN 771-4:2004/A1 2005. Especificaciones de piezas para fábricas de albañilería. Parte 4. Bloques de hormigón celular curado en autoclave. Sistemas de evaluación de conformidad: 2+/4.

#### **Piezas de piedra artificial\***

Marcado CE obligatorio desde el 1 de abril de 2006. Norma de aplicación: UNE-EN 771-5:2005/A1:2005. Especificaciones de piezas para fábrica de albañilería. Parte 5: Piezas de piedra artificial. Sistemas de evaluación de conformidad: 2+/4.

#### **Piezas de piedra natural\***

Marcado CE obligatorio a partir del 1 de agosto de 2007. Norma de aplicación: UNE-EN 771-6:2006. Especificación de piezas para fábrica de albañilería. Parte 6: Piezas de piedra natural. Sistemas de evaluación de conformidad: 2+/4.

### **COMPONENTES AUXILIARES PARA FÁBRICAS DE ALBAÑILERÍA**

#### **Llaves, amarres, colgadores, ménsulas y ángulos\***

Marcado CE obligatorio desde el 1 de febrero de 2005. Norma de aplicación: UNE-EN 845-1:2005. Componentes auxiliares para fábricas de albañilería. Parte 1: Llaves, amarres, colgadores, ménsulas y ángulos. Sistema de evaluación de la conformidad: 3.

#### **Dinteles**

Marcado CE obligatorio desde el 1 de abril de 2006. Norma de aplicación: UNE-EN 845-2:2004. Componentes auxiliares para fábricas de albañilería. Parte 2: Dinteles. Sistema de evaluación de la conformidad: 3.

#### **Armaduras de tendel prefabricadas de malla de acero\***

Marcado CE obligatorio desde el 1 de febrero de 2005. Norma de aplicación: UNE-EN 845-3:2004. Componentes auxiliares para fábricas de albañilería. Parte 3: Armaduras de tendel prefabricadas de malla de acero. Sistema de evaluación de la conformidad: 3.

## **AISLANTES TÉRMICOS**

### **Productos manufacturados de lana mineral (MW)\***

Marcado CE obligatorio desde el 13 de mayo de 2003. Norma de aplicación: UNE EN 13162:2002. Productos aislantes térmicos para aplicaciones en la edificación. Productos manufacturados de lana mineral (MW). Sistemas de evaluación de la conformidad: 1, 3 ó 4.

### **Productos manufacturados de poliestireno expandido (EPS)\***

Marcado CE obligatorio desde el 13 de mayo de 2003. Norma de aplicación: UNE EN 13163:2002. Productos aislantes térmicos para aplicaciones en la edificación. Productos manufacturados de poliestireno expandido (EPS). Especificación. Sistemas de evaluación de la conformidad: 1, 3 ó 4.

### **Productos manufacturados de poliestireno extruido (XPS)\***

Marcado CE obligatorio desde el 13 de mayo de 2003. Norma de aplicación: UNE EN 13164:2002. Productos aislantes térmicos para aplicaciones en la edificación. Productos manufacturados de poliestireno extruido (XPS). Especificación. Sistemas de evaluación de la conformidad: 1, 3 ó 4.

### **Productos manufacturados de espuma rígida de poliuretano (PUR)\***

Marcado CE obligatorio desde el 13 de mayo de 2003. Norma de aplicación: UNE EN 13165:2002. Productos aislantes térmicos para aplicaciones en la edificación. Productos manufacturados de espuma rígida de poliuretano (PUR). Especificación. Sistemas de evaluación de la conformidad: 1, 3 ó 4.

### **Productos manufacturados de espuma fenólica (PF)\***

Marcado CE obligatorio desde el 13 de mayo de 2003. Norma de aplicación: UNE EN 13166:2002. Productos aislantes térmicos para aplicaciones en la edificación. Productos manufacturados de espuma fenólica (PF). Especificación. Sistemas de evaluación de la conformidad: 1, 3 ó 4.

### **Productos manufacturados de vidrio celular (CG)\***

Marcado CE obligatorio desde el 13 de mayo de 2003. Norma de aplicación: UNE EN 13167:2002. Productos aislantes térmicos para aplicaciones en la edificación. Productos manufacturados de vidrio celular (CG). Especificación. Sistemas de evaluación de la conformidad: 1, 3 ó 4.

### **Productos manufacturados de lana de madera (WW)\***

Marcado CE obligatorio desde el 13 de mayo de 2003. Norma de aplicación: UNE EN 13168:2002. Productos aislantes térmicos para aplicaciones en la edificación. Productos manufacturados de lana de madera (WW). Especificación. Sistemas de evaluación de la conformidad: 1, 3 ó 4.

### **Productos manufacturados de perlita expandida (EPB)\***

Marcado CE obligatorio desde el 13 de mayo de 2003. Norma de aplicación: UNE EN 13169:2002. Productos aislantes térmicos para aplicaciones en la edificación. Productos manufacturados de perlita expandida (EPB). Especificación. Sistemas de evaluación de la conformidad: 1, 3 ó 4.

### **Productos manufacturados de corcho expandido (ICB)\***

Marcado CE obligatorio desde el 13 de mayo de 2003. Norma de aplicación: UNE EN 13170:2002. Productos aislantes térmicos para aplicaciones en la edificación. Productos manufacturados de corcho expandido (ICB). Especificación. Sistemas de evaluación de la conformidad: 1, 3 ó 4.

#### **Productos manufacturados de fibra de madera (WF)\***

Marcado CE obligatorio desde el 13 de mayo de 2003. Norma de aplicación: UNE EN 13171:2002. Productos aislantes térmicos para aplicaciones en la edificación. Productos manufacturados de fibra de madera (WF). Especificación. Sistemas de evaluación de la conformidad: 1, 3 ó 4.

#### **Productos in-situ de agregado ligero de arcilla expandida aligerada (LWA)**

Marcado CE obligatorio desde el 1 de junio de 2006. Norma de aplicación: UNE-EN 14063-1:2005. Productos y materiales aislantes térmicos para aplicaciones en la edificación. Productos in-situ de agregado ligero de arcilla expandida aligerada (LWA). Parte 1: Especificación de los productos a granel antes de su instalación. Sistemas de evaluación de la conformidad: 1, 3 ó 4.

#### **Productos para aislamiento térmico in-situ formados por perlita expandida (PE)**

Marcado CE obligatorio desde el 1 de junio de 2006. Norma de aplicación: UNE-EN 14316-1:2005. Productos aislantes térmicos para edificios. Productos para aislamiento térmico in-situ formados por perlita expandida (PE). Parte 1: Especificación para productos de adhesivos y sellantes antes de instalación. Sistemas de evaluación de la conformidad: 3 /4.

#### **Productos para aislamiento térmico in-situ formados por vermiculita exfoliada (EV)**

Marcado CE obligatorio desde el 1 de junio de 2006. Norma de aplicación: UNE-EN 14317-1:2005. Productos aislantes térmicos para edificios. Productos para aislamiento térmico in-situ formados por vermiculita exfoliada (EV). Parte 1: Especificación para productos de adhesivos y sellantes antes de instalación. Sistemas de evaluación de la conformidad: 3 /4.

#### **Sistemas y kits compuestos para el aislamiento térmico exterior con revoco**

Guía DITE N° 004. Sistemas y kits compuestos para el aislamiento térmico exterior con revoco. Sistema de evaluación de la conformidad: 3 sólo para ensayos de reacción al fuego.

#### **Anclajes de plástico para fijación de sistemas y Kits compuestos para el aislamiento térmico exterior con revoco**

Norma de aplicación: Guía DITE N° 014. Anclajes de plástico para fijación de sistemas y Kits compuestos para el aislamiento térmico exterior con revoco. Sistema de evaluación de la conformidad: 3 sólo para ensayos de reacción al fuego.

#### **Kits para elementos prefabricados para aislamiento térmico exterior en muros (vetures)**

Norma de aplicación: Guía DITE n° 017. Kits para elementos prefabricados para aislamiento térmico exterior en muros (vetures). Sistema de evaluación de la conformidad: 3 sólo para ensayos de reacción al fuego.

## **IMPERMEABILIZACIÓN**

### **LÁMINAS FLEXIBLES PARA LA IMPERMEABILIZACIÓN**

#### **Láminas bituminosas con armadura para impermeabilización de cubiertas\***

Marcado CE obligatorio desde el 1 de septiembre de 2006. Norma de aplicación: UNE-EN 13707:2005. Láminas flexibles para la impermeabilización. Láminas bituminosas con armadura para impermeabilización de cubiertas. Definiciones y características. Sistemas de evaluación de la conformidad: 1/2+/3/4.

#### **Láminas auxiliares para cubiertas con elementos discontinuos\***

Marcado CE obligatorio desde el 1 de enero de 2007. Norma de aplicación: UNE-EN 13859:2006. Láminas flexibles para la impermeabilización. Definiciones y características de las láminas auxiliares. Parte 1: Láminas auxiliares para cubiertas con elementos discontinuos. Sistemas de evaluación de la conformidad: 1/3/4.

#### **Capas base para muros\***

Marcado CE obligatorio desde el 1 de septiembre de 2006. Norma de aplicación: UNE-EN 13859-2:2004. Láminas flexibles para la impermeabilización. Definiciones y características de las láminas auxiliares. Parte 2: Capas base para muros. Sistemas de evaluación de la conformidad: 1/3/4.

#### **Láminas plásticas y de caucho para impermeabilización de cubiertas\***

Marcado CE obligatorio a partir del 1 de julio de 2007. Norma de aplicación: UNE-EN 13956:2006. Láminas flexibles para la impermeabilización. Láminas plásticas y de caucho para impermeabilización de cubiertas. Definiciones y características. Sistemas de evaluación de la conformidad: 1/2+/3/4.

#### **Membranas aislantes de plástico y caucho**

Marcado CE obligatorio desde el 1 de octubre de 2006. Norma de aplicación: UNE-EN 13967:2005. Láminas flexibles para impermeabilización. Membranas aislantes de plástico y caucho incluyendo las membranas de plástico y caucho para el basamento de tanques. Definiciones y características. Sistemas de evaluación de la conformidad: 1/2+/3/4.

#### **Membranas bituminosas aislantes**

Marcado CE obligatorio desde el 1 de septiembre de 2006. Norma de aplicación: UNE-EN 13969:2005. Láminas flexibles para impermeabilización. Membranas bituminosas aislantes incluyendo las membranas bituminosas para el basamento de tanques. Definiciones y características. Sistemas de evaluación de la conformidad: 1/2+/3/4.

#### **Láminas bituminosas para el control del vapor de agua\***

Marcado CE obligatorio desde el 1 de septiembre de 2006. Norma de aplicación: UNE-EN 13970:2004. Láminas flexibles para la impermeabilización. Láminas bituminosas para el control del vapor de agua. Definiciones y características. Sistemas de evaluación de la conformidad: 1/3/4.

#### **Capas base de plástico y de caucho para el control del vapor de agua**

Marcado CE obligatorio desde el 1 de septiembre de 2006. Norma de aplicación: UNE-EN 13984:2005. Láminas flexibles para impermeabilización. Capas base de plástico y de caucho para el control del vapor de agua. Definiciones y características. Sistemas de evaluación de la conformidad: 1/3/4.

#### **Barreras anticapilaridad plásticas y de caucho**

Marcado CE obligatorio a partir del 1 de febrero de 2008. Norma de aplicación: UNE-EN 14909:2007. Láminas flexibles para impermeabilización. Barreras anticapilaridad plásticas y de caucho. Sistemas de evaluación de la conformidad: 1/3/4.

#### **Barreras anticapilaridad bituminosas**

Marcado CE obligatorio a partir del 1 de marzo de 2008. Norma de aplicación: UNE-EN 149067:2007. Láminas flexibles para impermeabilización. Barreras anticapilaridad bituminosas. Sistemas de evaluación de la conformidad: 1/3/4.

### **SISTEMAS DE IMPERMEABILIZACIÓN DE CUBIERTAS**

#### **Sistemas de impermeabilización de cubiertas aplicados en forma líquida**

Guía DITE N° 005. Sistemas de impermeabilización de cubiertas aplicados en forma líquida. Sistema de evaluación de la

conformidad: 3 sólo para ensayos de reacción al fuego.

#### **Sistemas de impermeabilización de cubiertas con membranas flexibles fijadas mecánicamente**

Guía DITE N° 006. Sistemas de impermeabilización de cubiertas con membranas flexibles fijadas mecánicamente. Sistema de evaluación de la conformidad: 3 sólo para ensayos de reacción al fuego.

#### **GEOTEXILES Y PRODUCTOS RELACIONADOS**

##### **Uso en movimientos de tierras, cimentaciones y estructuras de contención**

Marcado CE obligatorio desde el 1 de octubre de 2002. Norma de aplicación: UNE-EN 13251:2001/A1:2005. Geotextiles y productos relacionados. Requisitos para su uso en movimientos de tierras, cimentaciones y estructuras de contención. Sistema de evaluación de la conformidad: 2+/4.

##### **Uso en sistemas de drenaje**

Marcado CE obligatorio desde el 1 de octubre de 2002. Norma de aplicación: UNE-EN 13252:2001/ Erratum: 2002/ A1:2005. Geotextiles y productos relacionados. Requisitos para su uso en sistemas de drenaje. Sistema de evaluación de la conformidad: 2+/4.

##### **Uso en obras para el control de la erosión (protección costera y revestimiento de taludes)**

Marcado CE obligatorio desde el 1 de octubre de 2002. Norma de aplicación: UNE-EN 13253:2001/ A1:2005. Geotextiles y productos relacionados. Requisitos para su uso en obras para el control de la erosión (protección costera y revestimiento de taludes). Sistema de evaluación de la conformidad: 2+/4.

##### **Uso en los vertederos de residuos sólidos**

Marcado CE obligatorio desde el 1 de octubre de 2002. Norma de aplicación: UNE-EN 13257:2001/ AC: 2003/ A1:2005. Geotextiles y productos relacionados. Requisitos para su uso en los vertederos de residuos sólidos. Sistema de evaluación de la conformidad: 2+/4.

##### **Uso en proyectos de contenedores para residuos líquidos**

Marcado CE obligatorio desde el 1 de octubre de 2002. Norma de aplicación: UNE-EN 13265:2001/ AC: 2003/ A1:2005. Geotextiles y productos relacionados. Requisitos para su uso en proyectos de contenedores para residuos líquidos. Sistema de evaluación de la conformidad: 2+/4.

#### **PLACAS**

##### **Placas bituminosas con armadura sintética y/o mineral**

Marcado CE obligatorio a partir del 1 de octubre de 2007. Norma de aplicación: UNE-EN 544:2006. Placas bituminosas con armadura sintética y/o mineral. Sistemas de evaluación de la conformidad: 3 /4.

##### **Placas onduladas bituminosas**

Marcado CE obligatorio a partir del 1 de abril de 2008. Norma de aplicación: UNE-EN 534:2007. Placas onduladas bituminosas. Especificaciones de productos y métodos de ensayo. Sistemas de evaluación de la conformidad: 1 / 3 /4.

#### **CUBIERTAS**

---

##### **Sistemas de cubierta traslúcida autoportante (excepto los de cristal)**

Norma de aplicación: Guía DITE N° 010. Sistemas de cubierta traslúcida autoportante (excepto los de cristal). Sistema de evaluación de la conformidad: 3 sólo para ensayos de reacción al fuego.

##### **Elementos especiales para cubiertas**

Marcado CE obligatorio desde 1 de junio de 2007. Norma de aplicación: UNE-EN 13693:2005. Productos prefabricados de hormigón. Elementos especiales para cubiertas. Sistema de evaluación de la conformidad: 2+.

##### **Accesorios prefabricados para cubiertas**

##### **Instalaciones para acceso a tejados. Pasarelas, pasos y escaleras**

Marcado CE obligatorio a partir del 1 de noviembre de 2007. Norma de aplicación: UNE-EN 516:2006. Accesorios prefabricados para cubiertas. Instalaciones para acceso a tejados. Pasarelas, pasos y escaleras. Sistema de evaluación de la conformidad: 3.

##### **Ganchos de seguridad**

Marcado CE obligatorio a partir del 1 de diciembre de 2007. Norma de aplicación: UNE-EN 517:2006. Accesorios prefabricados para cubiertas. Ganchos de seguridad. Sistema de evaluación de la conformidad: 3.

##### **Luces individuales para cubiertas de plástico**

Marcado CE obligatorio desde el 1 de octubre de 2009. Norma de aplicación: UNE-EN 1873:2006. Accesorios prefabricados para cubiertas. Luces individuales para cubiertas de plástico. Especificación de producto y métodos de ensayo. Sistemas de evaluación de la conformidad: 1/3/4.

##### **Escaleras de cubierta permanentes**

Marcado CE obligatorio desde el 1 de septiembre de 2006. Norma de aplicación: UNE-EN 12951:2005. Accesorios para cubiertas prefabricados. Escaleras de cubierta permanentes. Especificaciones de producto y métodos de ensayo. Sistema de evaluación de la conformidad: 3.

#### **TABIQUERÍA INTERIOR**

---

##### **Kits de tabiquería interior**

Guía DITE N° 003. Kits de tabiquería interior. Sistema de evaluación de la conformidad: 3 sólo para ensayos de reacción al fuego.

#### **CARPINTERÍA, DEFENSAS, HERRAJES Y VIDRIO**

---

##### **CARPINTERÍA**

##### **Ventanas y puertas peatonales exteriores sin características de resistencia al fuego y/ o control de humo\***

Marcado CE obligatorio a partir del 1 de febrero de 2009. Norma de aplicación: UNE-EN 14351-1:2006. Ventanas y puertas peatonales exteriores. Norma de producto, características de prestación. Parte 1: Ventanas y puertas peatonales exteriores sin características de resistencia al fuego y/ o control de humo. Sistema de evaluación de la conformidad: 1/3/4.

##### **Puertas industriales, comerciales, de garaje y portones, sin características de resistencia al fuego o control de humos**

Marcado CE obligatorio desde el 1 de mayo de 2005. Norma UNE EN 13241-1:2003. Puertas industriales, comerciales, de garaje y portones. Parte 1: Productos sin características de resistencia al fuego o control de humos. Sistema de evaluación de la conformidad: 3.

## **Fachadas ligeras**

CE obligatorio desde el 1 de diciembre de 2005. Norma de aplicación: UNE-EN 13830:2004. Fachadas ligeras. Norma de producto. Sistema de evaluación de la conformidad: 1/3.

## **DEFENSAS**

### **Persianas**

Marcado CE obligatorio desde el 1 de abril de 2004. Norma de aplicación: UNE-EN 13659:2004. Persianas. Requisitos de prestaciones incluida la seguridad. Sistema de evaluación de la conformidad: 4.

### **Toldos**

Marcado CE obligatorio desde el 1 de marzo de 2006. Norma de aplicación: UNE-EN 13561:2004. Toldos. Requisitos de prestaciones incluida la seguridad. Sistema de evaluación de la conformidad: 4.

## **HERRAJES**

### **Dispositivos de emergencia accionados por una manilla o un pulsador para salidas de socorro**

Marcado CE obligatorio desde el 1 de abril de 2003. Norma de aplicación: UNE-EN 179:1997/A1:2001/AC: 2003. Herrajes para la edificación. Dispositivos de emergencia accionados por una manilla o un pulsador para salidas de socorro. Requisitos y métodos de ensayo. Sistema de evaluación de la conformidad: 1.

### **Dispositivos antipánico para salidas de emergencia activados por una barra horizontal**

Marcado CE obligatorio desde el 1 de abril de 2003. Norma de aplicación: UNE-EN 1125:1997/A1:2001/AC: 2003. Herrajes para la edificación. Dispositivos antipánico para salidas de emergencia activados por una barra horizontal. Requisitos y métodos de ensayo. Sistema de evaluación de la conformidad: 1.

### **Dispositivos de cierre controlado de puertas**

Marcado CE obligatorio desde el 1 de octubre de 2004. Norma de aplicación: UNE-EN 1154:2003. Herrajes para la edificación. Dispositivos de cierre controlado de puertas. Requisitos y métodos de ensayo. Sistema de evaluación de la conformidad: 1.

### **Dispositivos de retención electromagnética para puertas**

Marcado CE obligatorio desde el 1 de octubre de 2004. Norma de aplicación: UNE-EN 1155:2003. Herrajes para la edificación. Dispositivos de retención electromagnética para puertas batientes. Requisitos y métodos de ensayo. Sistema de evaluación de la conformidad: 1.

### **Dispositivos de coordinación de puertas**

Marcado CE obligatorio desde el 1 de octubre de 2004. Norma de aplicación: UNE-EN 1158:2003/AC: 2006. Herrajes para la edificación. Dispositivos de coordinación de puertas. Requisitos y métodos de ensayo. Sistema de evaluación de la conformidad: 1.

### **Bisagras de un solo eje**

Marcado CE obligatorio desde el 1 de diciembre de 2003. Norma de aplicación: UNE-EN 1935:2002. Herrajes para la edificación. Bisagras de un solo eje. Requisitos y métodos de ensayo. Sistema de evaluación de conformidad: 1.

### **Cerraduras y pestillos. Cerraduras, pestillos y cerraderos mecánicos**

Marcado CE obligatorio desde el 1 de junio de 2006. Norma de aplicación: UNE-EN 12209:2004/AC: 2006. Herrajes para edificación. Cerraduras y pestillos. Cerraduras, pestillos y cerraderos mecánicos. Requisitos y métodos de ensayo. Sistema de evaluación de la conformidad: 1.

## **VIDRIO**

### **Vidrio incoloro de silicato sodocálcico\***

Marcado CE obligatorio desde el 1 de septiembre de 2006. Norma de aplicación: Norma UNE EN 572-9:2004. Vidrio para la construcción. Productos básicos de vidrio. Vidrio de silicato sodocálcico. Parte 9: Evaluación de la conformidad/Norma de producto. Sistema de evaluación de la conformidad: 1/3/4.

### **Vidrio de capa\***

Marcado CE obligatorio desde el 1 de septiembre de 2006. Norma UNE EN 1096-4:2004. Vidrio para la edificación. Vidrio de capa. Parte 4: Evaluación de la conformidad/Norma de producto. Sistema de evaluación de la conformidad: 1/3/4.

### **Unidades de vidrio aislante\***

Marcado CE obligatorio desde el 1 de marzo de 2007. Norma UNE EN 1279-5:2005 Vidrio para la edificación. Unidades de vidrio aislante. Parte 5: Evaluación de la conformidad. Sistema de evaluación de la conformidad: 1/3/4.

### **Vidrio borosilicatado\***

Marcado CE obligatorio desde el 1 de septiembre de 2006. Norma UNE EN 1748-1-2:2004. Vidrio para la edificación. Productos básicos especiales. Parte 1-2: Vidrio borosilicatado. Evaluación de la conformidad/Norma de producto. Sistema de evaluación de la conformidad: 1/3/4.

### **Vidrio de silicato sodocálcico termoendurecido\***

Marcado CE obligatorio desde el 1 de septiembre de 2006. Norma UNE EN 1863-2:2004. Vidrio para la edificación. Vidrio de silicato sodocálcico termoendurecido. Parte 2: Evaluación de la conformidad/Norma de producto. Sistema de evaluación de la conformidad: 1/3/4.

### **Vidrio de silicato sodocálcico de seguridad templado térmicamente\***

Marcado CE obligatorio desde el 1 de septiembre de 2006. Norma UNE EN 12150-2:2004. Vidrio para la edificación. Vidrio de silicato sodocálcico de seguridad templado térmicamente. Parte 2: Evaluación de la conformidad/Norma de producto. Sistema de evaluación de la conformidad: 1/3/4.

### **Vidrio de silicato sodocálcico endurecido químicamente\***

Marcado CE obligatorio desde el 1 de septiembre de 2006. Norma UNE EN 12337-2:2004. Vidrio para la edificación. Vidrio de silicato sodocálcico endurecido químicamente. Parte 2: Evaluación de la conformidad/Norma de producto. Sistema de evaluación de la conformidad: 1/3/4.

### **Vidrio borosilicatado de seguridad templado térmicamente\***

Marcado CE obligatorio desde el 1 de septiembre de 2006. Norma UNE EN 13024-2:2004. Vidrio para la edificación. Vidrio borosilicatado de seguridad templado térmicamente. Parte 2: Evaluación de la conformidad/ Norma de producto. Sistema de evaluación de la conformidad: 1/3/4.

### **Productos de vidrio de silicato básico alcalinotérreo\***

Marcado CE obligatorio desde el 1 de septiembre de 2006. Norma UNE EN 14178-2:2004. Vidrio para la edificación. Productos de vidrio de silicato básico alcalinotérreo. Parte 2: Evaluación de la conformidad/Norma de producto. Sistema de evaluación de la conformidad: 1/3/4.

### **Vidrio de seguridad de silicato sodocálcico templado en caliente\***

Marcado CE obligatorio desde el 1 de marzo de 2007. Norma UNE EN 14179-2:2005. Vidrio para la edificación. Vidrio de seguridad de silicato sodocálcico templado en caliente. Parte 2: Evaluación de la conformidad/ Norma de producto. Sistema de evaluación de la conformidad: 1/3/4.

**Vidrio de seguridad de silicato alcalinotérrico endurecido en caliente\***

Marcado CE obligatorio a partir del 1 de junio de 2007. Norma UNE EN 14321-2:2005. Vidrio para la edificación. Vidrio de seguridad de silicato alcalinotérrico endurecido en caliente. Parte 2: Evaluación de la conformidad. Sistema de evaluación de la conformidad: 1/3/4.

**Vidrio laminado y vidrio laminado de seguridad\***

Marcado CE obligatorio desde el 1 de junio de 2006. Norma UNE EN 14449:2005/AC: 2005. Vidrio para la edificación. Vidrio laminado y vidrio laminado de seguridad. Evaluación de la conformidad. Sistema de evaluación de la conformidad: 1/3/4.

**Vidrio para la edificación. Vitrocerámicas**

Marcado CE obligatorio desde el 1 de septiembre de 2006. Norma de aplicación: UNE-EN 1748-2-2:2005. Vidrio para la edificación. Productos básicos especiales. Parte 2-2: Vitrocerámicas. Evaluación de la conformidad/Norma de producto. Sistema de evaluación de la conformidad: 1/3 /4.

---

## REVESTIMIENTOS

### PIEDRA NATURAL

**Baldosas de piedra natural para uso como pavimento exterior\***

Marcado CE obligatorio desde el 1 de octubre de 2003. Norma de aplicación: UNE-EN 1341:2002. Baldosas de piedra natural para uso como pavimento exterior. Requisitos y métodos de ensayo. Sistema de evaluación de la conformidad 4.

**Adoquines de piedra natural para uso como pavimento exterior**

Marcado CE obligatorio desde el 1 de octubre de 2003. Norma de aplicación: UNE-EN 1342:2003. Adoquines de piedra natural para uso como pavimento exterior. Requisitos y métodos de ensayo. Sistema de evaluación de la conformidad 4.

**Bordillos de piedra natural para uso como pavimento exterior**

Marcado CE obligatorio desde el 1 de octubre de 2003. Norma de aplicación: UNE-EN 1343:2003. Bordillos de piedra natural para uso como pavimento exterior. Requisitos y métodos de ensayo. Sistema de evaluación de la conformidad 4.

**Piedra natural. Placas para revestimientos murales\***

Marcado CE obligatorio desde el 1 de julio de 2006. Norma de aplicación UNE-EN 1469:2005. Piedra natural. Placas para revestimientos murales. Requisitos. Sistema de evaluación de la conformidad: ¾

**Productos de piedra natural. Plaquetas\***

Obligatorio desde el 1 de septiembre de 2006. Norma de aplicación: UNE EN 12057:2005. Productos de piedra natural. Plaquetas. Requisitos. Sistema de evaluación de la conformidad: 3/4.

**Productos de piedra natural. Baldosas para pavimento y escaleras\***

Obligatorio desde el 1 de septiembre de 2006. Norma de aplicación: UNE EN 12058:2005. Productos de piedra natural. Baldosas para pavimentos y escaleras. Requisitos. Sistema de evaluación de la conformidad: 3/4.

**Productos de pizarra y piedra natural para tejados y revestimientos discontinuos**

Obligatorio desde el 1 de mayo de 2008. Norma de aplicación: UNE-EN 12326-1:2005. Productos de pizarra y piedra natural para tejados y revestimientos discontinuos. Parte 1: Especificación de producto. Sistema de evaluación de la conformidad: 3/4.

### HORMIGÓN

**Tejas y piezas de hormigón para tejados y revestimiento de muros\***

Marcado CE obligatorio desde el 1 de septiembre de 2006. Norma de aplicación: UNE-EN 490:2005 Tejas y piezas de hormigón para tejados y revestimiento de muros. Especificaciones de producto. Sistemas de evaluación de la conformidad: 3/4.

**Adoquines de hormigón**

Marcado CE obligatorio desde el 1 de marzo de 2005. Norma de aplicación: UNE-EN 1338:2004/AC: 2006. Adoquines de hormigón. Especificaciones y métodos de ensayo. Sistema de evaluación de la conformidad 4.

**Baldosas de hormigón\***

Marcado CE obligatorio desde el 1 de marzo de 2005. Norma de aplicación: UNE-EN 1339:2004/AC: 2006. Baldosas de hormigón. Especificaciones y métodos de ensayo. Sistema de evaluación de la conformidad 4.

**Bordillos prefabricados de hormigón**

Marcado CE obligatorio desde el 1 de marzo de 2005. Norma de aplicación: UNE-EN 1340:2004. Bordillos prefabricados de hormigón. Especificaciones y métodos de ensayo. Sistema de evaluación de la conformidad 4.

**Baldosas de terrazo para uso interior\***

Obligatorio desde el 1 de junio de 2006. Norma de aplicación: UNE EN 13748-1:2005/A1 2005. Baldosas de terrazo. Parte 1: Baldosas de terrazo para uso interior. Sistema de evaluación de la conformidad: 4.

**Baldosas de terrazo para uso exterior\***

Obligatorio desde el 1 de abril de 2006. Norma de aplicación: UNE EN 13748-2:2005. Baldosas de terrazo. Parte 2: Baldosas de terrazo para uso exterior. Sistema de evaluación de la conformidad: 4.

**Losas planas para solado**

Marcado CE obligatorio desde el 1 de mayo de 2008. Norma de aplicación: UNE-EN 13747: 2006. Productos prefabricados de hormigón. Losas planas para solado. Sistema de evaluación de la conformidad: 2+.

**Pastas autonivelantes para suelos**

Obligatorio desde el 1 de agosto de 2004. Norma de aplicación: UNE-EN 13813:2003. Pastas autonivelantes y pastas autonivelantes para suelos. Pastas autonivelantes. Características y especificaciones. Sistema de evaluación de la conformidad: 1/3/4

**Anclajes metálicos utilizados en pavimentos de hormigón**

Obligatorio desde el 1 de septiembre de 2006. Norma de aplicación: UNE-EN 13877-3:2005. Pavimentos de hormigón. Parte 3: Especificaciones para anclajes metálicos utilizados en pavimentos de hormigón. Sistema de evaluación de la conformidad: 4.

### ARCILLA COCIDA

**Tejas de arcilla cocida para colocación discontinua\***

Marcado CE obligatorio desde el 1 de febrero de 2007. Norma de aplicación: UNE-EN 1304:2006. Tejas de arcilla cocida para

colocación discontinua. Definiciones y especificaciones de producto. Sistemas de evaluación de la conformidad: 3/4.

#### **Adoquines de arcilla cocida**

Marcado CE obligatorio desde el 1 de enero de 2004. Norma de aplicación: UNE-EN 1344:2002. Adoquines de arcilla cocida. Especificaciones y métodos de ensayo. Sistema de evaluación de la conformidad 4.

#### **Adhesivos para baldosas cerámicas\***

Marcado CE obligatorio desde el 1 de abril de 2004. Norma de aplicación: UNE-EN 12004:2001/A1:2002/AC: 2002. Adhesivos para baldosas cerámicas. Definiciones y especificaciones. Sistema de evaluación de la conformidad: 3.

#### **Baldosas cerámicas\***

Obligatorio desde el 1 de diciembre de 2005. Norma de aplicación: UNE-EN 14411:2004. Baldosas cerámicas. Definiciones, clasificación, características y marcado. (ISO13006:1998 modificada) Sistema de evaluación de la conformidad: 3/4.

#### **MADERA**

##### **Suelos de madera\***

Obligatorio desde el 1 de marzo de 2007. Norma de aplicación: UNE-EN 14342:2006. Suelos de madera. Características, evaluación de conformidad y marcado. Sistema de evaluación de la conformidad: 3/4.

##### **Frisos y entablados de madera**

Marcado CE obligatorio a partir del 1 de junio de 2008. Norma de aplicación: UNE-EN 14915:2007. Frisos y entablados de madera. Características, evaluación de conformidad y marcado. Sistema de evaluación de la conformidad: 1/3/ 4.

#### **METAL**

##### **Enlistonado y cantoneras metálicas. Enlucido interior**

Marcado CE obligatorio desde 1 de marzo de 2007. Norma de aplicación: UNE-EN 13658-1:2006. Enlistonado y cantoneras metálicas. Definiciones, requisitos y métodos de ensayo. Parte 1: Enlucido interior. Sistema de evaluación de la conformidad: 3/4.

##### **Enlistonado y cantoneras metálicas. Enlucido exterior**

Marcado CE obligatorio desde 1 de marzo de 2007. Norma de aplicación: UNE-EN 13658-2:2006. Enlistonado y esquineras metálicas. Definiciones, requisitos y métodos de ensayo. Parte 2: Enlucido exterior. Sistema de evaluación de la conformidad: 3/4.

##### **Láminas de metal autoportantes para cubiertas y revestimiento de paredes**

Marcado CE obligatorio desde 1 de noviembre de 2007. Norma de aplicación: UNE-EN 14782:2006. Láminas de metal autoportantes para cubiertas y revestimiento de paredes. Sistema de evaluación de la conformidad: 3/4.

##### **Láminas y flejes de metal totalmente soportados para cubiertas de tejados y acabados de paredes interiores y exteriores.**

Marcado CE obligatorio a partir del 1 de julio de 2008. Norma de aplicación: UNE-EN 14783:2007. Láminas y flejes de metal totalmente soportados para cubiertas de tejados y acabados de paredes interiores y exteriores. Especificación de producto y requisitos. Sistema de evaluación de la conformidad: 3/4.

##### **Laminados compactos y paneles de compuesto HPL para acabados de paredes y techos**

Marcado CE obligatorio desde 1 de noviembre de 2006. Norma de aplicación: UNE-EN 438-7:2005. Laminados decorativos de alta presión (HPL). Láminas basadas en resinas termoestables (normalmente denominadas laminados). Parte 7: Laminados compactos y paneles de compuesto HPL para acabados de paredes y techos externos e internos. Sistema de evaluación de la conformidad: 1/3/4.

##### **Recubrimientos de suelo resilientes, textiles y laminados**

Obligatorio desde el 1 de enero de 2007. Norma de aplicación: UNE-EN 14041:2005/AC/2005. Recubrimientos de suelo resilientes, textiles y laminados. Características esenciales. Sistema de evaluación de la conformidad: 1/3/4.

##### **Techos suspendidos**

Marcado CE obligatorio desde el 1 de julio de 2007. Norma de aplicación: UNE-EN 13964:2005. Techos suspendidos. Requisitos y métodos de ensayo. Sistema de evaluación de la conformidad: 1/3/4.

##### **Placas de escayola para techos suspendidos**

Marcado CE obligatorio a partir del 1 de abril de 2008. Norma de aplicación: UNE-EN 14246:2007. Placas de escayola para techos suspendidos. Definiciones, especificaciones y métodos de ensayo. Sistema de evaluación de la conformidad: 3/4.

##### **Superficies para áreas deportivas**

Marcado CE obligatorio a partir del 1 de febrero de 2008. Norma de aplicación: UNE-EN 14904:2007. Superficies para áreas deportivas. Especificaciones para suelos multi-deportivos de interior. Sistema de evaluación de la conformidad: 1/3.

#### **PRODUCTOS PARA SELLADO DE JUNTAS**

---

##### **Productos de sellado aplicados en caliente**

Marcado CE obligatorio desde el 1 de enero de 2007. Norma de aplicación: UNE-EN 14188-1:2005. Productos para sellado de juntas. Parte 1: Especificaciones para productos de sellado aplicados en caliente. Sistema de evaluación de la conformidad: 4.

##### **Productos de sellado aplicados en frío**

Marcado CE obligatorio desde el 1 de enero de 2007. Norma de aplicación: UNE-EN 14188-2:2005. Productos para sellado de juntas. Parte 2: Especificaciones para productos de sellado aplicados en frío. Sistema de evaluación de la conformidad: 4.

##### **Juntas preformadas**

Marcado CE obligatorio desde el 1 de noviembre de 2007. Norma de aplicación: UNE-EN 14188-3:2006. Juntas de sellado. Parte 3: Especificaciones para juntas preformadas. Sistema de evaluación de la conformidad: 4.

#### **INSTALACIÓN DE CALEFACCIÓN**

---

##### **Aparatos insertables, incluidos los hogares abiertos, que utilizan combustibles sólidos**

Marcado CE obligatorio desde 1 de enero de 2007. Norma UNE EN 13229. Aparatos insertables, incluidos los hogares abiertos, que utilizan combustibles sólidos. Sistema de evaluación de la conformidad 3.

##### **Estufas que utilizan combustibles sólidos**

Marcado CE obligatorio desde 1 de julio de 2007. Norma UNE EN 13240. Estufas que utilizan combustibles sólidos. Sistema de evaluación de la conformidad 3.

##### **Calderas domésticas independientes que utilizan combustibles sólidos**

Marcado CE obligatorio desde 1 de julio de 2007. Norma UNE-EN 12809:2002. Calderas domésticas independientes que

utilizan combustibles sólidos. Sistema de evaluación de la conformidad 3.

#### **Paneles radiantes montados en el techo alimentados con agua a una temperatura inferior a 120 °C**

Marcado CE obligatorio desde 1 de febrero de 2005. Norma UNE EN 14037-1 Paneles radiantes montados en el techo alimentados con agua a una temperatura inferior a 120 °C. Sistema de evaluación de la conformidad: 3.

#### **Radiadores y convectores**

Marcado CE obligatorio desde 1 de diciembre 2005. Norma UNE EN 442-1 y A1. Radiadores y convectores. Sistema de evaluación de la conformidad 3.

### **INSTALACIÓN DE DEPÓSITOS DE COMBUSTIBLES LÍQUIDOS**

---

#### **Sistemas separadores para líquidos ligeros**

Marcado CE obligatorio desde 1 de septiembre de 2006. Norma de aplicación: UNE-EN 858-1:2002/A1:2005. Sistemas separadores para líquidos ligeros (por ejemplo aceite y petróleo). Parte 1: Principios de diseño de producto, características y ensayo, marcado y control de calidad. Sistema de evaluación de la conformidad 3/4.

#### **Depósitos estáticos de polietileno para el almacenamiento aéreo de carburantes, queroseno y combustibles diesel para calefacción doméstica**

Marcado CE obligatorio desde 1 de enero de 2007. Norma de aplicación: UNE-EN 13341: 2005. Depósitos estáticos de materiales termoplásticos para el almacenamiento aéreo de carburantes, queroseno y combustibles diesel para calefacción doméstica. Depósitos de polietileno moldeados por soplado y por moldeo rotacional y de poliamida 6 fabricados por polimerización aniónica. Requisitos y métodos de ensayo. Sistema de evaluación de la conformidad 3.

#### **Dispositivos de prevención del rebosamiento para tanques estáticos para combustibles petrolíferos líquidos**

Marcado CE obligatorio desde 1 de junio de 2006. Norma de aplicación: UNE-EN 13616:2005/AC: 2006. Dispositivos de prevención del rebosamiento para tanques estáticos para combustibles petrolíferos líquidos. Sistema de evaluación de la conformidad 3/4.

#### **Tanques horizontales cilíndricos, de acero fabricados en taller, de pared simple o de pared doble, para el almacenamiento por encima del suelo de líquidos inflamables y no inflamables contaminantes del agua**

Marcado CE obligatorio desde 1 de enero de 2007. Norma de aplicación: UNE-EN 12285-2: 2005. Tanques de acero fabricados en taller. Parte 2: Tanques horizontales cilíndricos, de pared simple o de pared doble, para el almacenamiento por encima del suelo de líquidos inflamables y no inflamables contaminantes del agua. Sistema de evaluación de la conformidad: 1/3/4.

### **INSTALACIÓN DE ELECTRICIDAD**

---

#### **Columnas y báculos de alumbrado**

Marcado CE obligatorio desde 1 de octubre de 2007. Norma de aplicación: UNE-EN 40-4: 2006. Columnas y báculos de alumbrado. Parte 4: Requisitos para columnas y báculos de alumbrado de hormigón armado y hormigón pretensado. Sistema de evaluación de la conformidad 1.

#### **Columnas y báculos de alumbrado de acero**

Marcado CE obligatorio desde 1 de febrero de 2005. Norma de aplicación: UNE-EN 40-5:2003. Columnas y báculos de alumbrado. Parte 5: Requisitos para las columnas y báculos de alumbrado de acero. Sistema de evaluación de la conformidad 1.

#### **Columnas y báculos de alumbrado de aluminio**

Marcado CE obligatorio desde 1 de febrero de 2005. Norma de aplicación: UNE-EN 40-6:2003. Columnas y báculos de alumbrado. Parte 6: Requisitos para las columnas y báculos de alumbrado de aluminio. Sistema de evaluación de la conformidad 1.

#### **Columnas y báculos de alumbrado de materiales compuestos poliméricos reforzados con fibra**

Marcado CE obligatorio desde 1 de octubre de 2004. Norma de aplicación: UNE-EN 40-7:2003. Columnas y báculos de alumbrado. Parte 7: Requisitos para columnas y báculos de alumbrado de materiales compuestos poliméricos reforzados con fibra. Sistema de evaluación de la conformidad 1.

### **INSTALACIÓN DE SANEAMIENTO Y DRENAJE**

---

#### **TUBOS**

##### **Tuberías de gres, accesorios y juntas para saneamiento**

Marcado CE obligatorio desde 1 de enero de 2007. Norma de aplicación: UNE-EN 295-10:2005. Tuberías de gres, accesorios y juntas para saneamiento. Parte 10: Requisitos obligatorios. Sistema de evaluación de la conformidad: 3.

##### **Tuberías de fibrocemento para drenaje y saneamiento. Pasos de hombre y cámaras de inspección**

Marcado CE obligatorio desde 1 de octubre de 2003. Norma de aplicación: UNE-EN 588-2:2002. Tuberías de fibrocemento para drenaje y saneamiento. Parte 2: Pasos de hombre y cámaras de inspección. Sistema de evaluación de la conformidad: 4.

##### **Tubos y accesorios de acero galvanizado en caliente soldados longitudinalmente con manguito acoplable para canalización de aguas residuales**

Marcado CE obligatorio desde 1 de junio de 2006. Norma de aplicación: UNE-EN 1123-1:2000/A1:2005. Tubos y accesorios de acero galvanizado en caliente soldados longitudinalmente con manguito acoplable para canalización de aguas residuales. Parte 1: Requisitos, ensayos, control de calidad. Sistema de evaluación de la conformidad: 4.

##### **Tubos y accesorios de acero inoxidable soldados longitudinalmente, con manguito acoplable para canalización de aguas residuales**

Marcado CE obligatorio desde 1 de junio de 2006. Norma de aplicación: UNE-EN 1124-1:2000/A1:2005. Tubos y accesorios de acero inoxidable soldados longitudinalmente, con manguito acoplable para canalización de aguas residuales. Parte 1: Requisitos, ensayos, control de calidad. Sistema de evaluación de la conformidad: 4.

#### **POZOS DE REGISTRO**

##### **Pozos de registro y cámaras de inspección de hormigón en masa, hormigón armado y hormigón con fibras de acero**

Marcado CE obligatorio desde 23 de noviembre de 2004. Norma de aplicación: UNE-EN 1917:2003. Pozos de registro y cámaras de inspección de hormigón en masa, hormigón armado y hormigón con fibras de acero. Sistema de evaluación de la conformidad: 4.

##### **Pates para pozos de registro enterrados**

Marcado CE obligatorio desde 1 de agosto de 2004. Norma de aplicación: UNE-EN 13101:2003. Pates para pozos de registro enterrados. Requisitos, marcado, ensayos y evaluación de conformidad. Sistema de evaluación de la conformidad: 4.

#### **Escaleras fijas para pozos de registro**

Marcado CE obligatorio desde 1 de diciembre de 2005. Norma de aplicación: UNE-EN 14396:2004. Escaleras fijas para pozos de registro. Sistema de evaluación de la conformidad: 4.

### **PLANTAS ELEVADORAS DE AGUAS RESIDUALES**

#### **Plantas elevadoras de aguas residuales que contienen materias fecales**

Marcado CE obligatorio desde 1 de noviembre de 2002. Norma de aplicación: UNE-EN 12050-1:2001. Plantas elevadoras de aguas residuales para edificios e instalaciones. Principios de construcción y ensayo. Parte 1: Plantas elevadoras de aguas residuales que contienen materias fecales. Sistema de evaluación de la conformidad: 3.

#### **Plantas elevadoras de aguas residuales que no contienen materias fecales**

Marcado CE obligatorio desde 1 de octubre de 2002. Norma de aplicación: UNE-EN 12050-2:2001. Plantas elevadoras de aguas residuales para edificios e instalaciones. Principios de construcción y ensayo. Parte 2: Plantas elevadoras de aguas residuales que no contienen materias fecales. Sistema de evaluación de la conformidad: 3.

#### **Plantas elevadoras de aguas residuales que contienen materias fecales para aplicaciones limitadas**

Marcado CE obligatorio desde 1 de octubre de 2002. Norma de aplicación: UNE-EN 12050-3:2001. Plantas elevadoras de aguas residuales para edificios e instalaciones. Principios de construcción y ensayo. Parte 3: Plantas elevadoras de aguas residuales que contienen materias fecales para aplicaciones limitadas. Sistema de evaluación de la conformidad: 3.

### **VÁLVULAS**

#### **Válvulas de retención para aguas residuales que no contienen materias fecales y para aguas residuales que contienen materias fecales en plantas elevadoras de aguas residuales**

Marcado CE obligatorio desde 1 de octubre de 2002. Norma de aplicación: UNE-EN 12050-4:2001. Plantas elevadoras de aguas residuales para edificios e instalaciones. Principios de construcción y ensayo. Parte 4: Válvulas de retención para aguas residuales que no contienen materias fecales y para aguas residuales que contienen materias fecales. Sistema de evaluación de la conformidad: 3.

#### **Válvulas equilibradoras de presión para sistemas de desagüe**

Marcado CE obligatorio desde 1 de octubre de 2004. Norma de aplicación: UNE-EN 12380:2003. Válvulas equilibradoras de presión para sistemas de desagüe. Requisitos, métodos de ensayo y evaluación de la conformidad. Sistema de evaluación de la conformidad: 4.

#### **Canales de desagüe para zonas de circulación utilizadas por peatones y vehículos**

Marcado CE obligatorio desde 1 de agosto de 2004. Norma de aplicación: UNE-EN 1433:2003/A1:2005. Canales de desagüe para zonas de circulación utilizadas por peatones y vehículos. Clasificación, requisitos de diseño y de ensayo, marcado y evaluación de la conformidad. Sistema de evaluación de la conformidad: 3.

### **PEQUEÑAS INSTALACIONES DE DEPURACIÓN DE AGUAS RESIDUALES**

#### **Pequeñas instalaciones de depuración de aguas residuales para poblaciones de hasta 50 habitantes equivalentes.**

##### **Fosas sépticas prefabricadas**

Marcado CE obligatorio desde 1 de diciembre de 2005. Norma de aplicación: UNE-EN 12566-1:2000/A1:2004. Pequeñas instalaciones de depuración de aguas residuales para poblaciones de hasta 50 habitantes equivalentes. Parte 1: Fosas sépticas prefabricadas. Sistema de evaluación de la conformidad: 3.

##### **Pequeñas instalaciones para el tratamiento de aguas residuales iguales o superiores a 50 PT. Plantas de tratamiento de aguas residuales domésticas ensambladas en su destino y/o embaladas**

Marcado CE obligatorio desde 1 de mayo de 2007. Norma de aplicación: UNE-EN 12566-3:2006. Pequeñas instalaciones para el tratamiento de aguas residuales iguales o superiores a 50 PT. Parte 3: Plantas de tratamiento de aguas residuales domésticas ensambladas en su destino y/o embaladas. Sistema de evaluación de la conformidad: 3.

### **DISPOSITIVOS ANTIINUNDACIÓN PARA EDIFICIOS**

Marcado CE obligatorio desde 1 de mayo de 2004. Norma de aplicación: UNE-EN 13564-1:2003. Dispositivos antiinundación para edificios. Parte 1: Requisitos. Sistema de evaluación de la conformidad: 4.

### **JUNTAS DE ESTANQUIDAD DE TUBERÍAS EMPLEADAS EN CANALIZACIONES DE AGUA Y EN DRENAJE**

#### **Caucho vulcanizado**

Marcado CE obligatorio desde 1 de enero de 2004. Norma de aplicación: UNE-EN 681-1:1996/A1:1999/A2:2002. Juntas elastoméricas. Requisitos de los materiales para juntas de estanquidad de tuberías empleadas en canalizaciones de agua y en drenaje. Parte 1: Caucho vulcanizado. Sistema de evaluación de la conformidad: 4.

#### **Elastómeros termoplásticos**

Marcado CE obligatorio desde 1 de enero de 2004. Norma de aplicación: UNE-EN 681-2:2001/A1:2002. Juntas elastoméricas. Requisitos de los materiales para juntas de estanquidad de tuberías empleadas en canalizaciones de agua y en drenaje. Parte 2: Elastómeros termoplásticos. Sistema de evaluación de la conformidad: 4.

#### **Materiales celulares de caucho vulcanizado**

Marcado CE obligatorio desde 1 de enero de 2004. Norma de aplicación: UNE-EN 681-3:2001/A1:2002. Juntas elastoméricas. Requisitos de los materiales para juntas de estanquidad de tuberías empleadas en canalizaciones de agua y en drenaje. Parte 3: Materiales celulares de caucho vulcanizado. Sistema de evaluación de la conformidad: 4.

#### **Elementos de estanquidad de poliuretano moldeado**

Marcado CE obligatorio desde 1 de enero de 2004. Norma de aplicación: UNE-EN 681-4:2001/A1:2002. Juntas elastoméricas. Requisitos de los materiales para juntas de estanquidad de tuberías empleadas en canalizaciones de agua y en drenaje. Parte 4: Elementos de estanquidad de poliuretano moldeado. Sistema de evaluación de la conformidad: 4.

### **SEPARADORES DE GRASAS**

Marcado CE obligatorio desde 1 de septiembre de 2006. Norma de aplicación: UNE-EN 1825-1:2005. Separadores de grasas. Parte 1: Principios de diseño, características funcionales, ensayos, marcado y control de calidad. Sistema de evaluación de la conformidad: 3 /4.

### **INSTALACIÓN DE FONTANERÍA Y APARATOS SANITARIOS**

#### **Inodoros y conjuntos de inodoros con sifón incorporado**

Marcado CE obligatorio desde 1 de diciembre de 2006. Norma de aplicación: UNE-EN 997:2004. Inodoros y conjuntos de



inodoros con sifón incorporado. Sistema de evaluación de la conformidad: 4.

#### **Tubos y racores de acero para el transporte de líquidos acuosos, incluido el agua destinada al consumo humano**

Marcado CE obligatorio desde 1 de abril de 2007. Norma de aplicación: UNE-EN 10224:200/A1:20063. Tubos y racores de acero para el transporte de líquidos acuosos, incluido el agua destinada al consumo humano. Condiciones técnicas de suministro. Sistema de evaluación de la conformidad: 4.

#### **Juntas para la conexión de tubos de acero y racores para el transporte de líquidos acuosos incluido agua para el consumo humano**

Marcado CE obligatorio desde 1 de marzo de 2007. Norma de aplicación: UNE-EN 10311:2006. Juntas para la conexión de tubos de acero y racores para el transporte de líquidos acuosos incluido agua para el consumo humano. Sistema de evaluación de la conformidad: 4.

#### **Tubos y racores de acero inoxidable para el transporte de líquidos acuosos incluyendo agua para el consumo humano**

Marcado CE obligatorio desde 1 de abril de 2007. Norma de aplicación: UNE-EN 10312:2003/A1:2006. Tubos y racores de acero inoxidable para el transporte de líquidos acuosos incluyendo agua para el consumo humano. Condiciones técnicas de suministro. Sistema de evaluación de la conformidad: 4.

#### **Bañeras de hidromasaje**

Marcado CE obligatorio desde 1 de octubre de 2007. Norma de aplicación: UNE-EN 12764:2005. Aparatos sanitarios. Especificaciones para bañeras de hidromasaje. Sistema de evaluación de la conformidad: 4.

#### **Fregaderos de cocina**

Marcado CE obligatorio desde 1 de febrero de 2005. Norma de aplicación: UNE-EN 13310:2003. Fregaderos de cocina. Requisitos funcionales y métodos de ensayo. Sistema de evaluación de la conformidad: 4.

#### **Bidets**

Marcado CE obligatorio desde 1 de octubre de 2008. Norma de aplicación: UNE-EN 14528: 2006. Bidets. Requisitos funcionales y métodos de ensayo. Sistema de evaluación de la conformidad: 4.

#### **Cubetas de lavado comunes para usos domésticos**

Marcado CE obligatorio desde 1 de marzo de 2008. Norma de aplicación: UNE-EN 14296:2006. Cubetas de lavado comunes para usos domésticos. Sistema de evaluación de la conformidad: 4.

#### **Mamparas de ducha**

Marcado CE obligatorio desde 1 de septiembre de 2007. Norma de aplicación: UNE-EN 14428:2005. Mamparas de ducha. Requisitos funcionales y métodos de ensayo. Sistema de evaluación de la conformidad: 4.

#### **Cobre y aleaciones de cobre. Tubos redondos de cobre, sin soldadura, para agua y gas en aplicaciones sanitarias y de calefacción**

Marcado CE obligatorio a partir del 1 de marzo de 2008. Norma de aplicación: UNE-EN 1057:2007. Cobre y aleaciones de cobre. Tubos redondos de cobre, sin soldadura, para agua y gas en aplicaciones sanitarias y de calefacción. Sistemas de evaluación de la conformidad: 1/3/ 4.

## **INSTALACIÓN DE VENTILACIÓN**

---

### **SISTEMAS PARA EL CONTROL DE HUMOS Y DE CALOR**

#### **Cortinas de humo**

Marcado CE obligatorio desde 1 de septiembre de 2008. Norma de aplicación: UNE-EN 12101-1: 2006 /A1:2006. Sistemas para el control de humos y de calor. Parte 1: Especificaciones para cortinas de humo. Requisitos y métodos de ensayo. Sistema de evaluación de la conformidad: 1.

#### **Aireadores de extracción natural de extracción de humos y calor**

Marcado CE obligatorio desde 1 de septiembre de 2006. Norma de aplicación: UNE-EN 12101-2:2004. Sistemas para el control de humos y de calor. Parte 2: Especificaciones para aireadores de extracción natural de extracción de humos y calor. Sistema de evaluación de la conformidad: 1.

#### **Aireadores extractores de humos y calor mecánicos**

Marcado CE obligatorio desde 1 de abril de 2005. Norma de aplicación: UNE-EN 12101-3:2002/AC: 2006. Sistemas de control de humos y calor. Parte 3: Especificaciones para aireadores extractores de humos y calor mecánicos. Sistema de evaluación de la conformidad: 1.

#### **Sistemas de presión diferencial. Equipos**

Marcado CE obligatorio desde 1 de abril de 2007. Norma de aplicación: UNE-EN 12101-6:2006. Sistemas para control de humos y de calor. Parte 6: Sistemas de presión diferencial. Equipos. Sistema de evaluación de la conformidad: 1.

#### **Suministro de energía**

Marcado CE obligatorio desde 1 de enero de 2009. Norma de aplicación: UNE-EN 12101-10:2006. Sistemas de control de humos y calor. Parte 10: Suministro de energía. Sistema de evaluación de la conformidad: 1.

#### **Alarmas de humo autónomas**

Marcado CE obligatorio desde 1 de agosto de 2008. Norma de aplicación: UNE-EN 14604:2006. Alarmas de humo autónomas. Sistema de evaluación de la conformidad: 1.

### **CHIMENEAS**

#### **Chimeneas modulares con conductos de humo de arcilla o cerámicos**

Marcado CE obligatorio desde el 1 de octubre de 2007. Norma de aplicación: UNE-EN 13063-1: 2006. Chimeneas. Chimeneas modulares con conductos de humo de arcilla o cerámicos. Parte 1: Requisitos y métodos de ensayo para resistencia al hollín. Sistema de evaluación de la conformidad: 2+.

Marcado CE obligatorio desde el 1 de marzo de 2007. Norma de aplicación: UNE-EN 13063-2:2006. Chimeneas. Chimeneas modulares con conductos de humo de arcilla o cerámicos. Parte 2: Requisitos y métodos de ensayo en condiciones húmedas. Sistema de evaluación de la conformidad: 2+.

#### **Paredes exteriores de arcilla o cerámicas para chimeneas modulares**

Marcado CE obligatorio desde el 1 de mayo de 2007. Norma de aplicación: UNE-EN 13069:2006. Chimeneas. Paredes exteriores de arcilla o cerámicas para chimeneas modulares. Requisitos y métodos de ensayo. Sistema de evaluación de la conformidad: 2+.

#### **Materiales para conductos de ladrillo de chimeneas industriales autoportantes.**

Marcado CE obligatorio desde el 1 de abril de 2007. Norma de aplicación: UNE-EN 13084-5:2006. Chimeneas industriales

autoportantes. Parte 5: Materiales para conductos de ladrillo. Especificación del producto. Sistema de evaluación de la conformidad: 2+.

#### **Construcciones cilíndricas de acero de uso en chimeneas de pared simple de acero y revestimientos de acero de chimeneas autoportantes**

Marcado CE obligatorio desde el 1 de agosto de 2007. Norma de aplicación: UNE-EN 13084-7: 2006. Chimeneas autoportantes. Parte 7: Especificaciones de producto para construcciones cilíndricas de acero de uso en chimeneas de pared simple de acero y revestimientos de acero. Sistema de evaluación de la conformidad: 2+.

#### **Conductos de humo de arcilla o cerámicos**

Marcado CE obligatorio desde el 1 de agosto de 2004. Norma de aplicación: UNE-EN 1457:2003. Chimeneas. Conductos de humo de arcilla o cerámicos. Requisitos y métodos de ensayo. Sistema de evaluación de la conformidad: 2+.

#### **Chimeneas metálicas modulares**

Marcado CE obligatorio desde el 1 de agosto de 2004. Norma de aplicación: UNE-EN 1856-1:2004/1M 2005. Chimeneas. Requisitos para chimeneas metálicas. Parte 1: Chimeneas modulares. Sistema de evaluación de la conformidad: 2+/4.

#### **Conductos interiores y conductos de unión metálicos para chimeneas metálicas**

Marcado CE obligatorio desde el 1 de noviembre de 2007. Norma de aplicación: UNE-EN 1856-2:2005. Chimeneas. Requisitos para chimeneas metálicas. Parte 2: Conductos interiores y conductos de unión metálicos. Sistema de evaluación de la conformidad: 2+.

#### **Conductos interiores de hormigón**

Marcado CE obligatorio desde el 1 de mayo de 2005. Norma de aplicación: UNE-EN 1857:2004/AC: 2006. Chimeneas. Componentes. Conductos interiores de hormigón. Sistema de evaluación de la conformidad: 2+.

#### **Bloques para conductos de humo de hormigón**

Marcado CE obligatorio desde el 1 de mayo de 2005. Norma de aplicación: UNE-EN 1858:2004. Chimeneas. Componentes. Bloques para conductos de humo de hormigón. Sistema de evaluación de la conformidad: 2+.

#### **Elementos de pared exterior de hormigón**

Marcado CE obligatorio desde el 1 de febrero de 2005. Norma de aplicación: UNE-EN 12446:2003. Chimeneas. Componentes. Elementos de pared exterior de hormigón. Sistema de evaluación de la conformidad: 2+.

#### **Terminales de los conductos de humos arcillosos/cerámicos**

Marcado CE obligatorio desde el 1 de agosto de 2004. Norma de aplicación: UNE-EN 13502:2003. Chimeneas. Terminales de los conductos de humos arcillosos/cerámicos. Requisitos y métodos de ensayo. Sistema de evaluación de la conformidad: 4.

#### **Chimeneas con conductos de humo de material plástico**

Marcado CE obligatorio desde el 1 de junio de 2007. Norma de aplicación: UNE-EN 14471:2006. Chimeneas. Requisitos y métodos de ensayo para sistemas de chimeneas con conductos de humo de material plástico. Sistema de evaluación de la conformidad: 1/2+/3/4.

#### **Bloques para conductos de humo de arcilla o cerámicos para chimeneas de pared simple**

Marcado CE obligatorio a partir del 1 de mayo de 2008. Norma de aplicación: UNE-EN 1806:2007. Chimeneas. Bloques para conductos de humo de arcilla o cerámicos para chimeneas de pared simple. Requisitos y métodos de ensayo. Sistema de evaluación de la conformidad: 2+.

## **INSTALACIÓN DE PROTECCIÓN CONTRA INCENDIOS**

### **PRODUCTOS DE PROTECCIÓN CONTRA EL FUEGO**

Normas de aplicación: Guía DITE Nº 018-1, Guía DITE Nº 018-2, Guía DITE Nº 018-3, Guía DITE Nº 018-4. Productos de protección contra el fuego. Sistema de evaluación de la conformidad: 3 sólo para ensayos de reacción al fuego.

#### **HIDRANTES**

##### **Hidrantes bajo nivel de tierra, arquetas y tapas**

Marcado CE obligatorio desde 1 de mayo de 2007. Norma de aplicación: UNE- EN 14339:2006. Hidrantes bajo nivel de tierra, arquetas y tapas. Sistema de evaluación de la conformidad: 1.

##### **Hidrantes**

Marcado CE obligatorio desde 1 de mayo de 2007. Norma de aplicación: UNE-EN 14384:2006. Hidrantes. Sistema de evaluación de la conformidad: 1.

### **SISTEMAS DE DETECCIÓN Y ALARMA DE INCENDIOS**

#### **Dispositivos de alarma de incendios acústicos**

Marcado CE obligatorio desde el 30 de junio de 2005. Norma de aplicación: UNE-EN 54-3:2001/A1:2002. Sistema de evaluación de la conformidad: 1.

#### **Equipos de suministro de alimentación**

Marcado CE obligatorio desde el 31 de diciembre de 2007. Norma de aplicación: UNE-EN 54-4:1997 AC: 1999/A1:2003. Sistema de evaluación de la conformidad: 1.

#### **Detectores de calor puntuales**

Marcado CE obligatorio desde el 30 de junio de 2005. Norma de aplicación: UNE-EN 54-5:2001/A1:2002. Sistema de evaluación de la conformidad: 1.

#### **Detectores de humo puntuales que funcionan según el principio de luz difusa, luz transmitida o por ionización**

Marcado CE obligatorio desde el 30 de junio de 2005. Norma de aplicación: UNE-EN 54-7:2001/A1:2002. Sistema de evaluación de la conformidad: 1.

#### **Detectores de llama puntuales**

Marcado CE obligatorio desde el 1 de septiembre de 2008. Norma de aplicación: UNE-EN 54-10: 2002/A1: 2006. Sistema de evaluación de la conformidad: 1.

#### **Pulsadores manuales de alarma**

Marcado CE obligatorio desde el 1 de septiembre de 2008. Norma de aplicación: UNE-EN 54-11: 2001/A1: 2006. Sistema de evaluación de la conformidad: 1.

#### **Detectores de humo de línea que utilizan un haz óptico de luz**

Marcado CE obligatorio desde el 31 de diciembre de 2005. Norma de aplicación: UNE-EN 54-12:2003. Sistema de evaluación de la conformidad: 1.

#### **Seccionadores de cortocircuito**

Marcado CE obligatorio desde el 31 de diciembre de 2008. Norma de aplicación: UNE-EN 54-17: 2006. Sistema de evaluación de la conformidad: 1.

#### **Dispositivos entrada/salida para su uso en las vías de transmisión de los detectores de fuego y de las alarmas de incendio**

Marcado CE obligatorio desde el 31 de diciembre de 2008. Norma de aplicación: UNE-EN 54-18: 2006. Sistema de evaluación de la conformidad: 1.

#### **Detectores de aspiración de humos**

Marcado CE obligatorio a partir del 1 de julio de 2009. Norma de aplicación: UNE-EN 54-20: 2007. Sistema de evaluación de la conformidad: 1.

#### **Equipos de transmisión de alarmas y avisos de fallo**

Marcado CE obligatorio a partir del 1 de junio de 2009. Norma de aplicación: UNE-EN 54-21: 2007. Sistema de evaluación de la conformidad: 1.

### **INSTALACIONES FIJAS DE LUCHA CONTRA INCENDIOS. SISTEMAS EQUIPADOS CON MANGUERAS**

#### **Bocas de incendio equipadas con mangueras semirrígidas**

Marcado CE obligatorio desde el 1 de abril de 2004. Norma de aplicación: UNE-EN 671-1:2001. Sistema de evaluación de la conformidad: 1.

#### **Bocas de incendio equipadas con mangueras planas**

Marcado CE obligatorio desde el 1 de abril de 2004. Norma de aplicación: UNE-EN 671-2:2001. Sistema de evaluación de la conformidad: 1.

### **SISTEMAS FIJOS DE LUCHA CONTRA INCENDIOS. COMPONENTES PARA SISTEMAS DE EXTINCIÓN MEDIANTE AGENTES GASEOSOS**

#### **Dispositivos automáticos y eléctricos de control y retardo**

Marcado CE obligatorio desde el 1 de mayo de 2006. Norma de aplicación: UNE-EN 12094-1:2004. Parte 1: Requisitos y métodos de ensayo para los dispositivos automáticos y eléctricos de control y retardo. Sistema de evaluación de la conformidad: 1.

#### **Dispositivos automáticos no eléctricos de control y de retardo**

Marcado CE obligatorio desde el 1 de mayo de 2006. Norma de aplicación: UNE-EN 12094-2:2004. Parte 2: Requisitos y métodos de ensayo para los dispositivos automáticos no eléctricos de control y retardo. Sistema de evaluación de la conformidad: 1.

#### **Dispositivos manuales de disparo y de paro**

Marcado CE obligatorio desde el 1 de septiembre de 2005. Norma de aplicación: UNE-EN 12094-3:2004. Parte 3: Requisitos y métodos de ensayo para los dispositivos manuales de disparo y paro. Sistema de evaluación de la conformidad: 1.

#### **Conjuntos de válvulas de los contenedores de alta presión y sus actuadores**

Marcado CE obligatorio a partir del 1 de agosto de 2007. Norma de aplicación: UNE-EN 12094-4:2005. Parte 4: Requisitos y métodos de ensayo para los conjuntos de válvulas de los contenedores de alta presión y sus actuadores. Sistema de evaluación de la conformidad: 1.

#### **Válvulas direccionales de alta y baja presión y sus actuadores para sistemas de CO<sub>2</sub>**

Marcado CE obligatorio a partir del 1 de febrero de 2008. Norma de aplicación: UNE-EN 12094-5:2007. Parte 5: Requisitos y métodos de ensayo para válvulas direccionales de alta y baja presión y sus actuadores para sistemas de CO<sub>2</sub>. Sistema de evaluación de la conformidad: 1.

#### **Dispositivos no eléctricos de aborto para sistemas de CO<sub>2</sub>**

Marcado CE obligatorio a partir del 1 de febrero de 2008. Norma de aplicación: UNE-EN 12094-6:2007. Parte 6: Requisitos y métodos de ensayo para los dispositivos no eléctricos de aborto para sistemas de CO<sub>2</sub>. Sistema de evaluación de la conformidad: 1.

#### **Difusores para sistemas de CO<sub>2</sub>**

Marcado CE obligatorio desde el 1 de noviembre de 2005. Norma de aplicación: UNE-EN 12094-7:2001/A1:2005. Parte 7: Requisitos y métodos de ensayo para difusores para sistemas de CO<sub>2</sub>. Sistema de evaluación de la conformidad: 1.

#### **Conectores**

Marcado CE obligatorio a partir del 1 de mayo de 2009. Norma de aplicación: UNE-EN 12094-8:2007. Parte 8: Requisitos y métodos de ensayo para conectores. Sistema de evaluación de la conformidad: 1.

#### **Detectores especiales de incendios**

Marcado CE obligatorio desde el 1 de septiembre de 2005. Norma de aplicación: UNE-EN 12094-9:2003. Parte 9: Requisitos y métodos de ensayo para detectores especiales de incendios. Sistema de evaluación de la conformidad: 1.

#### **Presostatos y manómetros**

Marcado CE obligatorio desde el 1 de mayo de 2006. Norma de aplicación: UNE-EN 12094-10:2004. Parte 10: Requisitos y métodos de ensayo para presostatos y manómetros. Sistema de evaluación de la conformidad: 1.

#### **Dispositivos mecánicos de pesaje**

Marcado CE obligatorio desde el 1 de septiembre de 2005. Norma de aplicación: UNE-EN 12094-11:2003. Parte 11: Requisitos y métodos de ensayo para dispositivos mecánicos de pesaje. Sistema de evaluación de la conformidad: 1.

#### **Dispositivos neumáticos de alarma**

Marcado CE obligatorio desde el 1 de septiembre de 2005. Norma de aplicación: UNE-EN 12094-12:2004. Parte 12: Requisitos y métodos de ensayo para dispositivos neumáticos de alarma. Sistema de evaluación de la conformidad: 1.

#### **Válvulas de retención y válvulas antirretorno**

Marcado CE obligatorio desde el 1 de abril de 2004. Norma de aplicación: UNE-EN 12094-13:2001/AC: 2002. Parte 13: Requisitos y métodos de ensayo para válvulas de retención y válvulas antirretorno. Sistema de evaluación de la conformidad: 1.

### **SISTEMAS FIJOS DE LUCHA CONTRA INCENDIOS. COMPONENTES PARA SISTEMAS DE ROCIADORES Y AGUA PULVERIZADA**

#### **Rociadores automáticos**

Marcado CE obligatorio desde el 1 de septiembre de 2005. Norma de aplicación: UNE-EN 12259-1:2002/A2:2005/A3: 2006. Sistema de evaluación de la conformidad: 1.

#### **Conjuntos de válvula de alarma de tubería mojada y cámaras de retardo**

Marcado CE obligatorio desde el 1 de agosto de 2007. Norma de aplicación: UNE-EN 12259-2:2000/ A1:2001/ A2: 2006/AC: 2002. Sistema de evaluación de la conformidad: 1.

#### **Conjuntos de válvula de alarma para sistemas de tubería seca**

Marcado CE obligatorio desde el 1 de agosto de 2007. Norma de aplicación: UNE-EN 12259-3:2001/ A1:2001/ A2:2006. Sistema de evaluación de la conformidad: 1.

#### **Alarmas hidromecánicas**

Marcado CE obligatorio desde el 1 de abril de 2004. Norma de aplicación: UNE-EN 12259-4:2000/A1:2001. Sistema de evaluación de la conformidad: 1.

#### **Detectores de flujo de agua**

Marcado CE obligatorio desde el 1 de septiembre de 2005. Norma de aplicación: UNE-EN 12259-5:2003. Sistema de evaluación de la conformidad: 1.

### **SISTEMAS FIJOS DE LUCHA CONTRA INCENDIOS. SISTEMAS DE EXTINCIÓN POR POLVO**

#### **Componentes**

Marcado CE obligatorio desde el 1 de abril de 2004. Norma de aplicación: UNE-EN 12416-1:2001. Sistema de evaluación de la conformidad: 1.

#### **Diseño, construcción y mantenimiento**

Marcado CE obligatorio desde el 1 de abril de 2004. Norma de aplicación: UNE-EN 12416-2:2001. Sistema de evaluación de la conformidad: 1.

### **INSTALACIONES FIJAS DE LUCHA CONTRA INCENDIOS. SISTEMAS DE ESPUMA**

#### **Componentes**

Marcado CE obligatorio desde el 1 de marzo de 2007. Norma de aplicación: UNE-EN 13565-1:2005. Sistema de evaluación de la conformidad: 1.

## **HORMIGONES, MORTEROS Y COMPONENTES**

---

#### **Cementos comunes\***

Marcado CE obligatorio desde el 1 de febrero de 2002. Norma de aplicación: UNE-EN 197-1:2000/A1:2005. Cemento. Parte 1: Composición, especificaciones y criterios de conformidad de los cementos comunes. Sistema de evaluación de la conformidad: 1+.

#### **Cementos de escorias de horno alto de baja resistencia inicial**

Marcado CE obligatorio desde el 1 de febrero de 2006. Norma de aplicación: UNE-EN 197-4:2005 Cemento. Parte 4: Composición, especificaciones y criterios de conformidad de los cementos de escorias de horno alto de baja resistencia inicial. Sistema de evaluación de la conformidad: 1+.

#### **Cementos de albañilería**

Marcado CE obligatorio desde el 1 de diciembre de 2005. Norma de aplicación: UNE-EN 413-1:2005. Cementos de albañilería. Parte 1: Composición, especificaciones y criterios de conformidad. Sistema de evaluación de la conformidad: 1+.

#### **Cemento de aluminato cálcico**

Marcado CE obligatorio desde el 1 de agosto de 2007. Norma de aplicación: UNE-EN 14647:2006. Cemento de aluminato cálcico. Composición, especificaciones y criterios de conformidad. Sistema de evaluación de la conformidad: 1+.

#### **Cementos especiales de muy bajo calor de hidratación**

Marcado CE obligatorio desde el 1 de febrero de 2006. Norma de aplicación: UNE-EN 14216:2005. Cemento. Composición, especificaciones y criterios de conformidad de los cementos especiales de muy bajo calor de hidratación. Sistema de evaluación de la conformidad: 1+.

#### **Cenizas volantes para hormigón**

Marcado CE obligatorio desde el 1 de enero de 2007. Norma de aplicación: UNE-EN 450-1:2006. Cenizas volantes para hormigón. Parte 1: Definiciones, especificaciones y criterios de conformidad. Sistema de evaluación de la conformidad: 1+.

#### **Cales para la construcción\***

Marcado CE obligatorio desde el 1 de agosto de 2003. Norma de aplicación: UNE-EN 459-1:2002. Cales para la construcción. Parte 1: Definiciones, especificaciones y criterios de conformidad. Sistema de evaluación de la conformidad: 2.

#### **Aditivos para hormigones\***

Marcado CE obligatorio desde el 1 de mayo de 2003. Norma de aplicación: UNE-EN 934-2:2002/A1:2005/A2:2006 Aditivos para hormigones, morteros y pastas. Parte 2: Aditivos para hormigones. Definiciones, requisitos, conformidad, marcado y etiquetado. Sistema de evaluación de la conformidad: 2+.

#### **Aditivos para morteros para albañilería**

Marcado CE obligatorio desde el 1 de junio de 2006. Norma de aplicación: UNE-EN 934-3:2004/AC: 2005. Aditivos para hormigones, morteros y pastas. Parte 3: Aditivos para morteros para albañilería. Definiciones, requisitos, conformidad, marcado y etiquetado. Sistema de evaluación de la conformidad: 2+.

#### **Aditivos para pastas para tendones de pretensado**

Marcado CE obligatorio desde el 1 de mayo de 2003. Norma de aplicación: UNE-EN 934-4:2002. Aditivos para hormigones, morteros y pastas. Parte 4: Aditivos para pastas para tendones de pretensado. Definiciones, especificaciones, conformidad, marcado y etiquetado. Sistema de evaluación de la conformidad: 2+.

#### **Morteros para revoco y enlucido\***

Marcado CE obligatorio desde el 1 de febrero de 2005. Norma de aplicación: UNE EN 998-1:2003/AC: 2006. Especificaciones de los morteros para albañilería. Parte 1: Morteros para revoco enlucido. Sistema de evaluación de la conformidad: 4.

#### **Morteros para albañilería\***

Marcado CE obligatorio desde el 1 de febrero de 2005. Norma de aplicación: UNE EN 998-2:2004. Especificaciones de los morteros para albañilería. Parte 2: Morteros para albañilería. Sistemas de evaluación de la conformidad: 2+/4.

#### **Áridos para hormigón\***

Marcado CE obligatorio desde el 1 de junio de 2004. Norma de aplicación: UNE-EN 12620:2003/AC: 2004. Áridos para hormigón. Sistemas de evaluación de la conformidad: 2+/4.

#### **Áridos ligeros para hormigón, mortero e inyectado**

Marcado CE obligatorio desde el 1 de junio de 2004. Norma de aplicación: UNE-EN 13055-1:2003/AC: 2004. Áridos ligeros. Parte 1: Áridos ligeros para hormigón, mortero e inyectado. Sistemas de evaluación de la conformidad: 2+/4

### **Áridos ligeros para mezclas bituminosas, tratamientos superficiales y aplicaciones en capas tratadas y no tratadas**

Marcado CE obligatorio desde el 1 de mayo de 2006. Norma de aplicación: UNE-EN 13055-2:2005. Áridos ligeros. Parte 2: Áridos ligeros para mezclas bituminosas, tratamientos superficiales y aplicaciones en capas tratadas y no tratadas. Sistemas de evaluación de la conformidad: 2+/4.

### **Áridos para morteros\***

Marcado CE obligatorio desde el 1 de junio de 2004. Norma de aplicación: UNE-EN 13139:2003/AC: 2004. Áridos para morteros. Sistemas de evaluación de la conformidad: 2+/4.

### **Humo de sílice para hormigón**

Marcado CE obligatorio desde el 1 de abril de 2006. Norma de aplicación: UNE-EN 13263:2006. Humo de sílice para hormigón. Definiciones, requisitos y control de la conformidad. Sistema de evaluación de la conformidad: 1+.

### **Ligantes, ligantes compuestos y mezclas prefabricadas a base de sulfato cálcico para soleras**

Marcado CE obligatorio desde el 1 de julio de 2006. Norma de aplicación: UNE-EN 13454-1:2005. Ligantes, ligantes compuestos y mezclas prefabricadas a base de sulfato cálcico para soleras. Parte 1: Definiciones y requisitos. Sistemas de evaluación de la conformidad: 1/3/4.

### **Ligantes de soleras continuas de magnesita. Magnesita cáustica y cloruro de magnesio**

Marcado CE obligatorio desde el 1 de diciembre de 2005. Norma de aplicación: UNE-EN 14016-1:2005. Ligantes de soleras continuas de magnesita. Magnesita cáustica y cloruro de magnesio. Parte 1: Definiciones y requisitos. Sistemas de evaluación de la conformidad: 3/4.

### **Pigmentos para la coloración de materiales de construcción basados en cemento y/o cal**

Marcado CE obligatorio desde el 1 de marzo de 2007. Norma de aplicación: UNE-EN 12878:2006. Pigmentos para la coloración de materiales de construcción basados en cemento y/o cal. Especificaciones y métodos de ensayo. Sistema de evaluación de la conformidad: 2+.

### **Fibras de acero para hormigón**

Marcado CE obligatorio a partir del 1 de junio de 2008. Norma de aplicación: UNE-EN 14889-1:2007. Fibras para hormigón. Parte 1: Fibras de acero. Definiciones, especificaciones y conformidad. Sistema de evaluación de la conformidad: 1/3.

### **Fibras poliméricas para hormigón**

Marcado CE obligatorio a partir del 1 de junio de 2008. Norma de aplicación: UNE-EN 14889-2:2007. Fibras para hormigón. Parte 2: Fibras poliméricas. Definiciones, especificaciones y conformidad. Sistema de evaluación de la conformidad: 1/3.

## **YESO Y DERIVADOS**

### **Placas de yeso laminado\***

Marcado CE obligatorio desde 1 de marzo de 2007. Norma de aplicación: UNE-EN 520:2005 Placas de yeso laminado. Definiciones, especificaciones y métodos de ensayo. Sistema de evaluación de la conformidad: 3/4.

### **Paneles de yeso\***

Marcado CE obligatorio desde 1 de abril de 2003. Norma de aplicación: UNE-EN 12859:2001/A1:2004. Paneles de yeso. Definiciones, especificaciones y métodos de ensayo. Sistema de evaluación de la conformidad: 3.

### **Adhesivos a base de yeso para paneles de yeso**

Marcado CE obligatorio desde 1 de abril de 2003. Norma de aplicación: UNE-EN 12860:2001. Adhesivos a base de yeso para paneles de yeso. Definiciones, especificaciones y métodos de ensayo. Sistema de evaluación de la conformidad: 3.

### **Yeso y productos a base de yeso para la construcción\***

Marcado CE obligatorio desde 1 de abril de 2007. Norma de aplicación: UNE-EN 13279-1:2006. Yeso y productos a base de yeso para la construcción. Parte 1: Definiciones y requisitos. Sistema de evaluación de la conformidad: 3 /4.

### **Paneles compuestos de cartón yeso aislantes térmico/acústicos**

Marcado CE obligatorio desde 1 de septiembre de 2007. Norma de aplicación: UNE-EN 13950:2006. Paneles compuestos de cartón yeso aislantes térmico/acústicos. Definiciones, requisitos y métodos de ensayo. Sistema de evaluación de la conformidad: 3 /4.

### **Material de juntas para placas de yeso laminado**

Marcado CE obligatorio desde 1 de marzo de 2007. Norma de aplicación: UNE-EN 13963:2006. Material de juntas para placas de yeso laminado. Definiciones, especificaciones y métodos de ensayo. Sistema de evaluación de la conformidad: 3 /4.

### **Productos de placas de yeso laminado de procesamiento secundario**

Marcado CE obligatorio desde 1 de abril de 2007. Norma de aplicación: UNE-EN 14190:2006. Productos de placas de yeso laminado de procesamiento secundario. Definiciones, requisitos y métodos de ensayo. Sistema de evaluación de la conformidad: 3 /4.

### **Molduras de yeso prefabricadas**

Marcado CE obligatorio desde 1 de septiembre de 2007. Norma de aplicación: UNE-EN 14209:2006. Molduras de yeso prefabricadas. Definiciones, requisitos y métodos de ensayo. Sistema de evaluación de la conformidad: 3 /4.

### **Adhesivos a base de yeso para aislamiento térmico/acústico de paneles de composite y placas de yeso**

Marcado CE obligatorio desde 1 de septiembre de 2007. Norma de aplicación: UNE-EN 14496:2006. Adhesivos a base de yeso para aislamiento térmico/acústico de paneles de composite y placas de yeso. Definiciones, requisitos y métodos de ensayo. Sistema de evaluación de la conformidad: 3 /4.

### **Materiales en yeso fibroso**

Marcado CE obligatorio a partir del 1 de junio de 2008. Norma de aplicación: UNE-EN 13815:2007. Materiales en yeso fibroso. Definiciones, especificaciones y métodos de ensayo. Sistema de evaluación de la conformidad: 1/3/4.

## **FIBROCEMENTO**

### **Placas onduladas o nervadas de fibrocemento y piezas complementarias**

Marcado CE obligatorio desde 1 de enero de 2007. Norma de aplicación: UNE-EN 494:2005. Placas onduladas o nervadas de fibrocemento y piezas complementarias. Especificaciones de producto y métodos de ensayo. Sistema de evaluación de la conformidad: 3 /4.

### **Plaquetas de fibrocemento y piezas complementarias**

Marcado CE obligatorio desde 1 de enero de 2007. Norma de aplicación: UNE-EN 492:2005. Plaquetas de fibrocemento y piezas complementarias. Especificaciones de producto y métodos de ensayo. Sistema de evaluación de la conformidad: 3 /4.

### **Placas planas de fibrocemento**

Marcado CE obligatorio desde 1 de enero de 2007. Norma de aplicación: UNE-EN 12467:2006. Placas planas de fibrocemento. Especificaciones del producto y métodos de ensayo. Sistema de evaluación de la conformidad: 3 /4.

## **PREFABRICADOS DE HORMIGÓN**

### **Componentes prefabricados de hormigón armado de áridos ligeros con estructura abierta**

Marcado CE obligatorio desde 1 de septiembre de 2004. Norma de aplicación: UNE-EN 1520:2003 /AC: 2004

Componentes prefabricados de hormigón armado de áridos ligeros con estructura abierta. Sistema de evaluación de la conformidad: 2+ /4.

### **Tubos y piezas complementarias de hormigón en masa, hormigón armado y hormigón con fibra de acero**

Marcado CE obligatorio desde 23 de noviembre de 2004. Normas de aplicación: UNE-EN 1916:2003/ AC: 2005/ ERRATUM: 2006, UNE 127916:2004. Tubos y piezas complementarias de hormigón en masa, hormigón armado y hormigón con fibra de acero. Sistema de evaluación de la conformidad: 4.

### **Elementos para vallas**

Marcado CE obligatorio desde 1 de marzo de 2003. Norma de aplicación: UNE-EN 12839:2001. Productos prefabricados de hormigón. Elementos para vallas. Sistema de evaluación de la conformidad: 4.

### **Mástiles y postes**

Marcado CE obligatorio desde 1 de septiembre de 2007. Norma de aplicación: UNE-EN 12843:2005. Productos prefabricados de hormigón. Mástiles y postes. Sistema de evaluación de la conformidad: 2+.

### **Garajes prefabricados de hormigón**

Marcado CE obligatorio desde 1 de marzo de 2008. Norma de aplicación: UNE-EN 13978-1:2006. Productos prefabricados de hormigón. Garajes prefabricados de hormigón. Parte 1: Requisitos para garajes reforzados de una pieza o formados por elementos individuales con dimensiones de una habitación. Sistema de evaluación de la conformidad: 2+.

### **Marcos**

Marcado CE obligatorio a partir del 1 de mayo de 2008. Norma de aplicación: UNE-EN 14844:2007. Productos prefabricados de hormigón. Marcos. Sistema de evaluación de la conformidad: 2+/4.

## **ACERO**

### **Perfiles huecos para construcción acabados en caliente, de acero no aleado de grano fino**

Marcado CE obligatorio a partir del 1 de febrero de 2008. UNE-EN 10210-1:2007. Perfiles huecos para construcción acabados en caliente, de acero no aleado de grano fino. Parte 1: Condiciones técnicas de suministro. Sistema de evaluación de la conformidad: 2+.

### **Perfiles huecos para construcción conformados en frío de acero no aleado y de grano fino**

Marcado CE obligatorio a partir del 1 de febrero de 2008. UNE-EN 10219-1:2007. Perfiles huecos para construcción soldados, conformados en frío de acero no aleado y de grano fino. Parte 1: Condiciones técnicas de suministro. Sistema de evaluación de la conformidad: 2+.

### **Perfilería metálica para particiones, muros y techos en placas de yeso laminado**

Marcado CE obligatorio desde 1 de enero de 2007. Norma de aplicación: UNE-EN 14195:2005. Perfilera metálica para particiones, muros y techos en placas de yeso laminado. Definiciones requisitos y métodos de ensayo. Sistema de evaluación de la conformidad: 3 /4.

## **ALUMINIO**

### **Aluminio y aleaciones de aluminio. Productos estructurales**

Marcado CE obligatorio desde el 1 de octubre de 2007. Norma de aplicación: UNE-EN 15088:2005. Aluminio y aleaciones de aluminio. Productos estructurales para construcción. Condiciones técnicas de inspección y suministro. Sistema de evaluación de la conformidad: 2+.

## **MADERA**

### **Tableros derivados de la madera**

Marcado CE obligatorio desde 1 de junio de 2006. Norma de aplicación: UNE-EN 13986:2006. Tableros derivados de la madera para su utilización en la construcción. Características, evaluación de la conformidad y marcado. Sistema de evaluación de la conformidad: 1/2+/3/4.

### **Paneles a base de madera prefabricados portantes de caras tensionadas**

Norma de aplicación: Guía DITE N° 019. Paneles a base de madera prefabricados portantes de caras tensionadas. Sistema de evaluación de la conformidad: 3 sólo para ensayos de reacción al fuego.

## **VARIOS**

### **Cocinas domésticas que utilizan combustibles sólidos**

Marcado CE obligatorio desde 1 de julio de 2007. Norma de aplicación: UNE-EN 12815:2002/AC: 2003/A1:2005. Cocinas domésticas que utilizan combustibles sólidos. Requisitos y métodos de ensayo. Sistema de evaluación de la conformidad: 3.

### **Techos tensados**

Marcado CE obligatorio desde 1 de octubre de 2006. Norma de aplicación: UNE-EN 14716:2005. Techos tensados. Especificaciones y métodos de ensayo. Sistema de evaluación de la conformidad: 1/3/4.

### **Escaleras prefabricadas (Kits)**

Guía DITE N° 008. Escaleras prefabricadas (Kits). Sistema de evaluación de la conformidad: 3 sólo para ensayos de reacción al fuego.

### **Paneles compuestos ligeros autoportantes**

Norma de aplicación: Guía DITE N° 016, parte 1. Paneles compuestos ligeros autoportantes. Parte 1: Aspectos generales. Sistema de evaluación de la conformidad: 3 sólo para ensayos de reacción al fuego.



## **ANEJO. RELACIÓN DE PRODUCTOS CON INFORMACIÓN AMPLIADA DE SUS CARACTERÍSTICAS**

Relación de productos, con su referencia correspondiente, para los que se amplía la información, por considerarse oportuno conocer más a fondo sus especificaciones técnicas y características a la hora de llevar a cabo su recepción, ya que son productos de uso frecuente y determinantes para garantizar las exigencias básicas que se establecen en la reglamentación vigente.

### **ÍNDICE:**

- ACERO PARA EL ARMADO DEL HORMIGÓN
- PRODUCTOS PREFABRICADOS DE HORMIGÓN: PLACAS ALVEOLARES
- PRODUCTOS PREFABRICADOS DE HORMIGÓN: PILOTES DE CIMENTACIÓN
- PRODUCTOS PREFABRICADOS DE HORMIGÓN: ELEMENTOS PARA FORJADOS NERVADOS
- PRODUCTOS PREFABRICADOS DE HORMIGÓN: ELEMENTOS ESTRUCTURALES LINEALES
- PIEZAS DE ARCILLA COCIDA PARA FÁBRICA DE ALBAÑILERÍA
- BLOQUES DE HORMIGÓN (ARIDOS DENSOS Y LIGEROS) PARA FÁBRICA DE ALBAÑILERÍA
- BLOQUES DE HORMIGÓN CELULAR CURADO EN AUTOCLAVE PARA FÁBRICA DE ALBAÑILERÍA
- PIEZAS DE PIEDRA ARTIFICIAL PARA FÁBRICA DE ALBAÑILERÍA
- PIEZAS DE PIEDRA NATURAL PARA FÁBRICA DE ALBAÑILERÍA
- LLAVES, AMARRES, COLGADORES, MÉNSULAS Y ÁNGULOS
- ARMADURAS DE TENDEL
- PRODUCTOS AISLANTES TÉRMICOS PARA APLICACIONES EN LA EDIFICACIÓN
- PRODUCTOS MANUFACTURADOS DE LANA MINERAL (MW)
- PRODUCTOS MANUFACTURADOS DE POLIESTIRENO EXPANDIDO (EPS)
- PRODUCTOS MANUFACTURADOS DE POLIESTIRENO EXTRUIDO (XPS)
- PRODUCTOS MANUFACTURADOS DE ESPUMA RÍGIDA DE POLIURETANO (PUR)
- PRODUCTOS MANUFACTURADOS DE ESPUMA FENÓLICA (PF)
- PRODUCTOS MANUFACTURADOS DE VIDRIO CELULAR (CG)
- PRODUCTOS MANUFACTURADOS DE LANA DE MADERA (WW)
- PRODUCTOS MANUFACTURADOS DE PERLITA EXPANDIDA (EPB)
- PRODUCTOS MANUFACTURADOS DE CORCHO EXPANDIDO (ICB)
- PRODUCTOS MANUFACTURADOS DE FIBRA DE MADERA (WF)
- LÁMINAS FLEXIBLES PARA LA IMPERMEABILIZACIÓN
- LÁMINAS BITUMINOSAS CON ARMADURA PARA IMPERMEABILIZACIÓN DE CUBIERTAS
- LÁMINAS AUXILIARES PARA CUBIERTAS CON ELEMENTOS DISCONTINUOS
- CAPAS BASE PARA MUROS
- LÁMINAS PLÁSTICAS Y DE CAUCHO PARA IMPERMEABILIZACIÓN DE CUBIERTAS
- LÁMINAS BITUMINOSAS PARA EL CONTROL DE VAPOR DE AGUA
- VENTANAS Y PUERTAS PEATONALES EXTERIORES
- VIDRIOS PARA LA CONSTRUCCIÓN
- BALDOSAS DE PIEDRA NATURAL PARA USO COMO PAVIMENTO EXTERIOR
- PLACAS DE PIEDRA NATURAL PARA REVESTIMIENTOS MURALES
- PLAQUETAS DE PIEDRA NATURAL
- BALDOSAS DE PIEDRA NATURAL PARA PAVIMENTOS Y ESCALERAS
- TEJAS Y PIEZAS DE HORMIGÓN
- BALDOSAS DE HORMIGÓN
- BALDOSAS DE TERRAZO PARA INTERIORES
- BALDOSAS DE TERRAZO PARA EXTERIORES
- TEJAS Y PIEZAS AUXILIARES DE ARCILLA COCIDA
- ADHESIVOS PARA BALDOSAS CERÁMICAS
- BALDOSAS CERÁMICAS
- SUELOS DE MADERA
- CEMENTOS COMUNES
- CALES PARA LA CONSTRUCCIÓN
- ADITIVOS PARA HORMIGONES
- MORTEROS PARA REVOCO Y ENLUCIDO
- MORTEROS PARA ALBAÑILERÍA
- ÁRIDOS PARA HORMIGÓN
- ÁRIDOS PARA MORTEROS
- PLACAS DE YESO LAMINADO
- PANELES DE YESO
- YESOS Y PRODUCTOS A BASE DE YESO



## ACERO PARA EL ARMADO DEL HORMIGÓN

Armaduras pasivas de acero para su colocación en hormigón para uso estructural, de sección transversal circular o prácticamente circular, suministrado como producto acabado en forma de: Barras corrugadas, rollos (laminados en caliente o en frío) y productos enderezados.

Paneles de mallas electrosoldados fabricados mediante un proceso de producción en serie en instalación fija.

Armaduras básicas electrosoldadas en celosía.

### Condiciones de suministro y recepción

Marcado CE: Obligatorio desde el 1 de septiembre de 2007. Norma de aplicación: UNE EN 10080:2006. Acero para el armado de hormigón. Acero soldable para armaduras de hormigón armado. Generalidades. Sistemas de evaluación de la conformidad: 1+

**Identificación:** Se comprobará que la identificación del producto recibido se corresponde con las características exigidas por la normativa de obligado cumplimiento y, en su caso, por el proyecto o por la dirección facultativa.

Características reguladas que pueden estar especificadas, en función de los requisitos exigibles:

- Soldabilidad y composición química.
- Propiedades mecánicas (tracción máxima, límite elástico, carga de despegue en uniones soldadas, o atadas, resistencia a fatiga, aptitud al doblado).
- Dimensiones, masa y tolerancia.
- Adherencia y geometría superficial

**Distintivos de calidad:** Se comprobará que el producto ostenta los distintivos de calidad exigidos en su caso, por el proyecto o por la dirección facultativa, que aseguren las características exigidas.

**Ensayos:** Se realizarán los ensayos exigidos por la normativa de obligado cumplimiento (EHE 08) y, en su caso, por el proyecto o por la dirección facultativa. Ensayos regulados, según condiciones del marcado CE (normas UNE-EN) que pueden estar especificados: Barras, rollos y productos enderezados (según EN ISO15630-1)

- Ensayo de tracción
- Ensayo de doblado
- Ensayo de fatiga por carga axial
- Medición de la geometría superficial
- Determinación del área relativa de corruga o de grafila
- Determinación de la desviación respecto de la masan nominal por metro
- Análisis químico

Mallas electrosoldadas (según EN ISO15630-2)

- Ensayo de tracción
- Determinación de la carga de despegue en las uniones
- Ensayo de fatiga por carga axial
- Análisis químicos

Mallas electrosoldadas (según EN ISO15630-1)

- Medición de la geometría superficial
- Determinación del área relativa de corruga o de grafila
- Determinación de la desviación respecto de la masan nominal por metro

Armadura básica electrosoldada en celosía (según EN ISO15630-1)

- Ensayo de tracción
- Medición de la geometría superficial
- Determinación del área relativa de corruga o de grafila
- Determinación de la desviación respecto de la masan nominal por metro
- Análisis químico

Armadura básica electrosoldada en celosía (según anejo B UNE EN 10080:2006)

- Determinación de la carga de despegue en las uniones soldadas o atadas.

### PRODUCTOS PREFABRICADOS DE HORMIGÓN: PLACAS ALVEOLARES

Placas alveolares prefabricadas, por extrusión, encofrado deslizante o moldeo, para uso en forjados y cubiertas, hechas de hormigón pretensado o armado de densidad normal, de las siguientes dimensiones: Elementos pretensados: canto máximo: 450 mm, anchura máxima: 1200 mm. Elementos armados: canto máximo: 300 mm, anchura máxima sin armadura transversal: 1200 mm, anchura máxima con armadura transversal: 2400 mm. Las placas tienen canto constante, y se dividen en una placa superior e inferior (también denominadas alas), unidas por almas verticales, formando alveolos como huecos longitudinales en la sección transversal, que es constante y presente un eje vertical simétrico.

Son placas con bordes laterales provistos con un perfil longitudinal para crear una llave a cortante, para transferir el esfuerzo vertical a través de las juntas entre piezas contiguas. Para el efecto diafragma, las juntas tienen que funcionar como juntas horizontales a cortante.

Las placas se pueden usar actuando de forma conjunta con una capa de compresión estructural moldeada in situ sobre la pieza, distinguiéndose así dos tipos de forjados: Forjado de placa alveolar: que es el forjado hecho con placas alveolares después del macizado de las juntas. Forjado de placa alveolar compuesto: que es el forjado de placas alveolar complementado con una capa de compresión in situ.

### Condiciones de suministro y recepción

Marcado CE: obligatorio a partir del 1 de marzo de 2008. Norma de aplicación: UNE-EN 1168:2006. Productos prefabricados de hormigón. Placas alveolares. Sistema de evaluación de la conformidad: 2+.

**Identificación:** Se comprobará que la identificación del producto recibido se corresponde con las características exigidas por la normativa de obligado cumplimiento y, en su caso, por el proyecto o por la dirección facultativa.

Características reguladas que pueden estar especificadas, en función de los requisitos exigibles y del método de marcado CE utilizado por el fabricante (método 1: declaración de datos geométricos y de las propiedades de los materiales; método 2: declaración del valor de las propiedades de producto; método 3: declaración de la conformidad con las especificaciones de diseño dadas):

- Resistencia a compresión del hormigón, en N/mm<sup>2</sup>.
- Resistencia última a la tracción y límite elástico (del acero), en N/mm<sup>2</sup>.
- Resistencia mecánica: geometría y materiales (método 1), resistencia mecánica, en kNm, kN, kN/m (método 2),

especificación de diseño (método 3).

- d. Clase R de resistencia al fuego: geometría y materiales (método 1), resistencia al fuego, en min (método 2), especificación de diseño (método 3).
- e. Aislamiento al ruido aéreo y transmisión del ruido por impacto: propiedades acústicas, en d
- f. Detalles constructivos: propiedades geométricas, en mm, y documentación técnica (datos de construcción tales como medidas, tolerancias, disposición de la armadura, recubrimiento del hormigón, condiciones de apoyo transitorias y finales previstas y condiciones de elevación).
- g. Condiciones de durabilidad.

**Distintivos de calidad:** Se comprobará que el producto ostenta los distintivos de calidad exigidos, en su caso, por el proyecto o por la dirección facultativa, que aseguren las características exigidas.

**Ensayos:** Se realizarán los ensayos exigidos por la normativa de obligado cumplimiento y, en su caso, por el proyecto o por la dirección facultativa. Ensayos regulados sobre el producto terminado que pueden estar especificados: Comprobación del modelo de diseño para la resistencia a cortante. Deslizamiento inicial de los cordones. Sección transversal y longitudinal: medidas. Fisuras de agrietamiento, por inspección visual. Recubrimiento de hormigón, medido en bordes. Rugosidad para la resistencia a cortante. Agujeros de drenaje, en los lugares especificado. Resistencia del hormigón, sobre testigos extraídos del producto: resistencia a compresión o resistencia al agrietamiento por tracción. Otros ensayos regulados en la norma europea EN 13369:2004.

### **PRODUCTOS PREFABRICADOS DE HORMIGÓN: PILOTES DE CIMENTACIÓN**

Pilotes de cimentación producidos en planta como elementos de hormigón armado o pretensado, fabricados en una sola pieza o en elementos con juntas integradas en el proceso de moldeo. La sección transversal puede ser sólida o de núcleo hueco, bien prismática o bien cilíndrica. Puede asimismo ser constante a lo largo de toda la longitud del pilote o disminuir parcial o totalmente a lo largo del mismo o de sus secciones longitudinales. Los pilotes contemplados en la norma UNE-EN 12794:2006 se dividen en las clases siguientes: Clase 1: Pilotes o elementos de pilote con armadura distribuida y/o armadura de pretensado con o sin pie de pilote agrandado. Clase 2: Pilotes o elementos de pilote con armadura compuesta por una única barra situada en el centro

#### **Condiciones de suministro y recepción**

Marcado CE: Obligatorio a partir del 1 de enero de 2008. Norma de aplicación: UNE-EN 12794:2005. Productos Prefabricados de hormigón. Pilotes de cimentación. Sistema de evaluación de la conformidad: 2+. Identificación: El símbolo del marcado CE irá acompañado por el número de identificación del organismo de certificación, el nombre o marca comercial, los dos últimos dígitos del año, el número de certificado de conformidad CE, referencia a esta norma, la descripción del producto (nombre, material, dimensiones y uso previsto), la clase del pilote, la clasificación de las juntas para pilotes compuestos por elementos e información sobre las características esenciales. Se comprobará que la identificación del producto recibido se corresponde con las características exigidas por la normativa de obligado cumplimiento y, en su caso, por el proyecto o por la dirección facultativa.

Características reguladas que pueden estar especificadas, en función de los requisitos exigibles:

- a. Resistencia a compresión del hormigón (N/mm<sup>2</sup>)
- b. Resistencia última a tracción y límite elástico del acero (armado o pretensado), (N/mm<sup>2</sup>)
- c. Propiedades geométricas:
  - c.1. Tolerancias de fabricación (mm): rectitud del eje del fuste del pilote, desviación de las secciones transversales, desviación angular, posición del acero de armado y pretensado (según la clase), recubrimiento de la armadura.
  - c.2. Dimensiones mínimas: factor de forma (según la clase), dimensiones del pie agrandado
  - c.3. Juntas del pilote
  - c.4. Zapata del pie: desviación del eje central, desviación angular
- d. Resistencia mecánica (por cálculo), (KNm, KN, KN/m).
- e. Durabilidad:
  - e.1. Contenido mínimo de cemento
  - e.2. Relación máxima agua/cemento
  - e.3. Contenido máximo de cloruros (%)
  - e.4. Contenido máximo de álcalis
  - e.5. Protección del hormigón recién fabricado contra la pérdida de humedad
  - e.6. Resistencia mínima del hormigón
  - e.7. Recubrimiento mínimo del hormigón y calidad del hormigón del recubrimiento
  - e.8. Integridad

Rigidez de las juntas del pilote (clase). La resistencia mecánica puede especificarse mediante tres métodos que seleccionará el fabricante con los criterios que se indican: Método 1: mediante la declaración de datos geométricos y propiedades de los materiales, aplicable a productos disponibles en catálogo o en almacén. Método 2: declaración del valor de las propiedades del producto (resistencia a la compresión axial para algunas excentricidades, resistencia a la tracción axial, esfuerzo cortante resistente de las secciones críticas, coeficientes de seguridad del material empleados en el cálculo, aplicable a productos prefabricados con las propiedades del producto declaradas por el fabricante. Método 3: mediante la declaración de la conformidad con las especificaciones de diseño dadas, aplicable a los casos restantes.

**Distintivos de calidad:** Se comprobará que el producto ostenta los distintivos de calidad exigidos, en su caso, por el proyecto o por la dirección facultativa, que avalen las características exigidas.

**Ensayos:** La conformidad del producto con los requisitos pertinentes de esta norma puede ser evaluada mediante ensayos de recepción de una partida de la entrega. Si la conformidad ha sido evaluada mediante ensayos de tipo inicial o mediante un control de producción en fábrica incluido la inspección del producto, no es necesario un ensayo de recepción. Se realizarán los ensayos exigidos por la normativa de obligado cumplimiento y, en su caso, por el proyecto o por la dirección facultativa. Ensayos regulados que pueden estar especificados: Ensayos del hormigón: resistencia a compresión, absorción de agua, densidad seca del hormigón. Medición de dimensiones y características superficiales: medición de la perpendicularidad de la corona del pilote y de la base del pilote respecto a su eje.

Peso de los productos. Ensayos de carga hasta las condiciones límites de diseño, sobre muestras a escala real para verificar la resistencia mecánica. Verificación de la rigidez y robustez de las juntas de los pilotes mediante un ensayo de choque seguido de un ensayo de flexión.

## **PRODUCTOS PREFABRICADOS DE HORMIGÓN: ELEMENTOS PARA FORJADOS NERVADOS**

Elementos prefabricados para forjados nervados fabricados con hormigón de peso normal, armado o pretensado, empleados en forjados o tejados. Los elementos constan de una placa superior y uno o más (generalmente dos) nervios que contienen la armadura longitudinal principal; también, pueden constar de una placa inferior y nervios transversales.

### **Condiciones de suministro y recepción**

Marcado CE: obligatorio a partir del 1 de septiembre de 2007. Norma de aplicación UNE-EN 13224:2005/AC: 2005. Productos prefabricados de hormigón. Elementos nervados para forjados. Sistema de evaluación de la conformidad: 2+.

**Identificación:** Se comprobará que la identificación del producto recibido se corresponde con las características exigidas por la normativa de obligado cumplimiento y, en su caso, por el proyecto o por la dirección facultativa. Características reguladas que pueden estar especificadas, en función de los requisitos exigibles y del método de marcado CE utilizado por el fabricante (método 1: declaración de datos geométricos y de las propiedades de los materiales; método 2: declaración del valor de las propiedades de producto; método 3: declaración de la conformidad con las especificaciones de diseño dadas):

- Resistencia a compresión del hormigón, en N/mm<sup>2</sup>.
- Resistencia última a la tracción y límite elástico (del acero), en N/mm<sup>2</sup>.
- Resistencia mecánica: geometría y materiales (método 1), resistencia mecánica, en kNm, kN, kN/m (método 2), especificación de diseño (método 3).
- Clase R de resistencia al fuego: geometría y materiales (método 1), resistencia al fuego, en min (método 2), especificación de diseño (método 3).
- Detalles constructivos: propiedades geométricas, en mm, y documentación técnica (datos geométricos y propiedades de los materiales insertos, incluidos los datos de construcción tales como dimensiones, tolerancias, disposición de las armaduras, recubrimiento del hormigón, características superficiales (cuando sea pertinente), condiciones de apoyo transitorias y finales esperadas y condiciones del levantamiento).

Condiciones de durabilidad.

**Distintivos de calidad:** Se comprobará que el producto ostenta los distintivos de calidad exigidos, en su caso, por el proyecto o por la dirección facultativa, que aseguren las características exigidas.

**Ensayos:** Se realizarán los ensayos exigidos por la normativa de obligado cumplimiento y, en su caso, por el proyecto o por la dirección facultativa. Los ensayos sobre el producto terminado están regulados en la norma europea EN 13369:2004.

## **PRODUCTOS PREFABRICADOS DE HORMIGÓN: ELEMENTOS ESTRUCTURALES LINEALES**

Elementos prefabricados lineales, tales como columnas, vigas y marcos, de hormigón de peso normal, armado o pretensado, empleados en la construcción de estructuras de edificios y otras obras de ingeniería civil, a excepción de los puentes.

### **Condiciones de suministro y recepción**

Marcado CE: obligatorio a partir del 1 de septiembre de 2007. Norma de aplicación UNE-EN 13225:2005. Productos prefabricados de hormigón. Elementos estructurales lineales. Sistema de evaluación de la conformidad: 2+.

**Identificación:** Se comprobará que la identificación del producto recibido se corresponde con las características exigidas por la normativa de obligado cumplimiento y, en su caso, por el proyecto o por la dirección facultativa. Características reguladas que pueden estar especificadas, en función de los requisitos exigibles y del método de marcado CE utilizado por el fabricante (método 1: declaración de datos geométricos y de las propiedades de los materiales; método 2: declaración del valor de las propiedades de producto; método 3: declaración de la conformidad con las especificaciones de diseño dadas):

- Resistencia a compresión del hormigón, en N/mm<sup>2</sup>.
- Resistencia última a la tracción y límite elástico (del acero), en N/mm<sup>2</sup>.
- Resistencia mecánica: geometría y materiales (método 1), resistencia mecánica, en kNm, kN, kN/m (método 2), especificación de diseño (método 3).
- Clase R de resistencia al fuego: geometría y materiales (método 1), resistencia al fuego, en min (método 2), especificación de diseño (método 3).
- Detalles constructivos: propiedades geométricas, en mm y documentación técnica (datos geométricos y propiedades de los materiales insertos, incluidos los datos de construcción tales como dimensiones, tolerancias, disposición de las armaduras, recubrimiento del hormigón, condiciones de apoyo transitorias y finales esperadas y condiciones del levantamiento).
- Condiciones de durabilidad frente a la corrosión.

**Distintivos de calidad:** Se comprobará que el producto ostenta los distintivos de calidad exigidos, en su caso, por el proyecto o por la dirección facultativa, que aseguren las características exigidas.

**Ensayos:** Se realizarán los ensayos exigidos por la normativa de obligado cumplimiento y, en su caso, por el proyecto o por la dirección facultativa. Los ensayos sobre el producto terminado están regulados en la norma europea EN 13369:2004.

## **PIEZAS DE ARCILLA COCIDA PARA FÁBRICA DE ALBAÑILERÍA**

Piezas de arcilla cocida usadas en albañilería (por ejemplo fachadas vistas y revestidas, estructuras de carga y no portantes, así como muros y particiones interiores, para su uso en edificación). Se distinguen dos grupos de piezas: Piezas LD, que incluyen piezas de arcilla cocida con una densidad aparente menor o igual que 1000 kg/m<sup>3</sup>, para uso en fábrica de albañilería revestida. Piezas HD, que comprenden: Todas las piezas para fábrica de albañilería sin revestir. Piezas de arcilla cocida con densidad aparente mayor que 1000 kg/m<sup>3</sup> para uso en fábricas revestidas.

### **Condiciones de suministro y recepción**

Marcado CE: obligatorio desde el 1 de abril de 2006. Norma de aplicación: UNE-EN 771-1:2003/A1:2006. Especificaciones de piezas para fábricas de albañilería. Parte 1: Piezas de arcilla cocida. Sistemas de evaluación de la conformidad: 2+ para piezas de categoría I (piezas donde la resistencia a compresión declarada tiene una probabilidad de fallo no superior al 5%), ó 4, para piezas de categoría II (piezas que no cumplen con el nivel de confianza de los elementos de categoría I).

**Identificación:** Se comprobará que la identificación del producto recibido se corresponde con las características exigidas por la normativa de obligado cumplimiento y, en su caso, por el proyecto o por la dirección facultativa.

Piezas LD:

- Tipo de pieza: LD.
- Dimensiones y tolerancias (valores medios).
- Características reguladas que pueden estar especificadas, en función de los requisitos exigibles:
- Resistencia a compresión nominal de la pieza, en N/mm<sup>2</sup>, y categoría: I ó II (en elementos con exigencias estructurales).
- Geometría y forma.
- Tolerancias (recorrido).
- Densidad aparente y absoluta, en kg/m<sup>3</sup>, y tolerancias, se definen tres categorías: D1, D2, Dm.

- h. Propiedades térmicas: densidad y geometría y forma (en elementos con exigencias térmicas).
- i. Resistencia a la heladicidad: F0: exposición pasiva, F1: exposición moderada, F2: exposición severa.
- j. Contenido de sales solubles activas (en elementos con exigencias estructurales).
- k. Expansión por humedad y su justificación (en elementos con exigencias estructurales).
- l. Reacción al fuego (clase) (en elementos con exigencias frente al fuego).
- m. Permeabilidad al vapor de agua (para elementos exteriores).
- n. Adherencia (en elementos con exigencias estructurales).
- o. Piezas HD:
  - a. Tipo de pieza: HD.
  - b. Dimensiones y tolerancias (valores medios).
  - c. Resistencia a la heladicidad: F0: exposición pasiva, F1: exposición moderada, F2: exposición severa. Características reguladas que pueden estar especificadas, en función de los requisitos exigibles:
    - a. Resistencia a compresión nominal de la pieza, en N/mm<sup>2</sup>, y categoría: I ó II. (en elementos con exigencias estructurales).
    - b. Geometría y forma.
    - c. Tolerancias (recorrido)
    - d. Densidad aparente y absoluta, en kg/m<sup>3</sup>, y tolerancias, se definen tres categorías: D1, D2, Dm.
    - e. Absorción de agua (en barreras anticapilaridad o en elementos exteriores con la cara vista).
    - f. Porcentaje inicial de absorción de agua (succión).
    - g. Propiedades térmicas: densidad y geometría y forma (en elementos con exigencias térmicas).
    - h. Contenido de sales solubles activas (en elementos con exigencias estructurales).
    - i. Expansión por humedad y su justificación (en elementos con exigencias estructurales).
    - j. Reacción al fuego (clase) (en elementos con exigencias frente al fuego).
    - k. Permeabilidad al vapor de agua (para elementos exteriores).
    - l. Adherencia (en elementos con exigencias estructurales).

**Distintivos de calidad:** Se comprobará que el producto ostenta los distintivos de calidad exigidos, en su caso, por el proyecto o por la dirección facultativa, que aseguren las características exigidas.

**Ensayos:** Se realizarán los ensayos exigidos por la normativa de obligado cumplimiento y, en su caso, por el proyecto o por la dirección facultativa. Ensayos regulados que pueden estar especificados:

Para piezas LD: Dimensiones y tolerancias. Geometría y forma. Densidad aparente. Densidad absoluta. Resistencia a compresión. Resistencia térmica. Resistencia al hielo/deshielo. Expansión por humedad. Contenido de sales solubles activas. Reacción al fuego. Adherencia.

Para piezas HD: Dimensiones y tolerancias. Geometría y forma. Densidad aparente. Densidad absoluta. Resistencia a compresión. Resistencia térmica. Resistencia al hielo/deshielo. Absorción de agua. Succión. Expansión por humedad. Contenido de sales solubles activas. Reacción al fuego. Adherencia.

#### **Almacenamiento y manipulación (criterios de uso, conservación y mantenimiento)**

Las piezas se suministrarán a la obra sin que hayan sufrido daños en su transporte y manipulación que deterioren el aspecto de las fábricas o comprometan su durabilidad, y con la edad adecuada cuando ésta sea decisiva para que satisfagan las condiciones del pedido. Se suministrarán preferentemente paletizados y empaquetados. Los paquetes no serán totalmente herméticos para permitir el intercambio de humedad con el ambiente. Las piezas se apilarán en superficies planas, limpias, no en contacto con el terreno.

### **PIEZAS SILICOCALCÁREAS PARA FÁBRICA DE ALBAÑILERÍA**

#### **Condiciones de suministro y recepción**

Marcado CE: obligatorio desde el 1 de abril de 2006. Norma de aplicación: UNE-EN 771-2:2005. Especificaciones de piezas para fábricas de albañilería. Parte 2: Piezas silicocalcáreas.

Sistemas de evaluación de la conformidad: 2+ para piezas de categoría I (piezas donde la resistencia a compresión declarada tiene una probabilidad de fallo no superior al 5%), ó 4, para piezas de categoría II (piezas que no cumplen con el nivel de confianza de los elementos de categoría I).

**Identificación:** Se comprobará que la identificación del producto recibido se corresponde con las características exigidas por la normativa de obligado cumplimiento y, en su caso, por el proyecto o por la dirección facultativa.

- a. Dimensiones, en piezas no rectangulares, ángulo de la pendiente.
- b. Aptitud de uso con mortero de capa fina.
- c. Configuración.
- d. Resistencia a compresión nominal de la pieza, en N/mm<sup>2</sup>, y categoría: I ó II.
- e. Densidad seca aparente.
- f. Características reguladas que pueden estar especificadas, en función de los requisitos exigibles:
- g. Densidad seca absoluta.
- h. Volumen de huecos para rellenar totalmente con mortero, en mm<sup>3</sup> (si fuera aplicable).
- i. Propiedades térmicas.
- j. Durabilidad (por razones estructurales y visuales, cuando las piezas se utilicen en lugares donde haya riesgo de hielo/deshielo y cuando estén húmedos).
- k. Absorción de agua (para elementos exteriores).
- l. Permeabilidad al vapor de agua (para elementos exteriores).
- m. Reacción al fuego (clase).
- n. Adherencia: grado de adherencia de la pieza en combinación con el mortero (en el caso de requisitos estructurales).

**Distintivos de calidad:** Se comprobará que el producto ostenta los distintivos de calidad exigidos, en su caso, por el proyecto o por la dirección facultativa, que aseguren las características exigidas

**Ensayos:** Se realizarán los ensayos exigidos por la normativa de obligado cumplimiento y, en su caso, por el proyecto o por la dirección facultativa. Ensayos regulados que pueden estar especificados

Dimensiones. Densidad seca. Resistencia a compresión. Propiedades térmicas. Durabilidad al hielo/deshielo. Absorción de agua. Permeabilidad al vapor de agua. Cambios por humedad. Reacción al fuego. Grado de adherencia.

#### **2.1.3. BLOQUES DE HORMIGÓN (ARIDOS DENSOS Y LIGEROS) PARA FÁBRICA DE ALBAÑILERÍA**

Bloques de hormigón de áridos densos y ligeros, o una combinación de ambos, utilizados como revestimientos o expuestos en fábricas de albañilería de edificios, autoportantes y no autoportantes, y en aplicaciones de ingeniería civil. Las piezas están

fabricadas a base de cemento, áridos y agua, y pueden contener aditivos y adiciones, pigmentos colorantes y otros materiales incorporados o aplicados durante o después de la fabricación de la pieza. Los bloques son aplicables a todo tipo de muros, incluyendo muros simples, tabiques, paredes exteriores de chimeneas, con cámara de aire, divisiones, de contención y de sótanos. Los bloques de hormigón deberán cumplir la norma UNE-EN 771-3:2004/A1:2005; Especificaciones de piezas para fábricas de albañilería. Parte 3: Bloques de hormigón (con áridos densos y ligeros). Además, se estará a lo dispuesto en el Pliego de Prescripciones Técnicas Generales para la Recepción de Bloques de Hormigón en las Obras de Construcción vigente.

#### **Condiciones de suministro y recepción**

Marcado CE: obligatorio desde el 1 de abril de 2006. Norma de aplicación: UNE EN 771-3. Especificaciones de piezas para fábricas de albañilería. Parte 3: bloques de hormigón (con áridos densos y ligeros). Sistemas de evaluación de conformidad: sistema 2+ para bloques de categoría I (piezas donde la resistencia a compresión declarada tiene una probabilidad de fallo no superior al 5%); sistema 4 para bloques de categoría II (piezas que no cumplen con el nivel de confianza de los elementos de categoría I).

**Identificación:** Se comprobará que la identificación del producto recibido se corresponde con las características exigidas por la normativa de obligado cumplimiento y, en su caso, por el proyecto o por la dirección facultativa.

- a. Tipo, según su uso: común, cara vista y expuesto.
- b. Dimensiones (longitud, anchura, altura), en mm, y tolerancias: se definen tres clases: D1, D2 y D3.
- c. Configuración de la pieza (forma y características).
- d. Resistencia a compresión o flexotracción de la pieza, en N/mm<sup>2</sup>, y categoría: I ó II.
- e. Características reguladas que pueden estar especificadas, en función de los requisitos exigibles:
- f. Densidad aparente en seco (para efectuar el cálculo de carga, aislamiento acústico, aislamiento térmico, resistencia al fuego).
- g. Densidad seca absoluta para el hormigón (en caso de requisitos acústicos).
- i. Propiedades térmicas.
- j. Durabilidad: resistencia al hielo/deshielo. En el caso de bloques protegidos completamente frente a la penetración de agua (con revestimiento, muros interiores, etc.) no es necesario hacer referencia a la resistencia al hielo-deshielo.
- k. Absorción de agua por capilaridad, en g/cm<sup>3</sup> (para elementos exteriores).
- l. Variación debida a la humedad.
- m. Permeabilidad al vapor de agua (para elementos exteriores).
- n. Reacción al fuego (clase).
- o. Resistencia a la adherencia a cortante, en combinación con el mortero, en N/mm<sup>2</sup> (en caso de requisitos estructurales).
- p. Resistencia a la adherencia a flexión en combinación con el mortero.

**Ensayos:** Se realizarán los ensayos exigidos por la normativa de obligado cumplimiento y, en su caso, por el proyecto o por la dirección facultativa. Ensayos regulados que pueden estar especificados:

Dimensiones y tolerancias. Configuración. Densidad. Planeidad de las superficies de la cara vista. Resistencia mecánica. Variación debido a la humedad. Absorción de agua por capilaridad. Reacción al fuego (generalmente clase A1 sin ensayos). Durabilidad. Propiedades térmicas (es posible establecerlas por ensayo o cálculo). Resistencia a la adherencia (es posible establecerla por ensayo o a partir de valores fijos). Permeabilidad al vapor de agua (es posible establecerla por ensayo o cálculo).

#### **Almacenamiento y manipulación (criterios de uso, conservación y mantenimiento)**

Los bloques se apilarán en superficies planas, limpias, no en contacto con el terreno. Si se reciben empaquetados, el envoltorio no será totalmente hermético.

#### **BLOQUES DE HORMIGÓN CELULAR CURADO EN AUTOCLAVE PARA FÁBRICA DE ALBAÑILERÍA**

Bloques de hormigón curados en autoclave (HCA), utilizados en aplicaciones autoportantes y no autoportantes de muros, incluyendo muros simples, tabiques, divisiones, de contención, cimentación y usos generales bajo el nivel del suelo, incluyendo muros para protección frente al fuego, aislamiento térmico, aislamiento acústico y sistemas de chimeneas (excluyendo los conductos de humos de chimeneas). Las piezas están fabricadas a partir de ligantes hidráulicos tales como cemento y/o cal, combinado con materiales finos de naturaleza silíceo, materiales aireantes y agua. Las piezas pueden presentar huecos, sistemas machihembrados y otros dispositivos de ajuste.

#### **Condiciones de suministro y recepción**

Marcado CE: obligatorio desde el 1 de abril de 2006. Norma de aplicación: UNE EN 771-4:2004/A1 2005. Especificaciones de piezas para fábricas de albañilería. Parte 4. Bloques de hormigón celular curado en autoclave.

Sistemas de evaluación de conformidad: sistema 2+ para bloques de categoría I; sistema 4 para bloques de categoría II.

**Identificación:** Se comprobará que la identificación del producto recibido se corresponde con las características exigidas por la normativa de obligado cumplimiento y, en su caso, por el proyecto o por la dirección facultativa.

- a. Dimensiones (longitud, anchura, altura), en mm, y tolerancias para usos generales, con morteros de capa fina o ligeros.
- b. Resistencia a compresión de la pieza, en N/mm<sup>2</sup>, no debe ser menor que 1,5 N/mm<sup>2</sup>, y categoría: I (piezas donde la resistencia a compresión declarada tiene una probabilidad de fallo no superior al 5%) ó II (piezas que no cumplen con el nivel de confianza de los elementos de categoría I).
- c. Densidad aparente en seco, en kg/m<sup>3</sup>.
- d. Características reguladas que pueden estar especificadas, en función de los requisitos exigibles:
- e. Propiedades de los materiales relacionados.
- f. Propiedades de las formas relacionadas.
- g. Durabilidad: resistencia al hielo/deshielo.
- h. Uso previsto.
- i. Densidad seca absoluta, en kg/m<sup>3</sup> (cuando proceda, y siempre en caso de requisitos acústicos).
- j. Propiedades térmicas (cuando proceda, y siempre en caso de exigencias térmicas).
- k. Variación debida a la humedad (cuando proceda, y siempre en caso de exigencias estructurales).
- l. Permeabilidad al vapor de agua (cuando proceda, y siempre para elementos exteriores).
- m. Absorción de agua (cuando proceda, y siempre para elementos exteriores con cara vista).
- n. Reacción al fuego (clase) (en elementos con requisitos de resistencia al fuego).
- a. Resistencia a la adherencia a cortante, en combinación con el mortero, en N/mm<sup>2</sup> (en caso de requisitos estructurales).
- b. Resistencia a la adherencia a flexión en combinación con el mortero. (cuando lo requieran las normas nacionales).

**Ensayos:** Se realizarán los ensayos exigidos por la normativa de obligado cumplimiento y, en su caso, por el proyecto o por la dirección facultativa. Ensayos regulados que pueden estar especificados:

Dimensiones. Densidad aparente en seco. Densidad absoluta en seco. Resistencia a compresión. Variación debida a la humedad. Propiedades térmicas (es posible establecerlas por ensayo o cálculo). Resistencia a la adherencia (es posible establecerla por ensayo o a partir de valores fijos). Permeabilidad al vapor de agua (es posible establecerla por ensayo o cálculo). Absorción de agua. Reacción al fuego. Durabilidad.

**Almacenamiento y manipulación (criterios de uso, conservación y mantenimiento)**

Los bloques se apilarán en superficies planas, limpias, no en contacto con el terreno. Si se reciben empaquetados, el envoltorio no será totalmente hermético.

**PIEZAS DE PIEDRA ARTIFICIAL PARA FÁBRICA DE ALBAÑILERÍA**

Es un elemento prefabricado, para asemejar a la piedra natural, mediante moldeado o compresión, para fábricas de albañilería. La piedra artificial de fábrica de albañilería, con dimensión mayor  $\square$  650 mm, puede ser portante o no portante.

**Condiciones de suministro y recepción**

Marcado CE: Obligatorio desde el 1 de abril de 2006. Norma de aplicación: UNE-EN 771-5:2005 y UNE-EN 771-5/A1:2005. Especificaciones de piezas para fábricas de albañilería. Parte 5: Piezas de piedra natural.

Sistemas de evaluación de la conformidad: 2+ para piezas de categoría I y 4 para piezas de categoría II.

**Identificación:** Se comprobará que la identificación del producto recibido se corresponde con las características exigidas por la normativa de obligado cumplimiento y, en su caso, por el proyecto o por la dirección facultativa. Características reguladas que pueden estar especificadas, en función de los requisitos exigibles, para armaduras de junta de tendel para uso estructural:

- a. Dimensiones.
- b. Categoría de las tolerancias, D1, D2 o D3
- c. Resistencia a compresión media y categoría de nivel de confianza. Categoría I: piezas con una resistencia declarada con probabilidad de no ser alcanzada inferior al 5%. Categoría II: piezas con una resistencia declarada igual al valor medio obtenido en ensayos, si bien el nivel de confianza puede resultar inferior al 95%.

En función del uso para los cuales el elemento es puesto en el mercado:

- a. Densidad aparente
- b. Densidad absoluta
- c. Variación por humedad
- d. Conductividad térmica
- e. Resistencia al hielo/deshielo

**Distintivos de calidad:**

Se comprobará que el producto ostenta los distintivos de calidad exigidos, en su caso, por el proyecto o por la dirección facultativa, que aseguren las características exigidas.

**Ensayos:**

Se realizarán los ensayos exigidos por la normativa de obligado cumplimiento y, en su caso, por el proyecto o por la dirección facultativa. Ensayos regulados, según condiciones del marcado CE (normas UNE-EN) que pueden estar especificados:

- a. Dimensiones, ensayos según EN 772-16.
- b. Planeidad de las superficies, ensayos según EN 772-20.
- c. Densidad aparente y absoluta en seco, ensayos según EN 772-13.
- d. Resistencia a compresión (media), ensayos según EN 772-1.
- e. Absorción de agua, ensayos según EN 772-11.
- f. Propiedades térmicas, ensayos según EN 1745.
- g. Permeabilidad al vapor, ensayos según EN 772-11.
- h. Reacción al fuego, ensayos según EN 13501-1.
- i. Variación debida a la humedad, ensayos según EN 772-14.
- j. Resistencia a la adherencia, ensayos según EN 1052-3.

**PIEZAS DE PIEDRA NATURAL PARA FÁBRICA DE ALBAÑILERÍA**

Es un producto extraído de cantera, transformado en un elemento para fábricas de albañilería, mediante un proceso de manufacturación. La piedra natural de fábrica de albañilería, con espesor igual o superior a 80 mm, puede ser portante o no portante.

Tipos de rocas: Rocas ígneas o magmáticas (granito, basalto,...). Rocas sedimentarias (caliza, travertino,...). Rocas metamórficas (pizarra, mármol,...)

**Condiciones de suministro y recepción**

Marcado CE:

Obligatorio desde el 1 de agosto de 2007. Norma de aplicación: UNE-EN 771-6:2006. Especificaciones de piezas para fábricas de albañilería. Parte 6: Piezas de piedra natural.

Sistemas de evaluación de la conformidad: 2+ o 4.

**Identificación:** Se comprobará que la identificación del producto recibido se corresponde con las características exigidas por la normativa de obligado cumplimiento y, en su caso, por el proyecto o por la dirección facultativa.

Características reguladas que pueden estar especificadas, en función de los requisitos exigibles, para armaduras de junta de tendel para uso estructural:

- a. Dimensiones nominales y tolerancias.
- b. Denominación de acuerdo con la Norma EN 12440 (nombre tradicional, familia petrológica, color típico y lugar de origen). El nombre petrológico de acuerdo con la Norma EN 12407.
- c. Resistencia a compresión media y las dimensiones y forma de la probeta ensayada.  
En función del uso para los cuales el elemento es puesto en el mercado:
  - a. Resistencia a la compresión normalizada.
  - b. Resistencia a flexión media.
  - c. Resistencia a la adherencia a cortante.
  - d. Resistencia a la adherencia a flexión.
  - e. Porosidad abierta.
  - f. Densidad aparente.
  - g. Durabilidad (resistencia al hielo/deshielo).

h. Propiedades térmicas.

#### **Distintivos de calidad:**

Se comprobará que el producto ostenta los distintivos de calidad exigidos, en su caso, por el proyecto o por la dirección facultativa, que aseguren las características exigidas.

**Ensayos:** Se realizarán los ensayos exigidos por la normativa de obligado cumplimiento y, en su caso, por el proyecto o por la dirección facultativa. Ensayos regulados, según condiciones del mercado CE (normas UNE-EN) que pueden estar especificados:

- a. Dimensiones y tolerancias, ensayos según EN 772-16, EN 772-20 y EN 13373.
- b. Configuración, ensayos según EN 772-16.
- c. Densidad aparente, ensayos según EN 1936.
- d. Resistencia a la compresión, ensayos según EN 772-1.
- e. Resistencia a flexión, ensayos según EN 12372.
- f. Resistencia a la adherencia a flexión, ensayos según EN 1052-2.
- g. Resistencia a la adherencia a cortante, ensayos según EN 1052-3.
- h. Porosidad abierta, ensayos según EN 1936.
- i. Absorción de agua por capilaridad, ensayos según EN 772-11.
- j. Resistencia al hielo/deshielo, ensayos según EN 12371.
- k. Propiedades térmicas, ensayos según EN 1745.
- l. Reacción al fuego, ensayos según EN 13501.

#### **LLAVES, AMARRES, COLGADORES, MÉNSULAS Y ÁNGULOS**

Elementos para conectar fábricas de albañilería entre sí o para conectar fábricas de albañilería a otras partes de la obra y construcción, incluyendo muros, suelos, vigas y columnas.

#### **Condiciones de suministro y recepción**

Marcado CE: Obligatorio desde el 1 de febrero de 2005. Norma de aplicación: UNE-EN 845-1:2005. Especificaciones de componentes auxiliares para fábricas de albañilería. Parte 1: Llaves, amarres, colgadores, ménsulas y ángulos. Sistemas de evaluación de la conformidad: 3.

**Identificación:** Se comprobará que la identificación del producto recibido se corresponde con las características exigidas por la normativa de obligado cumplimiento y, en su caso, por el proyecto o por la dirección facultativa.

Características reguladas que pueden estar especificadas en función del tipo de elemento, según la tabla 1 de la cita norma:

- a. Referencia del material/revestimiento (1 ó 2).
- b. Dimensiones
- c. Capacidad de carga a tracción
- d. Capacidad de carga a compresión
- e. Capacidad de carga a cortante
- f. Capacidad de carga vertical
- g. Simetría o asimetría del componente
- h. Tolerancia a la pendiente del componente
- i. Tolerancia a movimiento y rango máximo
- j. Diseño del componente para evitar el paso del agua a través de la cámara
- k. Fuerza compresiva y tipos de piezas de fábrica y morteros, tamaño, número y situación de las fijaciones y cualquier instrucción de instalación o montaje
- l. Identidad del producto
- m. Mínimo grosor de la junta de mortero (cuando corresponda)

n. Especificación de dispositivos de fijación no suministrados por el fabricante y no empaquetado con el producto

**Distintivos de calidad:** Se comprobará que el producto ostenta los distintivos de calidad exigidos, en su caso, por el proyecto o por la dirección facultativa, que aseguren las características exigidas.

**Ensayos:** Se realizarán los ensayos exigidos por la normativa de obligado cumplimiento y, en su caso, por el proyecto o por la dirección facultativa. Ensayos regulados que pueden estar especificados: Propiedades del material

- a. Dimensiones y desviaciones.
- b. Capacidad de carga a tracción, ensayos según EN 846-4, EN 846-5 y EN 846-6.
- c. Capacidad de carga a compresión, ensayos según EN 846-5 y EN 846-6.
- d. Capacidad de carga a cortante, ensayos según EN 846-7.
- e. Capacidad de carga de acuerdo al tipo de producto, ensayos según EN 846-8 y EN 846-10.
- f. Desplazamiento/deformación (cuando corresponda) de 1 mm ó 2 mm, especificada de acuerdo con el tipo de producto a un tercio del valor declarado de capacidad de carga media, ensayos según EN 846-4, EN 846-5, EN 846-6 y EN 846-8.

#### **ARMADURAS DE TENDEL**

Armaduras de tendel para su colocación en fábrica de albañilería para uso estructural y no estructural. Pueden ser: Malla de alambre soldado, formada por alambres longitudinales soldados a alambres transversales o a un alambre continuo diagonal. Malla de alambre anudado, enroscando un alambre alrededor de un alambre longitudinal. Malla de metal expandido, formada al expandir una malla de acero, en la que se han practicado unos cortes previamente.

Los materiales de la armadura pueden ser: acero inoxidable, alambre de acero zincado, banda de acero, con los correspondientes revestimientos de protección.

Para uso no estructural es válida cualquier tipo de malla, pero para uso estructural han utilizarse mallas de alambre soldado, con un tamaño mínimo de los alambres de 3 mm.

#### **Condiciones de suministro y recepción**

Marcado CE: Obligatorio desde el 1 de febrero de 2005. Norma de aplicación: UNE-EN 845-3:2006. Especificaciones de componentes auxiliares para fábricas de albañilería. Parte 3: Armaduras de junta de tendel de mallas de acero. Sistemas de evaluación de la conformidad: 3.

**Identificación:** Se comprobará que la identificación del producto recibido se corresponde con las características exigidas por la normativa de obligado cumplimiento y, en su caso, por el proyecto o por la dirección facultativa.

Características reguladas que pueden estar especificadas, en función de los requisitos exigibles, para armaduras de junta de tendel para uso estructural:

- a. Referencia del material/revestimiento.

- b. Clase de ductilidad, alta, normal o baja.
- c. Resistencia al corte de las soldaduras.
- d. Configuración, dimensiones y tolerancias
- e. Límite elástico característico de las alambres longitudinales y transversales en N/mm<sup>2</sup>
- f. Longitud de solape y adhesión

Características reguladas que pueden estar especificadas, en función de los requisitos exigibles, para armaduras de junta de tendel para uso no estructural:

- a. Referencia del material/revestimiento.
- b. Configuración, dimensiones y tolerancias
- c. Límite elástico característico de las alambres y bandas de acero en N/mm<sup>2</sup>
- d. Longitud de solape y adhesión

**Distintivos de calidad:** Se comprobará que el producto ostenta los distintivos de calidad exigidos, en su caso, por el proyecto o por la dirección facultativa, que aseguren las características exigidas.

**Ensayos:** Se realizarán los ensayos exigidos por la normativa de obligado cumplimiento y, en su caso, por el proyecto o por la dirección facultativa. Ensayos regulados, según condiciones del mercado CE (normas UNE-EN) que pueden estar especificados:

- a. Dimensiones y tolerancias.
- b. Límite elástico característico y ductilidad de los alambres longitudinales, ensayos según EN 10002 e ISO 10606.
- c. Límite elástico característico y ductilidad de los alambres transversales, ensayos según EN 10002 e ISO 10606.
- d. Resistencia a corte de las soldaduras, ensayos según EN 846-2.
- e. Adhesión, ensayos según EN 846-3.

### PRODUCTOS AISLANTES TÉRMICOS PARA APLICACIONES EN LA EDIFICACIÓN

Productos manufacturados y norma de aplicación: Lana mineral (MW). UNE EN 13162:2002. Poliestireno expandido (EPS). UNE EN 13163:2002. Poliestireno extruído (XPS). UNE EN 13164:2002. Espuma rígida de poliuretano (PUR). UNE EN 13165:2002. Espuma fenólica (PF). UNE EN 13166:2002. Vidrio celular (CG). UNE EN 13167:2002. Lana de madera (WW). UNE EN 13168:2002. Perlita expandida (EPB). UNE EN 13169:2002. Corcho expandido (ICB). UNE EN 13170:2002. Fibra de madera (WF). UNE EN 13171:2002.

Para la recepción de esta familia de productos es aplicable la exigencia del sistema del mercado CE, con el sistema de evaluación de la conformidad correspondiente en función del uso: Sistema 3: para cualquier uso. Sistema 1, 3 y 4: cuando su uso esté sujeto a reglamentaciones sobre reacción al fuego, de acuerdo con lo siguiente:

Clase (A1, A2, B, C)\*: sistema 1.  
 Clase (A1, A2, B, C)\*\*, D, E: sistema 3.  
 Clase (A1a E)\*\*\*, F: sistema 4.

\*\*\* Productos o materiales para los que una etapa claramente identificable en el proceso de producción supone una mejora en la clasificación de reacción al fuego (por ejemplo la adición de retardadores de ignición o la limitación de material orgánico).

\*\*\* Productos o materiales no cubiertos por la nota (\*).

\*\*\* Productos o materiales que no necesitan someterse a ensayo de reacción al fuego (por ejemplo productos o materiales de la clase A1 con arreglo a la decisión 96/603/CE, una vez enmendada).

Además, para estos productos es de aplicación el apartado 4, de la Sección HE-1 Limitación de la demanda energética, del Documento Básico DB-HE Ahorro de Energía del Código Técnico de la Edificación, en el que especifica que: "Control de recepción en obra de productos:

1. En el Pliego de condiciones del proyecto se indicarán las condiciones particulares de control para la recepción de los productos que forman los cerramientos y particiones interiores de la envolvente térmica, incluyendo los ensayos necesarios para comprobar que los mismos reúnen las características exigidas en los apartados anteriores.

2. Debe comprobarse que los productos recibidos:

- a) corresponden a los especificados en el Pliego de condiciones del proyecto;
- b) disponen de la documentación exigida;
- c) están caracterizados por las propiedades exigidas;
- d) han sido ensayados, cuando así se establezca en el Pliego de condiciones o lo determine el director de la ejecución de la obra con el visto bueno de la dirección facultativa, con la frecuencia establecida.

3. En el control se seguirán los criterios indicados en el artículo 7.2 de la Parte I del CTE".

### PRODUCTOS MANUFACTURADOS DE LANA MINERAL (MW)

Productos manufacturados de lana mineral, con o sin revestimiento, que se utilizan para el aislamiento térmico de los edificios. Los productos se fabrican en forma de fieltros, mantas, paneles o planchas.

Mercado CE: obligatorio desde el 13 de mayo de 2003. Norma de aplicación: UNE EN 13162:2002. Productos aislantes térmicos para aplicaciones en la edificación. Productos manufacturados de lana mineral (MW). Sistemas de evaluación de la conformidad: 1, 3 ó 4.

**Identificación:** Se comprobará que la identificación del producto recibido se corresponde con las características exigidas por la normativa de obligado cumplimiento y, en su caso, por el proyecto o por la dirección facultativa.

- a. Reacción al fuego: Euroclase.
- b. Conductividad térmica (W/mK).
- c. Resistencia térmica (m<sup>2</sup>K/W).
- d. Espesor (mm).
- e. Código de designación del producto: Abreviación de la lana mineral: MW. Norma del producto: EN 13162. Tolerancia sobre el espesor: Ti. Estabilidad dimensional a una temperatura especificada: DS(T+). Estabilidad dimensional a una temperatura y a un grado de humedad del aire especificados: DS(TH). Carga de compresión o resistencia a la compresión: CS(10/Y)j. Resistencia a la tracción perpendicular a la superficie: Tri. Carga puntual: PL(5)i. Absorción de agua en caso de inmersión de corta duración: WS. Absorción de agua en caso de inmersión de larga duración: WL(P). Factor de resistencia de difusión del vapor de agua: MUj o Zi. Rigidez dinámica: SDi. Compresibilidad: CPI. Deformación en presencia de una carga de compresión: CC(i1/i2/y)Sc. Coeficiente de absorción del ruido práctico: API. Coeficiente de absorción del ruido ponderado: AWi. En el código de designación se incluirá la información anterior, excepto cuando no existan requisitos para las propiedades.

**Ensayos:** Resistencia térmica y conductividad térmica. Longitud y anchura. Espesor. Rectangularidad. Planeidad. Estabilidad dimensional. Resistencia a la tracción paralela a las caras. Reacción al fuego. Estabilidad dimensional a temperatura



específica. Estabilidad dimensional a temperatura y humedad específicas. Tensión o resistencia a compresión. Resistencia a la tracción perpendicular a las caras. Carga puntual. Fluencia a compresión. Absorción de agua a corto plazo. Absorción de agua a largo plazo. Transmisión de vapor de agua. Rigidez dinámica. Reducción de espesor a largo plazo. Absorción acústica. Resistencia al flujo de aire. Emisión de sustancias peligrosas.

#### **PRODUCTOS MANUFACTURADOS DE POLIESTIRENO EXPANDIDO (EPS)**

Productos manufacturados de poliestireno expandido, con o sin revestimiento, que se utilizan para el aislamiento térmico de los edificios. Los productos se fabrican en forma de planchas, rollos u otros artículos preformados.

Marcado CE: Obligatorio desde el 13 de mayo de 2003. Norma de aplicación: UNE EN 13163:2002. Productos aislantes térmicos para aplicaciones en la edificación. Productos manufacturados de poliestireno expandido (EPS). Especificación. Sistemas de evaluación de la conformidad: 1, 3 ó 4.

**Identificación:** Se comprobará que la identificación del producto recibido se corresponde con las características exigidas por la normativa de obligado cumplimiento y, en su caso, por el proyecto o por la dirección facultativa.

- a. Reacción al fuego.
- b. Conductividad térmica (W/mK).
- c. Resistencia térmica (m<sup>2</sup>K/W).
- d. Espesor (mm).
- e. Código de designación del producto:

Abreviación del poliestireno expandido: EPS. Norma del producto: EN 13163. Tolerancia en espesor: Ti. Tolerancia de longitud: Li. Tolerancia de anchura: Wi. Tolerancia de rectangularidad: Si. Tolerancia de Planeidad: Pi. Estabilidad dimensional a una temperatura y humedad específicas: DS(TH)i. Resistencia a flexión BSi. Tensión de compresión al 10% de deformación: CS(10)i. Estabilidad dimensional en condiciones de laboratorio: DS(N)i. Deformación bajo condiciones específicas de carga a compresión y temperatura: DLT(i)5. Resistencia a la tracción perpendicular a las caras: TRi. Fluencia a compresión CC(i,y)x. Absorción de agua a largo plazo: WL(T)i. Absorción de agua por difusión: WD(V)i. Factor de resistencia a la difusión de vapor agua: MU. Rigidez dinámica: SDi. Compresibilidad: CPi En el código de designación se incluirá la información anterior, excepto cuando no existan requisitos para las propiedades.

**Ensayos:** Resistencia térmica y conductividad térmica. Longitud y anchura. Espesor. Rectangularidad. Planeidad. Estabilidad dimensional bajo condiciones normales de laboratorio. Estabilidad dimensional bajo condiciones específicas de temperatura y humedad. Resistencia a flexión. Reacción al fuego. Estabilidad dimensional a temperatura y humedad específicas. Deformación bajo condiciones de carga de compresión y temperatura. Tensión de compresión al 10% de deformación. Resistencia a la tracción perpendicular a las caras. Fluencia a compresión. Absorción de agua a largo plazo por inmersión. Absorción de agua a largo plazo por difusión. Resistencia a la congelación-descongelación. Transmisión de vapor. Rigidez dinámica. Reducción de espesor a largo plazo. Densidad aparente. Emisión de sustancias peligrosas.

#### **PRODUCTOS MANUFACTURADOS DE POLIESTIRENO EXTRUIDO (XPS)**

Productos manufacturados de espuma poliestireno extruido, con o sin revestimiento o recubrimiento, que se utilizan para el aislamiento térmico de los edificios. Los productos se fabrican en forma de planchas, las cuales también son disponibles con cantos especiales y tratamiento de la superficie (machihembrado, media madera, etc.). Marcado CE: Obligatorio desde el 13 de mayo de 2003. Norma de aplicación: UNE EN 13164:2002. Productos aislantes térmicos para aplicaciones en la edificación. Productos manufacturados de poliestireno extruido (XPS). Especificación. Sistemas de evaluación de la conformidad: 1, 3 ó 4.

**Identificación:** Se comprobará que la identificación del producto recibido se corresponde con las características exigidas por la normativa de obligado cumplimiento y, en su caso, por el proyecto o por la dirección facultativa.

- a. Reacción al fuego.
- b. Conductividad térmica (W/mK).
- c. Resistencia térmica (m<sup>2</sup>K/W).
- d. Espesor (mm).
- e. Código de designación del producto:

Abreviación del poliestireno extruido: XPS. Norma del producto: EN 13164. Tolerancia en espesor: Ti. Tensión de compresión o Resistencia a compresión CS (10/Y)i. Estabilidad dimensional a temperatura específica DS (T+). Estabilidad dimensional a temperatura y humedad específicas: DS(TH). Resistencia a la tracción perpendicular a las caras TRi. Fluencia a compresión CC(i1,i2,y)oc. Carga puntual: PL(5)i. Absorción de agua a largo plazo por inmersión: WL(T)i. Absorción de agua a largo plazo por difusión: WD(V)i. Transmisión de vapor de agua. Resistencia a ciclos de congelación-deshielo: FTi. En el código de designación se incluirá la información anterior, excepto cuando no existan requisitos para las propiedades.

**Ensayos:** Resistencia térmica y conductividad térmica. Longitud y anchura. Espesor. Rectangularidad. Planeidad. Estabilidad dimensional bajo condiciones específicas de temperatura y humedad. Tensión de compresión o Resistencia a compresión. Reacción al fuego. Estabilidad dimensional a temperatura específica. Estabilidad dimensional a temperatura y humedad específicas. Deformación bajo condiciones de carga de compresión y temperatura. Tracción perpendicular a las caras. Fluencia a compresión. Carga puntual Absorción de agua a largo plazo por inmersión. Absorción de agua a largo plazo por difusión. Resistencia a ciclos de congelación-descongelación. Propiedades de transmisión de vapor de agua. Emisión de sustancias peligrosas.

#### **PRODUCTOS MANUFACTURADOS DE ESPUMA RÍGIDA DE POLIURETANO (PUR)**

Productos manufacturados de espuma rígida de poliuretano, con o sin caras rígidas o flexibles o revestimientos y con o sin refuerzo integral, que se utilizan para el aislamiento térmico de los edificios. El poliuretano (PUR) también incluye el poliisocianurato (PIR).

Marcado CE: Obligatorio desde el 13 de mayo de 2003. Norma de aplicación: UNE EN 13165:2002. Productos aislantes térmicos para aplicaciones en la edificación. Productos manufacturados de espuma rígida de poliuretano (PUR). Especificación. Sistemas de evaluación de la conformidad: 1, 3 ó 4.

**Identificación:** Se comprobará que la identificación del producto recibido se corresponde con las características exigidas por la normativa de obligado cumplimiento y, en su caso, por el proyecto o por la dirección facultativa.

- a. Reacción al fuego.
- b. Conductividad térmica (W/mK).
- c. Resistencia térmica (m<sup>2</sup>K/W).
- d. Espesor (mm).
- e. Código de designación del producto:

Abreviación de la espuma rígida de poliuretano: PUR. Norma del producto: EN 13165. Tolerancia en espesor: Ti. Estabilidad dimensional a temperatura específica: DS (TH)i. Comportamiento bajo carga y temperatura: DLT(i)5. Tensión o resistencia a compresión: CS (10/Y)i. Fluencia a compresión: CC(i1,i2,y)σc. Resistencia a la tracción perpendicular a las caras: TRi. Planeidad después de mojado por una cara: FWi. Absorción de agua a largo plazo: WL(T)i. Transmisión a largo plazo: MU o Zi. Coeficiente práctico de absorción acústica: APi. Coeficiente ponderado de absorción acústica: AWi. En el código de designación se incluirá la información anterior, excepto cuando no existan requisitos para las propiedades.

**Ensayos:** Resistencia térmica y conductividad térmica. Longitud y anchura. Espesor. Rectangularidad. Planeidad. Estabilidad dimensional bajo condiciones específicas de temperatura y humedad. Tensión de compresión o resistencia a compresión. Reacción al fuego. Deformación bajo condiciones específicas de compresión y temperatura. Resistencia a la tracción perpendicular a las caras. Fluencia a compresión. Absorción de agua. Planeidad después de mojado por una cara. Transmisión de vapor de agua. Absorción acústica. Emisión de sustancias peligrosas. Contenido en celdas cerradas.

#### **PRODUCTOS MANUFACTURADOS DE ESPUMA FENÓLICA (PF)**

Productos manufacturados de espuma fenólica, con o sin revestimiento, que se utilizan para el aislamiento térmico de los edificios. Los productos se fabrican en forma de planchas y laminados.

Marcado CE: Obligatorio desde el 13 de mayo de 2003. Norma de aplicación: UNE EN 13166:2002. Productos aislantes térmicos para aplicaciones en la edificación. Productos manufacturados de espuma fenólica (PF). Especificación. Sistemas de evaluación de la conformidad: 1, 3 ó 4.

**Identificación:** Se comprobará que la identificación del producto recibido se corresponde con las características exigidas por la normativa de obligado cumplimiento y, en su caso, por el proyecto o por la dirección facultativa.

- a. Reacción al fuego.
- b. Conductividad térmica (W/mK).
- c. Resistencia térmica (m<sup>2</sup>K/W).
- d. Espesor (mm).

e. Código de designación del producto:

Abreviación de la espuma fenólica: PF. Norma del producto: EN 13166. Tolerancia en espesor: Ti. Estabilidad dimensional a temperatura específica: DS (T+). Estabilidad dimensional a temperatura y humedad específicas: DS(TH). Estabilidad dimensional a -20°C: DS (T-). Resistencia a compresión: CS (Y)i. Resistencia a tracción perpendicular a las caras TRi. Fluencia a compresión CC(i1,i2,y)σc. Absorción de agua a corto plazo: WSi. Absorción de agua a largo plazo: WL(P)i. Transmisión de vapor de agua: MU o Z. Densidad aparente: DA. Contenido de células cerradas: CVER. En el código de designación se incluirá la información anterior, excepto cuando no existan requisitos para las propiedades.

**Ensayos:** Resistencia térmica y conductividad térmica. Longitud y anchura. Espesor. Rectangularidad. Planeidad. Estabilidad dimensional bajo condiciones constantes de laboratorio. Estabilidad dimensional bajo condiciones específicas de temperatura y humedad. Comportamiento a flexión. Reacción al fuego. Estabilidad dimensional a temperatura específica. Estabilidad dimensional bajo temperatura y humedad específicas. Estabilidad dimensional a -20 °C. Resistencia a compresión. Resistencia a la tracción perpendicular a las caras. Carga puntual. Fluencia a compresión. Absorción de agua a corto plazo. Absorción de agua a largo plazo. Transmisión de vapor de agua. Densidad aparente. Contenido de células cerradas. Emisión de sustancias peligrosas.

#### **PRODUCTOS MANUFACTURADOS DE VIDRIO CELULAR (CG)**

Productos manufacturados de vidrio celular, con o sin revestimiento, que se utilizan para el aislamiento térmico de los edificios. Los productos se fabrican en forma de planchas.

Marcado CE: Obligatorio desde el 13 de mayo de 2003. Norma de aplicación: UNE EN 13167:2002. Productos aislantes térmicos para aplicaciones en la edificación. Productos manufacturados de vidrio celular (CG). Especificación. Sistemas de evaluación de la conformidad: 1, 3 ó 4.

**Identificación:** Se comprobará que la identificación del producto recibido se corresponde con las características exigidas por la normativa de obligado cumplimiento y, en su caso, por el proyecto o por la dirección facultativa.

- a. Reacción al fuego.
- b. Conductividad térmica (W/mK).
- c. Resistencia térmica (m<sup>2</sup>K/W).
- d. Espesor (mm).
- e. Código de designación del producto:

Abreviación del vidrio celular: CG Norma del producto: EN 13167. Tolerancia en espesor: Ti. Estabilidad dimensional a temperatura específica DS (T+). Estabilidad dimensional a temperatura y humedad específicas: DS(TH). Tensión o resistencia a compresión: CS (Y)i. Resistencia a flexión: BSi. Resistencia a tracción paralela a las caras: TPi. Resistencia a tracción perpendicular a las caras: TRi. Carga puntual: PL(P)i. Absorción de agua a corto plazo: WSi. Absorción de agua a largo plazo: WL(P)i. Transmisión de vapor de agua: MU o Z. Fluencia a compresión: CC(i1,i2,y)σc. Coeficiente práctico de absorción acústica: APi. Coeficiente ponderado de absorción acústica: AWi. En el código de designación se incluirá la información anterior, excepto cuando no existan requisitos para las propiedades.

**Ensayos:** Resistencia térmica y conductividad térmica. Longitud y anchura. Espesor. Rectangularidad. Planeidad. Estabilidad dimensional bajo condiciones constantes y normales de laboratorio. Carga puntual. Reacción al fuego. Estabilidad dimensional a temperatura específica. Estabilidad dimensional en condiciones de temperatura y humedad específicas. Tensión o resistencia a compresión. Resistencia a flexión. Resistencia a tracción paralela a las caras. Resistencia a tracción perpendicular a las caras. Fluencia a compresión. Absorción de agua. Transmisión de vapor de agua. Absorción acústica. Emisión de sustancias peligrosas.

#### **PRODUCTOS MANUFACTURADOS DE LANA DE MADERA (WW)**

Productos manufacturados de lana de madera mineral, con o sin revestimiento, que se utilizan para el aislamiento térmico de los edificios. Los productos se fabrican en forma de paneles o planchas.

Marcado CE: Obligatorio desde el 13 de mayo de 2003. Norma de aplicación: UNE EN 13168:2002. Productos aislantes térmicos para aplicaciones en la edificación. Productos manufacturados de lana de madera (WW). Especificación. Sistemas de evaluación de la conformidad: 1, 3 ó 4.

**Identificación:** Se comprobará que la identificación del producto recibido se corresponde con las características exigidas por la normativa de obligado cumplimiento y, en su caso, por el proyecto o por la dirección facultativa.

- a. Reacción al fuego.
- b. Conductividad térmica (W/mK).

- c. Resistencia térmica ( $m^2K/W$ ).
- d. Espesor (mm).
- e. Código de designación del producto:

Abreviación de la lana de madera: WW ó WW-C. Norma del producto: EN 13168. Tolerancia en longitud: Li. Tolerancia en anchura: Wi. Tolerancia en espesor: Ti. Tolerancia en rectangularidad: Si. Tolerancia en planeidad: Pi. Tensión o resistencia a compresión CS (Y)i Resistencia a flexión: BS+. Contenido en cloruros: Cli. Estabilidad dimensional a temperatura y humedad específicas: DS(TH). Estabilidad dimensional en condiciones de carga específicas: DS(L). Carga puntual: PL(2). Absorción de agua a corto plazo: WSi. Resistencia a tracción perpendicular a las caras: TRi. Transmisión de vapor de agua: MU o Z. Fluencia a compresión: CC(i1,i2,y)σc. Coeficiente práctico de absorción acústica: APi. Coeficiente ponderado de absorción acústica: AWi. En el código de designación se incluirá la información anterior, excepto cuando no existan requisitos para las propiedades.

**Ensayos:** Resistencia térmica y conductividad térmica. Longitud y anchura. Espesor. Rectangularidad. Planeidad. Tensión o resistencia a compresión. Densidad, densidad superficial. Contenido en cloruros. Estabilidad dimensional en condiciones de temperatura y humedad específicas. Resistencia a tracción paralela a las caras. Reacción al fuego. Estabilidad dimensional en condiciones de presión y humedad específicas. Carga puntual. Resistencia a flexión. Transmisión de vapor de agua. Absorción de agua a corto plazo. Fluencia a compresión. Absorción acústica. Emisión de sustancias peligrosas. Resistencia a la carga. Resistencia al choque.

#### **PRODUCTOS MANUFACTURADOS DE PERLITA EXPANDIDA (EPB)**

Productos manufacturados de perlita expandida, con o sin revestimiento o recubrimiento, que se utilizan para el aislamiento térmico de los edificios. Los productos se fabrican en forma de planchas o aislamiento multicapa.

Marcado CE: Obligatorio desde el 13 de mayo de 2003. Norma de aplicación: UNE EN 13169:2002. Productos aislantes térmicos para aplicaciones en la edificación. Productos manufacturados de perlita expandida (EPB). Especificación. Sistemas de evaluación de la conformidad: 1, 3 ó 4.

**Identificación:** Se comprobará que la identificación del producto recibido se corresponde con las características exigidas por la normativa de obligado cumplimiento y, en su caso, por el proyecto o por la dirección facultativa.

- a. Reacción al fuego.
- b. Conductividad térmica ( $W/mK$ ).
- c. Resistencia térmica ( $m^2K/W$ ).
- d. Espesor (mm).
- e. Código de designación del producto:

Abreviación de panel de perlita expandida: EPB. Norma del producto: EN 13169. Resistencia a flexión: BS. Estabilidad dimensional a temperatura y humedad específicas: DS(H). Estabilidad dimensional a temperatura y humedad específicas: DS(T+50). Tensión o resistencia a compresión CS (10\Y)i. Deformación bajo carga y temperatura: DLT(i)5. Resistencia a tracción perpendicular a las caras: TR. Absorción de agua a corto plazo por inmersión parcial: WS. Absorción de agua a corto plazo por inmersión total: WS(T)i. Resistencia a flexión a luz constante: BS(250)i. Carga puntual: PL(2)i. Fluencia a compresión: CC(i1,i2,y)σc. Transmisión de vapor de agua: MU o Z. En el código de designación se incluirá la información anterior, excepto cuando no existan requisitos para las propiedades.

**Ensayos:** Resistencia térmica y conductividad térmica. Longitud y anchura. Espesor. Rectangularidad. Planeidad. Resistencia a flexión. Estabilidad dimensional en condiciones de temperatura y humedad específicas. Reacción al fuego. Estabilidad dimensional a temperatura y humedad específicas. Tensión o resistencia a compresión. Deformación bajo condiciones específicas de carga y temperatura. Tracción perpendicular a las caras. Absorción de agua a corto plazo por inmersión parcial. Absorción de agua a corto plazo por inmersión total. Resistencia a flexión a luz constante. Carga puntual. Fluencia a compresión. Transmisión de vapor de agua. Emisión de sustancias peligrosas.

#### **PRODUCTOS MANUFACTURADOS DE CORCHO EXPANDIDO (ICB)**

Productos manufacturados de corcho expandido, con o sin revestimiento o recubrimiento, que se utilizan para el aislamiento térmico de los edificios. Los productos se fabrican con granulado de corcho que se aglomera sin aglutinantes adicionales y que se suministran en forma de planchas sin recubrimientos.

Marcado CE: Obligatorio desde el 13 de mayo de 2003. Norma de aplicación: UNE EN 13170:2002. Productos aislantes térmicos para aplicaciones en la edificación. Productos manufacturados de corcho expandido (ICB). Especificación. Sistemas de evaluación de la conformidad: 1, 3 ó 4.

**Identificación:** Se comprobará que la identificación del producto recibido se corresponde con las características exigidas por la normativa de obligado cumplimiento y, en su caso, por el proyecto o por la dirección facultativa.

- a. Reacción al fuego.
- b. Conductividad térmica ( $W/mK$ ).
- c. Resistencia térmica ( $m^2K/W$ ).
- d. Espesor (mm).
- e. Código de designación del producto:

Abreviación del corcho expandido: ICB. Norma del producto: EN 13170. Tolerancia en espesor: Ti. Estabilidad dimensional a temperatura específica: DS(T+). Estabilidad dimensional a temperatura y humedad específicas: DS(TH). Tensión de compresión para una deformación del 10%: CS (10). Resistencia a tracción perpendicular a las caras: TRi. Carga puntual: PL(P)i. Fluencia a compresión: CC(i1,i2,y)σc. Absorción de agua a corto plazo: WS. Transmisión de vapor de agua: Zi. Rigidez dinámica: SDi. Compresibilidad: CPi. Coeficiente práctico de absorción acústica: APi. Coeficiente ponderado de absorción acústica: AWi. Resistencia al flujo de aire: AF.

En el código de designación se incluirá la información anterior, excepto cuando no existan requisitos para las propiedades.

**Ensayos:** Resistencia térmica y conductividad térmica. Longitud y anchura. Espesor. Rectangularidad. Planeidad. Estabilidad dimensional bajo condiciones normales de laboratorio. Estabilidad dimensional en condiciones específicas de temperatura y humedad. Comportamiento a flexión. Reacción al fuego. Contenido de humedad. Densidad aparente. Estabilidad dimensional a temperatura específica. Estabilidad dimensional a temperatura y humedad específicas. Deformación bajo carga de compresión. Esfuerzo de compresión al 10% de deformación. Tracción perpendicular a las caras. Carga puntual. Fluencia a compresión. Resistencia a cortante. Absorción de agua. Transmisión de vapor de agua. Rigidez dinámica. Espesor. Reducción de espesor a largo plazo. Absorción acústica. Resistencia al flujo de aire. Emisión de sustancias peligrosas.

#### **PRODUCTOS MANUFACTURADOS DE FIBRA DE MADERA (WF)**

Productos manufacturados de fibra de madera, con o sin revestimiento o recubrimiento, que se utilizan para el aislamiento

térmico de los edificios. Los productos se fabrican en forma de rollos, mantas, fieltros, planchas o paneles. Marcado CE: Obligatorio desde el 13 de mayo de 2003. Norma de aplicación: UNE EN 13171:2002. Productos aislantes térmicos para aplicaciones en la edificación. Productos manufacturados de fibra de madera (WF). Especificación. Sistemas de evaluación de la conformidad: 1, 3 ó 4.

**Identificación:** Se comprobará que la identificación del producto recibido se corresponde con las características exigidas por la normativa de obligado cumplimiento y, en su caso, por el proyecto o por la dirección facultativa.

- a. Reacción al fuego.
- b. Conductividad térmica (W/mK).
- c. Resistencia térmica (m<sup>2</sup>K/W).
- d. Espesor (mm).
- e. Código de identificación del producto.

Abreviación de la fibra de madera: WF. Norma del producto: EN 13171. Tolerancia en espesor: Ti. Estabilidad dimensional a temperatura específica: DS(T+). Estabilidad dimensional a temperatura y humedad específicas: DS(TH). Tensión o resistencia a compresión: CS (10\Y)i. Resistencia a tracción perpendicular a las caras: TRI. Fluencia a compresión: CC(i1,i2,y)σc. Absorción de agua a largo plazo: WSi. Transmisión de vapor de agua: Zi. Rigidez dinámica: SDi. Compresibilidad: CPi. Coeficiente práctico de absorción acústica: API. Coeficiente ponderado de absorción acústica: AWi. Resistencia al flujo de aire: AF.

En el código de designación se incluirá la información anterior, excepto cuando no existan requisitos para las propiedades.

**Ensayos:** Resistencia térmica y conductividad térmica. Longitud y anchura. Espesor. Rectangularidad. Planeidad. Estabilidad dimensional. Tracción perpendicular a las caras. Carga puntual. Fluencia a compresión. Absorción de agua. Transmisión de vapor de agua. Rigidez dinámica. Espesor. Reducción de espesor a largo plazo. Absorción acústica. Resistencia al flujo de aire. Densidad aparente. Emisión de sustancias peligrosas.

### **LÁMINAS FLEXIBLES PARA LA IMPERMEABILIZACIÓN**

#### **LÁMINAS BITUMINOSAS CON ARMADURA PARA IMPERMEABILIZACIÓN DE CUBIERTAS**

Láminas flexibles bituminosas con armadura, cuyo uso previsto es la impermeabilización de cubiertas. Incluye láminas utilizadas como última capa, capas intermedias y capas inferiores. No incluye las láminas bituminosas con armadura utilizadas como laminas inferiores en cubiertas con elementos discontinuos.

Como sistema de impermeabilización se entiende el conjunto de una o más capas de láminas para la impermeabilización de cubiertas, colocadas y unidas, que tienen unas determinadas características de comportamiento lo que permite considerarlo como un todo.

#### **Condiciones de suministro y recepción**

Marcado CE: obligatorio desde el 1 de septiembre de 2006. Norma de aplicación: UNE-EN 13707:2005. Láminas flexibles para la impermeabilización. Láminas bituminosas con armadura para impermeabilización de cubiertas. Definiciones y características.

Sistemas de evaluación de la conformidad: 1 ó 2+, y en su caso, 3 ó 4 para las características de reacción al fuego y/o comportamiento a un fuego externo en función del uso previsto y nivel o clase:

Impermeabilización de cubiertas sujetas a reacción al fuego: - Clase (A1, A2, B, C)\*: sistema 1. - Clase (A1, A2, B, C)\*\*, D, E: sistema 3. - Clase F: sistema 4.

Comportamiento de la impermeabilización de cubiertas sujetas a un fuego externo: - pr EN 13501-5 para productos que requieren ensayo sistema 3. - Productos Clase F ROOF: sistema 4. Impermeabilización de cubiertas: sistema 2+ (por el requisito de estanquidad).

\* Productos o materiales para los que una etapa claramente identificable en el proceso de producción supone una mejora en la clasificación de reacción al fuego (por ejemplo la adición de retardadores de fuego o la limitación de material orgánico).

\*\* Productos o materiales no contemplados por la nota (\*).

**Identificación:** Se comprobará que la identificación del producto recibido se corresponde con las características exigidas por la normativa de obligado cumplimiento y, en su caso, por el proyecto o por la dirección facultativa.

- a. Anchura y longitud.
- b. Espesor o masa.
- c. Sustancias peligrosas y/o salud y seguridad y salud.

Características reguladas que pueden estar especificadas en función de los requisitos exigibles, relacionadas con los sistemas de impermeabilización siguientes: Sistemas multicapa sin protección superficial permanente. Láminas para aplicaciones monocapa. Láminas para cubierta ajardinada o bajo protección pesada.

- a. Defectos visibles (en todos los sistemas).
- b. Dimensiones (en todos los sistemas).
- c. Estanquidad (en todos los sistemas).
- d. Comportamiento a un fuego externo (en sistemas multicapa sin protección superficial permanente y láminas para aplicaciones monocapa).
- e. Reacción al fuego (en todos los sistemas).
- f. Estanquidad tras el estiramiento (sólo en láminas para aplicaciones monocapa fijadas mecánicamente).
- g. Resistencia al pelado (sólo en láminas para aplicaciones monocapa fijadas mecánicamente).
- h. Resistencia a la cizalladura (en láminas para aplicaciones monocapa y láminas para cubierta ajardinada o bajo protección pesada).
- i. Propiedades de vapor de agua (en todos los sistemas, determinación según norma En 1931 o valor de 20.000).
- j. Propiedades de tracción (en todos los sistemas).
- k. Resistencia al impacto (en láminas para aplicaciones monocapa y láminas para cubierta ajardinada o bajo protección pesada).
- l. Resistencia a una carga estática (en láminas para aplicaciones monocapa y láminas para cubierta ajardinada o bajo protección pesada).
- m. Resistencia al desgarro (por clavo) (en sistemas multicapa sin protección superficial permanente y láminas para aplicaciones monocapa, fijados mecánicamente).
- n. Resistencia a la penetración de raíces (sólo en láminas para cubierta ajardinada).
- o. Estabilidad dimensional (en todos los sistemas).
- p. Estabilidad de forma bajo cambios cíclicos de temperatura (sólo en láminas con protección superficial metálica).
- q. Flexibilidad a baja temperatura (en todos los sistemas).

- r. Resistencia a la fluencia a temperatura elevada (en todos los sistemas).
- s. Comportamiento al envejecimiento artificial (en sistemas multicapa sin protección superficial permanente y láminas para aplicaciones monocapa).
- t. Adhesión de gránulos (en sistemas multicapa sin protección superficial permanente y láminas para aplicaciones monocapa).

**Distintivos de calidad:** Se comprobará que el producto ostenta los distintivos de calidad exigidos, en su caso, por el proyecto o por la dirección facultativa, que aseguren las características exigidas.

**Ensayos:** Se realizarán los ensayos exigidos por la normativa de obligado cumplimiento y, en su caso, por el proyecto o por la dirección facultativa. Ensayos regulados que pueden estar especificados: Defectos visibles. Anchura y longitud. Rectitud. Espesor o masa por unidad de área. Estanquidad. Comportamiento frente a un fuego externo. Reacción al fuego. Estanquidad tras estiramiento a baja temperatura. Resistencia de juntas (resistencia al pelado). Resistencia de juntas (resistencia a la cizalladura). Propiedades de vapor de agua. Propiedades de tracción. Resistencia al desgarro (por clavo). Resistencia a la penetración de raíces. Estabilidad dimensional. Estabilidad de forma bajo cambios cíclicos de temperatura. Flexibilidad a baja temperatura (plegabilidad). Resistencia a la fluencia a temperatura elevada. Comportamiento al envejecimiento artificial. Adhesión de gránulos.

#### **LÁMINAS AUXILIARES PARA CUBIERTAS CON ELEMENTOS DISCONTINUOS**

Láminas flexibles prefabricadas de plástico, betún, caucho y otros materiales adecuados, utilizadas como láminas auxiliares en cubiertas con pendiente con elementos discontinuos (por ejemplo, tejas, pizarras).

##### **Condiciones de suministro y recepción**

Marcado CE: obligatorio desde el 1 de enero de 2007. Norma de aplicación: UNE-EN 13859:2006. Láminas flexibles para la impermeabilización. Definiciones y características de las láminas auxiliares. Parte 1: Láminas auxiliares para cubiertas con elementos discontinuos. Sistemas de evaluación de la conformidad: 1 ó 3, el sistema 4 indica que no se requiere ensayo para la reacción al fuego en la clase F. Especificación del sistema en función del uso previsto y de la clase correspondiente: Capas de control de vapor de agua: sistema 3. Capas de control de vapor de agua sometidas a reglamentaciones de reacción al fuego:

- Clase (A1, A2, B, C)\*: sistema 1.- Clase (A1, A2, B, C)\*\*, D, E: sistema 3.- Clase F: sistema 4.

\* Productos o materiales para los que una etapa claramente identificable en el proceso de producción supone una mejora en la clasificación de reacción al fuego (por ejemplo la adición de retardadores de fuego o la limitación de material orgánico).

\*\* Productos o materiales no contemplados por la nota (\*).

**Identificación:** Se comprobará que la identificación del producto recibido se corresponde con las características exigidas por la normativa de obligado cumplimiento y, en su caso, por el proyecto o por la dirección facultativa.

- a. Anchura y longitud.
- b. Espesor o masa.
- c. Sustancias peligrosas y/o salud y seguridad y salud.

Características reguladas que pueden estar especificadas en función de los requisitos exigibles:

- d. Reacción al fuego.
- e. Resistencia a la penetración de agua: clase W1, W2, ó W3.
- f. Propiedades de tracción.
- g. Resistencia al desgarro.
- h. Flexibilidad a bajas temperaturas.
- i. Comportamiento al envejecimiento artificial: resistencia a la penetración de agua y resistencia a la tracción.

**Distintivos de calidad:** Se comprobará que el producto ostenta los distintivos de calidad exigidos, en su caso, por el proyecto o por la dirección facultativa, que aseguren las características exigidas.

**Ensayos:** Se realizarán los ensayos exigidos por la normativa de obligado cumplimiento y, en su caso, por el proyecto o por la dirección facultativa. Ensayos regulados que pueden estar especificados: Anchura y longitud. Rectitud. Reacción al fuego. Resistencia a la penetración de agua. Propiedades de transmisión de vapor de agua. Propiedades de tracción. Resistencia al desgarro. Estabilidad dimensional. Flexibilidad a bajas temperaturas. Comportamiento al envejecimiento artificial. Resistencia a la penetración de aire. Sustancias peligrosas.

#### **CAPAS BASE PARA MUROS**

Láminas flexibles prefabricadas de plástico, betún, caucho y otros materiales apropiados, utilizadas bajo los revestimientos exteriores de muros.

##### **Condiciones de suministro y recepción**

Marcado CE: obligatorio desde el 1 de septiembre de 2006. Norma de aplicación: UNE-EN 13859-2:2004. Láminas flexibles para la impermeabilización. Definiciones y características de las láminas auxiliares. Parte 2: Capas base para muros.

Sistemas de evaluación de la conformidad: 1 ó 3, el sistema 4 indica que no se requiere ensayo para la reacción al fuego en la clase F. Especificación del sistema en función del uso previsto y de la clase correspondiente:

Láminas auxiliares para muros: sistema 3. Láminas auxiliares para muros sometidas a reglamentaciones de reacción al fuego: - Clase (A1, A2, B, C)\*: sistema 1. - Clase (A1, A2, B, C)\*\*, D, E: sistema 3. - Clase F: sistema 4.

\* Productos o materiales para los que una etapa claramente identificable en el proceso de producción supone una mejora en la clasificación de reacción al fuego (por ejemplo la adición de retardadores de fuego o la limitación de material orgánico).

\*\* Productos o materiales no contemplados por la nota (\*).

**Identificación:** Se comprobará que la identificación del producto recibido se corresponde con las características exigidas por la normativa de obligado cumplimiento y, en su caso, por el proyecto o por la dirección facultativa.

- a. Anchura y longitud.
- b. Espesor o masa.
- c. Sustancias peligrosas y/o salud y seguridad y salud.
- d. Características reguladas que pueden estar especificadas en función de los requisitos exigibles:
- e. Reacción al fuego.
- f. Resistencia a la penetración de agua: clase W1, W2, ó W3.
- g. Propiedades de transmisión del vapor de agua.
- h. Propiedades de tracción.
- i. Resistencia al desgarro.
- j. Flexibilidad a bajas temperaturas.
- k. Comportamiento al envejecimiento artificial: resistencia a la penetración de agua y resistencia a la tracción.

**Distintivos de calidad:** Se comprobará que el producto ostenta los distintivos de calidad exigidos, en su caso, por el proyecto o por la dirección facultativa, que aseguren las características exigidas.

**Ensayos:** Se realizarán los ensayos exigidos por la normativa de obligado cumplimiento y, en su caso, por el proyecto o por la dirección facultativa. Ensayos regulados que pueden estar especificados: Anchura y longitud. Rectitud. Masa por unidad de área. Reacción al fuego. Resistencia a la penetración de agua. Propiedades de transmisión de vapor de agua. Resistencia a la penetración de aire. Propiedades de tracción. Resistencia al desgarro. Estabilidad dimensional. Flexibilidad a bajas temperaturas. Comportamiento al envejecimiento artificial. Sustancias peligrosas.

#### **LÁMINAS PLÁSTICAS Y DE CAUCHO PARA IMPERMEABILIZACIÓN DE CUBIERTAS**

Láminas plásticas y de caucho, incluidas las láminas fabricadas con sus mezclas y aleaciones (caucho termoplástico) para las que su uso previsto es la impermeabilización de cubiertas.

Como sistema de impermeabilización se entiende el conjunto de componentes de impermeabilización de la cubierta en su forma aplicada y unida que tiene unas ciertas prestaciones y que debe comprobarse como un todo.

En estas láminas se utilizan tres grupos de materiales sintéticos: plásticos, cauchos y cauchos termoplásticos. A continuación se nombran algunos materiales típicos para los grupos individuales, con su código normativo:

**Plásticos:** Polietileno clorosulfonado, CSM o PE-CS; acetato de etil-etileno o terpolímero de acetato de etil-etileno, EEA; acetato de butil etileno, EBA; etieno, copolímero, betún, ECB o EBT; acetato de vinil etileno, EVAC; poliolefina flexible, FPP o PP-F; polietileno, PE; polietileno clorado, PE-C; polisobutileno, PIB; polipropileno, PP; cloruro de polivinilo, PVC.

**Cauchos:** Caucho de butadieno, BR; caucho de cloropreno, CR; caucho de polietileno clorosulfonado, CSM; termopolímero de etileno, propileno y un dieno con una fracción residual no saturada de dieno en la cadena lateral, EPDM; caucho isobuteno-isopreno (caucho butílico), IIR; caucho acrilonitrilo-butadieno (caucho de nitrilo), NBR.

**Cauchos termoplásticos:** Aleaciones elastoméricas, EA; caucho de fundición procesable, MPR; estireno etileno butileno estireno, SEBS; elastómeros termoplásticos, no reticulados, TPE; elastómeros termoplásticos, reticulados, TPE-X; copolímeros SEBS, TPS o TPS-SEBS; caucho termoplástico vulcanizado, TPVER

#### **Condiciones de suministro y recepción**

Marcado CE: obligatorio desde el 1 de julio de 2007. Norma de aplicación: UNE-EN 13956:2006. Láminas flexibles para la impermeabilización. Láminas plásticas y de caucho para impermeabilización de cubiertas. Definiciones y características.

Sistemas de evaluación de la conformidad: 1 ó 2+, y en su caso, 3 ó 4 para las características de reacción al fuego y/o comportamiento a un fuego externo en función del uso previsto y nivel o clase:

Impermeabilización de cubiertas sujetas a reacción al fuego: - Clase (A1, A2, B, C)\*: sistema 1. - Clase (A1, A2, B, C)\*\*, D, E: sistema 3. - Clase F: sistema 4.

Comportamiento de la impermeabilización de cubiertas sujetas a un fuego externo: - pr EN 13501-5 para productos que requieren ensayos sistema 3. - Productos Clase F ROOF: sistema 4.

Impermeabilización de cubiertas: sistema 2+ (por el requisito de estanquidad).

\* Productos o materiales para los que una etapa claramente identificable en el proceso de producción supone una mejora en la clasificación de reacción al fuego (por ejemplo la adición de retardadores de fuego o la limitación de material orgánico).

\*\* Productos o materiales no contemplados por la nota (\*).

**Identificación:** Se comprobará que la identificación del producto recibido se corresponde con las características exigidas por la normativa de obligado cumplimiento y, en su caso, por el proyecto o por la dirección facultativa.

- a. Anchura y longitud.
- b. Espesor o masa.
- c. Sustancias peligrosas y/o salud y seguridad y salud.

Características reguladas que pueden estar especificadas en función de los requisitos exigibles, relacionadas con los sistemas de impermeabilización siguientes: Láminas expuestas, que podrán ir adheridas o fijadas mecánicamente. Láminas protegidas, bien con lastrado de grava bien en cubiertas ajardinadas, parking o similares.

- a. Defectos visibles (en todos los sistemas).
- b. Dimensiones, tolerancias y masa por unidad de superficie (en todos los sistemas).
- c. Estanquidad (en todos los sistemas).
- d. Comportamiento a un fuego externo (en el caso de láminas expuestas en función de los materiales y la normativa; en el caso de láminas protegidas, cuando la cubierta sea conforme con la Decisión de la Comisión 2000/533/CE).
- e. Reacción al fuego (en todos los sistemas en función de los materiales o la normativa).
- f. Resistencia al pelado de los solapes (en láminas expuestas).
- g. Resistencia al cizallamiento de los solapes (en todos los sistemas).
- h. Resistencia a la tracción (en todos los sistemas).
- i. Alargamiento (en todos los sistemas).
- j. Resistencia al impacto (en todos los sistemas).
- k. Resistencia a una carga estática (en láminas protegidas).
- l. Resistencia al desgarro (en láminas expuestas fijadas mecánicamente).
- m. Resistencia a la penetración de raíces (sólo en láminas para cubierta ajardinada).
- n. Estabilidad dimensional (en todos los sistemas).
- o. Plegabilidad a baja temperatura (en todos los sistemas).
- p. Exposición UV (1000 h) (en láminas expuestas).
- q. Efectos de los productos químicos líquidos, incluyendo el agua (en todos los sistemas en función de los materiales y la normativa).
- r. Resistencia al granizo (en láminas expuestas cuando lo requieran las condiciones climáticas).
- s. Propiedades de transmisión de vapor de agua (en todos los sistemas en función de la normativa).
- t. Resistencia al ozono (sólo para láminas de caucho en el caso de láminas expuestas o protegidas con grava).
- u. Exposición al betún (en todos los sistemas en función de los materiales).

**Distintivos de calidad:** Se comprobará que el producto ostenta los distintivos de calidad exigidos, en su caso, por el proyecto o por la dirección facultativa, que aseguren las características exigidas.

**Ensayos:** Se realizarán los ensayos exigidos por la normativa de obligado cumplimiento y, en su caso, por el proyecto o por la dirección facultativa. Ensayos regulados que pueden estar especificados: Defectos visibles. Anchura y longitud. Rectitud. Planeidad. Masa por unidad de área. Espesor efectivo. Estanquidad al agua. Comportamiento frente a un fuego externo. Reacción al fuego. Resistencia al pelado de los solapes. Resistencia al cizallamiento de los solapes. Resistencia a la tracción.

Alargamiento. Resistencia al impacto. Resistencia a una carga estática. Resistencia al desgarro. Resistencia a la penetración de raíces. Estabilidad dimensional. Plegabilidad a baja temperatura. Exposición UVER Efectos de los productos químicos líquidos, incluyendo el agua. Resistencia al granizo. Propiedades de transmisión de vapor de agua. Resistencia al ozono. Exposición al betún.

### LÁMINAS BITUMINOSAS PARA EL CONTROL DE VAPOR DE AGUA

Láminas flexibles bituminosas con armadura cuyo uso previsto es el de láminas para el control del vapor de agua en la edificación.

#### Condiciones de suministro y recepción

Marcado CE: obligatorio desde el 1 de septiembre de 2006. Norma de aplicación: UNE-EN 13970:2004. Láminas flexibles para la impermeabilización. Láminas bituminosas para el control del vapor de agua. Definiciones y características. Sistemas de evaluación de la conformidad: 1 ó 3, el sistema 4 indica que no se requiere ensayo para la reacción al fuego en la clase F. Láminas para el control del vapor de agua sujetas a reglamentos de reacción al fuego: - Clase (A1, A2, B, C)\*: sistema 1. - Clase (A1, A2, B, C)\*\*: D, E: sistema 3. - Clase F: sistema 4.

\* Productos o materiales para los que una etapa claramente identificable en el proceso de producción supone una mejora en la clasificación de reacción al fuego (por ejemplo la adición de retardadores de fuego o la limitación de material orgánico).

\*\* Productos o materiales no contemplados por la nota (\*).

**Identificación:** Se comprobará que la identificación del producto recibido se corresponde con las características exigidas por la normativa de obligado cumplimiento y, en su caso, por el proyecto o por la dirección facultativa.

- a. Anchura y longitud.
- b. Espesor o masa.
- c. Sustancias peligrosas y/o salud y seguridad y salud.

Características reguladas que pueden estar especificadas en función de los requisitos exigibles:.

- a. Reacción al fuego.
- b. Estanquidad.
- c. Resistencia a la tracción.
- d. Resistencia al impacto.
- e. Resistencia de la junta.
- f. Flexibilidad a bajas temperaturas.
- g. Resistencia al desgarro.
- h. Durabilidad.
- i. Permeabilidad al vapor de agua.

**Ensayos:** Se realizarán los ensayos exigidos por la normativa de obligado cumplimiento y, en su caso, por el proyecto o por la dirección facultativa. Ensayos regulados que pueden estar especificados: Defectos visibles. Anchura y longitud. Rectitud. Espesor. Masa por unidad de área. Estanquidad. Resistencia al impacto. Durabilidad de la resistencia al vapor de agua frente al envejecimiento artificial. Durabilidad de la resistencia al vapor de agua frente a agentes químicos. Flexibilidad a bajas temperaturas. Resistencia al desgarro (por clavo). Resistencia de la junta. Resistencia al de vapor de agua. Propiedades de tracción. Reacción al fuego. Sustancias peligrosas.

### VENTANAS Y PUERTAS PEATONALES EXTERIORES

Ventanas de maniobra manual o motorizada, balconeras y pantallas (conjunto de dos o más ventanas en un plano con o sin marcos separadores), para instalación en aberturas de muros verticales y ventanas de tejado para instalación en tejados inclinados completas con: herrajes, burletes, aperturas acristaladas con/sin persianas incorporadas, con/sin cajones de persiana, con/sin celosías.

Ventanas, de tejado, balconeras y pantallas (conjunto de dos o más puertas en un plano con o sin marcos separadores), maniobradas manualmente o motorizadas: completa o parcialmente acristaladas incluyendo cualquier tipo de relleno no transparente. Fijadas o parcialmente fijadas o operables con uno o más marcos (abisagrada, proyectante, pivotante, deslizante).

Puertas exteriores peatonales de maniobra manual o motorizadas con hojas planas o con paneles, completas con: tragaluces integrales, si los hubiera; partes adyacentes que están contenidas dentro de un marco único para inclusión en una apertura única si los hubiera.

#### Condiciones de suministro y recepción

Marcado CE: Obligatorio desde el 1 de febrero de 2009. Norma de aplicación: UNE EN 14351-1:2006. Ventanas y puertas peatonales exteriores. Norma de producto, características de prestación. Parte 1: Ventanas y puertas peatonales exteriores sin características de resistencia al fuego y/o control de humo. Sistema de evaluación de la conformidad:

Productos	Uso(s) previsto(s)	Niveles	Evaluación
Puertas y portones (con o sin herrajes relacionados)	Compartimentación de fuego/humo y en rutas de escape		1
	En rutas de escape		1
	Otros usos específicos declarados y/o usos sujetos a otros requisitos específicos, en particular ruido, energía, estanquidad y seguridad de uso.		3
	Para comunicación interna solamente		4
Ventanas (con o sin herraje relacionado)	Compartimentación de fuego/humo y en rutas de escape		1
	Cualquiera otra		3
Ventanas de tejado	Para usos sujetos a resistencia al fuego (por	Cualquiera	3

ejemplo, compartimentación de fuego)			
Para usos sujetos a reglamentaciones de reacción al fuego	A1, A2, B, C	1	
	A1, A2, B, C, D, E	3	
	A1 a E, F	4	
Para usos que contribuyan a rigidizar la estructura de la cubierta		3	
Para usos distintos de los especificados anteriormente		3	

**Identificación:** Se comprobará que la identificación del producto recibido se corresponde con las características exigidas por la normativa de obligado cumplimiento y, en su caso, por el proyecto o por la dirección facultativa. Características reguladas que pueden estar especificadas, en función de los requisitos exigibles:

Ventanas:

- a. Resistencia a la carga de viento. Clasificación /(Presión de ensayo Pa): 1/(400), 2/(800), 3/(1200), 4/(1600), 5/(2000), Exxx(>2000).
- b. Resistencia a la carga de viento. Clasificación /(Flecha del marco): A/( $\leq 1/150$ ), B/( $\leq 1/200$ ), C/( $\leq 1/300$ ).
- c. Resistencia a la carga de nieve y permanente. (Valor declarado del relleno. P.ej., tipo y espesor del vidrio).
- d. Reacción al fuego.(F,E,D,C,B,A2,A1)
- e. Comportamiento al fuego exterior.
- f. Estanquidad al agua (ventanas sin apantallar). Clasificación/ (Presión de ensayo Pa): 1A(0), 2A(50), 3A(100), 4A(150), 5A(200), 6A(250), 7A(300), 8A(450), 9A(600), Exxx(>600).
- g. Estanquidad al agua (ventanas apantalladas). Clasificación/ (Presión de ensayo Pa): 1B(0), 2B(50), 3B(100), 4B(150), 5B(200), 6B(250), 7B(300).
- h. Sustancias peligrosas. (Como se requiera por las reglamentaciones).
- i. Resistencia al impacto. (Altura de caída en mm). 200, 300, 450, 700, 950.
- j. Capacidad para soportar carga de los dispositivos de seguridad. (Valor umbral).
- k. Prestación acústica. Atenuación de sonido  $R_w$  (C;Ctr) (dB). (Valor declarado).
- l. Transmitancia térmica.  $U_w$  (W/(m<sup>2</sup>K)). (Valor declarado).
- m. Propiedades de radiación. Factor solar g. (Valor declarado).
- n. Propiedades de radiación. Transmisión de luz ( $\zeta_v$ ). (Valor declarado).
- o. Permeabilidad al aire. Clasificación/(Presión máx. de ensayo Pa)/(Permeabilidad de referencia al aire a 100 Pa (m<sup>3</sup>/hm<sup>2</sup> o m<sup>3</sup>/hm). 1/(150)/(50 o 12,50), 2/(300)/(27 o 6,75), 3/(600)/(9 o 2,25), 4/(600)/(3 o 0,75).
- p. Fuerza de maniobra. 1, 2.
- q. Resistencia mecánica. 1,2,3,4.
- r. Ventilación. Exponente del flujo de aire (n). Características de flujo de aire (K). Proporciones de flujo de aire. (Valores declarados)
- s. Resistencia a la bala. FB1, FB2, FB3, FB4, FB5, FB6, FB7, FSG.
- t. Resistencia a la explosión (Tubo de impacto). EPR1, EPR2, EPR3, EPR4.
- u. Resistencia a la explosión (Ensayo al aire libre). EXR1, EXR2, EXR3, EXR4, EXR5.
- v. Resistencia a aperturas y cierres repetidos (Número de ciclos). 5000, 10000, 20000.
- w. Comportamiento entre climas diferentes.
- x. Resistencia a la efracción. 1, 2, 3, 4, 5, 6.

Puertas:

- a. Resistencia a la carga de viento. Clasificación /(Presión de ensayo Pa): 1/(400), 2/(800), 3/(1200), 4/(1600), 5/(2000), Exxx(>2000).
- b. Resistencia a la carga de viento. Clasificación /(Flecha del marco): A/( $\leq 1/150$ ), B/( $\leq 1/200$ ), C/( $\leq 1/300$ ).
- c. Estanquidad al agua (puertas sin apantallar). Clasificación/ (Presión de ensayo Pa): 1A(0), 2A(50), 3A(100), 4A(150), 5A(200), 6A(250), 7A(300), 8A(450), 9A(600), Exxx(>600).
- d. Estanquidad al agua (puertas apantalladas). Clasificación/ (Presión de ensayo Pa): 1B(0), 2B(50), 3B(100), 4B(150), 5B(200), 6B(250), 7B(300).
- e. Sustancias peligrosas. (Como se requiera por las reglamentaciones).
- f. Resistencia al impacto. (Altura de caída en mm). 200, 300, 450, 700, 950.
- g. Capacidad para soportar carga de los dispositivos de seguridad. (Valor umbral).
- h. Altura y anchura. (Valores declarados).
- i. Capacidad de desbloqueo.
- j. Prestación acústica. Atenuación de sonido  $R_w$  (C;Ctr) (dB). (Valor declarado).
- k. Transmitancia térmica.  $U_D$  (W/(m<sup>2</sup>K)). (Valor declarado).
- l. Propiedades de radiación. Factor solar g. (Valor declarado).
- m. Propiedades de radiación. Transmisión de luz ( $\zeta_v$ ). (Valor declarado).
- n. Permeabilidad al aire. Clasificación/(Presión máx. de ensayo Pa)/(Permeabilidad de referencia al aire a 100 Pa) m<sup>3</sup>/hm<sup>2</sup> o m<sup>3</sup>/hm. 1/(150)/(50 o 12,50), 2/(300)/(27 o 6,75), 3/(600)/(9 o 2,25), 4/(600)/(3 o 0,75).
- o. Fuerza de maniobra. 1, 2, 3, 4
- p. Resistencia mecánica. 1, 2, 3, 4.
- q. Ventilación. Exponente del flujo de aire (n). Características de flujo de aire (K). Proporciones de flujo de aire. (Valores declarados)
- r. Resistencia a la bala. FB1, FB2, FB3, FB4, FB5, FB6, FB7, FSG.
- s. Resistencia a la explosión (Tubo de impacto). EPR1, EPR2, EPR3, EPR4.



- t. Resistencia a la explosión (Campo abierto). EXR1, EXR2, EXR3, EXR4, EXR5.
- u. Resistencia a aperturas y cierres repetidos (Número de ciclos). 5000, 10000, 20000, 50000, 100000, 200000, 500000, 1000000.
- v. Comportamiento entre climas diferentes. (Deformación permisible). 1(x), 2(x), 3(x).
- w. Resistencia a la efracción. 1, 2, 3, 4, 5, 6.

#### Puertas y ventanas:

- a. Información sobre almacenaje y transporte, si el fabricante no es responsable de la instalación del producto.
- b. Requisitos y técnicas de instalación (in situ), si el fabricante no es responsable de la instalación del producto.
- c. Mantenimiento y limpieza.
- d. Instrucciones de uso final incluyendo instrucciones sobre sustitución de componentes.
- e. Instrucciones de seguridad de uso.

**Distintivos de calidad:** Se comprobará que el producto ostenta los distintivos de calidad exigidos, en su caso, por el proyecto o por la dirección facultativa, que aseguren las características.

**Ensayos:** Hay características cuyos valores pueden cambiar si se modifica un cierto componente (herrajes, juntas de estanqueidad, material y perfil, acristalamiento), en cuyo caso debería llevarse a cabo un reensayo debido a modificaciones del producto. Se realizarán los ensayos exigidos por la normativa de obligado cumplimiento y, en su caso, por el proyecto o por la dirección facultativa. Ensayos regulados que pueden estar especificados: Resistencia a la carga de viento: Resistencia a la nieve y a la carga permanente. Reacción al fuego en ventanas de tejado. Comportamiento al fuego exterior en ventanas de tejado. Estanquidad al agua. Sustancias peligrosas. Resistencia al impacto, en puertas y ventanas acopladas con vidrio u otro material fragmentario. Capacidad de soportar carga de los mecanismos de seguridad (p. ej. Topes de sujeción y reversibles, limitadores y dispositivos de fijación para limpieza). Altura y anchura de apertura de puertas y balconeras en mm. Capacidad de desbloqueo de los dispositivos de salida de emergencia y antipático instalados en puertas exteriores. Prestaciones acústicas. Transmitancia térmica de puertas  $U_D$  y ventanas  $U_{WV}$ . Propiedades de radiación: transmitancia de energía solar total y transmitancia luminosa de los acristalamientos translúcidos. Permeabilidad al aire. Durabilidad: material de fabricación, recubrimiento y protección. Información sobre el mantenimiento y las partes reemplazables. Durabilidad de ciertas características (estanquidad y permeabilidad al aire, transmitancia térmica, capacidad de desbloqueo, fuerzas de maniobra). Fuerzas de maniobra. Resistencia mecánica. Ventilación (dispositivos de transferencia de aire integrados en una ventana o puerta): características del flujo de aire, exponente de flujo, proporción de flujo del aire a presión diferencial de (4,8,10 y 20)Pa. Resistencia a la bala. Resistencia a la explosión (con tubo de impacto o ensayo al aire libre). Resistencia a aperturas y cierres repetidos. Comportamiento entre climas diferentes. Resistencia a la efracción. En puertas exteriores peatonales motorizadas: seguridad de uso, otros requisitos de los motores y componentes eléctricos/ herrajes. En ventanas motorizadas: seguridad de uso de los motores y componentes eléctricos/ herrajes.

#### VIDRIOS PARA LA CONSTRUCCIÓN

Productos en forma de placas planas, curvadas o conformadas, obtenidos por colada continua, laminación, estirado o flotado, de una masa amorfa de elementos vitrificables, fundentes y estabilizantes, que pueden ser coloreados o tratados para mejorar sus propiedades mecánicas, usados en construcción para acristalamiento de huecos. Los productos vítreos pueden tratarse según los métodos:

Recocido: una vez obtenido el vidrio por fusión de sus componentes, sale del horno y el recocido relaja las tensiones de enfriamiento.

Templado: una vez recocido el vidrio, se calienta hasta la plastificación y posterior enfriamiento consiguiendo propiedades mecánicas y fragmentación en trozos muy pequeños.

Termo endurecido: se le introduce una tensión superficial permanente de compresión mediante calentamiento/ enfriamiento consiguiendo aumentar su resistencia a las tensiones mecánicas y fragmentación en trozos muy pequeños.

Templado térmicamente: se le introduce una tensión superficial permanente de compresión mediante calentamiento/ enfriamiento consiguiendo aumentar su resistencia a las tensiones mecánicas y fragmentación en trozos muy pequeños y de bordes embotados.

Endurecido químicamente: proceso de cambio de iones, consiguiendo aumento de resistencia y fragmentación en trozos pequeños.

#### Condiciones de suministro y recepción

Marcado CE:

Vidrio incoloro de silicato sodocálcico. Marcado CE obligatorio desde 1 de septiembre de 2006. Norma de aplicación: Norma UNE EN 572-9:2004. Vidrio para la construcción. Productos básicos de vidrio. Vidrio de silicato sodocálcico. Parte 9: Evaluación de la conformidad/Norma de producto. Sistema de evaluación de la conformidad: 1/3/4.

Vidrio de capa. Marcado CE obligatorio desde 1 de septiembre de 2006. Norma UNE EN 1096-4:2004. Vidrio para la edificación. Vidrio de capa. Parte 4: Evaluación de la conformidad/Norma de producto. Sistema de evaluación de la conformidad: 1/3/4.

Unidades de vidrio aislante. Marcado CE obligatorio desde 1 de marzo de 2007. Norma UNE EN 1279-5:2005 Vidrio para la edificación. Unidades de vidrio aislante. Parte 5: Evaluación de la conformidad. Sistema de evaluación de la conformidad: 1/3/4.

Vidrio borosilicatado. Marcado CE obligatorio desde 1 de septiembre de 2006. Norma UNE EN 1748-1-2:2004. Vidrio para la edificación. Productos básicos especiales. Parte 1-2: Vidrio borosilicatado. Evaluación de la conformidad/Norma de producto. Sistema de evaluación de la conformidad: 1/3/4.

Vidrio de silicato sodocálcico termoendurecido. Marcado CE obligatorio desde 1 de septiembre de 2006. Norma UNE EN 1863-2:2004. Vidrio para la edificación. Vidrio de silicato sodocálcico termoendurecido. Parte 2: Evaluación del conformidad/Norma de producto. Sistema de evaluación de la conformidad: 1/3/4.

Vidrio de silicato sodocálcico de seguridad templado térmicamente. Marcado CE obligatorio desde 1 de septiembre de 2006. Norma UNE EN 12150-2:2004. Vidrio para la edificación. Vidrio de silicato sodocálcico de seguridad templado térmicamente. Parte 2: Evaluación de la conformidad/Norma de producto. Sistema de evaluación de la conformidad: 1/3/4.

Vidrio de silicato sodocálcico endurecido químicamente. Marcado CE obligatorio desde 1 de septiembre de 2006. Norma UNE EN 12337-2:2004. Vidrio para la edificación. Vidrio de silicato sodocálcico endurecido químicamente. Parte 2: Evaluación de la conformidad/Norma de producto. Sistema de evaluación de la conformidad: 1/3/4.

Vidrio borosilicatado de seguridad templado térmicamente. Marcado CE obligatorio desde 1 de septiembre de 2006. Norma UNE EN 13024-2:2004. Vidrio para la edificación. Vidrio borosilicatado de seguridad templado térmicamente. Parte 2: Evaluación de la conformidad/ Norma de producto. Sistema de evaluación de la conformidad: 1/3/4.

Productos de vidrio de silicato básico alcalinotérreo. Marcado CE obligatorio desde 1 de septiembre de 2006. Norma UNE EN 14178-2:2004. Vidrio para la edificación. Productos de vidrio de silicato básico alcalinotérreo. Parte 2: Evaluación de la conformidad/Norma de producto. Sistema de evaluación de la conformidad: 1/3/4.

Vidrio de seguridad de silicato sodocálcico templado en caliente. Marcado CE obligatorio desde 1 de marzo de 2007. Norma UNE EN 14179-2:2005. Vidrio para la edificación. Vidrio de seguridad de silicato sodocálcico templado en caliente. Parte 2: Evaluación de la conformidad/ Norma de producto. Sistema de evaluación de la conformidad: 1/3/4.

Vidrio de seguridad de silicato alcalinotérreo endurecido en caliente. Marcado CE obligatorio desde 1 de junio de 2007. Norma UNE EN 14321-2:2005. Vidrio para la edificación. Vidrio de seguridad de silicato alcalinotérreo endurecido en caliente. Parte 2: Evaluación de la conformidad. Sistema de evaluación de la conformidad: 1/3/4.

Vidrio laminado y vidrio laminado de seguridad. Marcado CE obligatorio desde 1 de junio de 2006. Norma UNE EN 14449:2005/AC:2005. Vidrio para la edificación. Vidrio laminado y vidrio laminado de seguridad. Evaluación de la conformidad. Sistema de evaluación de la conformidad: 1/3/4.

**Identificación:** Se comprobará que la identificación del producto recibido se corresponde con las características exigidas por la normativa de obligado cumplimiento y, en su caso, por el proyecto o por la dirección facultativa. Características reguladas que pueden estar especificadas, en función de los requisitos exigibles:

Tipo de vidrio:

Vidrios básicos: Vidrio impreso armado: de silicato sodocálcico, plano, transparente, incoloro o coloreado, con malla de acero incorporada, de caras impresas o lisas. Vidrio pulido armado: obtenido a partir del vidrio impreso armado, de silicato sodocálcico, plano, transparente, incoloro, de caras paralelas y pulidas. Vidrio plano: de silicato sodocálcico, plano, transparente, incoloro o coloreado, obtenido por estirado continuo, caras pulidas al fuego. Vidrio impreso: de silicato sodocálcico, plano, transparente, que se obtiene por colada y laminación continuas. Vidrio "en U": vidrio de silicato sodocálcico, translúcido, incoloro o coloreado, que se obtiene por colada y laminación continuas y sometido a un proceso de formación de perfiles en "U" al que, en caso de ser armado, se le incorpora durante el proceso de fabricación una malla de acero soldada en todas sus intersecciones.

Vidrios básicos especiales: Vidrio borosilicatado: silicatado con un porcentaje de óxido de boro que le confiere alto nivel de resistencia al choque térmico, hidrolítico y a los ácidos muy alta. Vitrocerámica: vidrio formado por una fase cristalina y otra viscosa residual obtenido por los métodos habituales de fabricación de vidrios y sometido a un tratamiento térmico que transforma de forma controlada una parte del vidrio en una fase cristalina de grano fino que le dota de unas propiedades diferentes a las del vidrio del que procede.

Vidrios de capa: Vidrio básico, especial, tratado o laminado, en cuya superficie se ha depositado una o varias capas de materiales inorgánicos para modificar sus propiedades.

Vidrios laminados: Vidrio laminado: conjunto de una hoja de vidrio con una o más hojas de vidrio (básicos, especiales, de capa, tratados) y/ o hojas de acristalamientos plásticos unidos por capas o materiales que pegan o separan las hojas y pueden dar propiedades de resistencia al impacto, al fuego, etc.

Vidrio laminado de seguridad: conjunto de una hoja de vidrio con una o más hojas de vidrio (básicos, especiales, de capa, tratados) y/ o hojas de acristalamientos plásticos unidos por capas o materiales que aportan resistencia al impacto.

- a. Coloración. Coloreado/ incoloro. (Basado en la Norma UNE 572-1:2005, que indica los valores de transmisión luminosa para considerar que un vidrio es incoloro).
- b. Cifra uno o varios dígitos que indican el espesor, en mm, del vidrio.
- c. 2 grupos de números unidos por el signo x que indican, en mm, la longitud y anchura nominales.
- d. Siglas que designan la clase de vidrio. Clase 1/ clase 2. (Basado en la Norma UNE-EN 572-4:1995, en función de los defectos y criterios de aceptación).
- e. En vidrios impresos, referencia del dibujo del vidrio según la designación del fabricante.
- f. En vidrios en "U": 3 grupos de cifras separados por una coma que indican, en mm, la anchura nominal, altura nominal del ala y longitud nominal del vidrio. Número que indica, en mm., Tipo de vidrio en "U", armado o sin armar.
- g. Apertura de la malla del armado.
- h. Método de obtención del vidrio: plano o flotado, estirado, laminado, moldeado.
- i. Clase según el valor nominal del coeficiente de dilatación lineal. Clase 1/ clase2/ clase 3.
- j. Letra mayúscula que indica la categoría del vidrio. Categoría A/ categoría B/ categoría C. (Basado en Norma UNE EN 1748-1:1998, criterios de aceptación).
- k. Designación del sustrato vítreo. Plano. Estirado. Impreso armado. Perfilado. De seguridad templado térmicamente. Borosilicatado de seguridad templado térmicamente. Reforzado térmicamente. Borosilicatado reforzado térmicamente. Laminado. Laminado de seguridad.
- l. En vidrios de capa. Según ubicación de la superficie recubierta del vidrio (interior exterior o indistintamente) y/o utilización. Referencia de la Norma UNE, para los requisitos exigibles al vidrio, según la clase.
- m. Propiedades adicionales. Con propiedades de resistencia al fuego o resistente al fuego.
- n. Propiedades generales:  $T_l$  (%). Transmisión luminosa.  $T_{ld}$  (%). Transmisión luminosa difusa.  $T_e$  (%). Transmisión energética.  $R_{lE}$ . Reflexión luminosa exterior (%).  $R_{li}$ . Reflexión luminosa interior (%).  $R_{ld}$ . Reflexión luminosa difusa.  $R_{eE}$ . Reflexión energética exterior (%).  $R_{ei}$ . Reflexión energética interior (%).  $A_e$ . Absorción energética (%).  $A_{e1}$ . Absorción energética del vidrio exterior en doble acristalamiento (%).  $A_{e2}$ . Absorción energética del vidrio interior en doble acristalamiento (%). SC. Coeficiente de sombra.  $R_W$ . Índice de atenuación acústica ponderado (dB). C. Término de adaptación acústica para el ruido rosa (dB).  $C_{tr}$ . Término de adaptación acústica para el ruido de tráfico (dB).  $R_A$ . Índice de atenuación acústica (ruido rosa) (dB). B. Reflectancia luminosa detectada en un ángulo de 60° medido a partir de la vertical (Glassgard 60°).  $g_{\perp}$ . Factor solar (adimensional).  $U_{HVER}$  Transmitancia ( $W/m^2K$ )

**Distintivos de calidad:** Se comprobará que el producto ostenta los distintivos de calidad exigidos, en su caso, por el proyecto o por la dirección facultativa, que aseguren las características.

**Ensayos:** Se realizarán los ensayos exigidos por la normativa de obligado cumplimiento y, en su caso, por el proyecto o por la dirección facultativa. Ensayos regulados que pueden estar especificados: Clasificación de la resistencia al fuego de vidrios para la construcción. Determinación de la transmisión luminosa, de la transmisión solar directa, de la transmisión energética total y de la radiación ultravioleta  $T_{UV}$  de vidrios para la construcción. Propiedades generales físicas y mecánicas de vidrios para la construcción: Determinación de las dimensiones y del aspecto de los vidrios básicos de silicato sodocálcico para la construcción. Comprobación del aspecto de los vidrios de capa para construcción. Determinación de propiedades físicas y mecánicas de vidrios de capa para la construcción. Determinación de la resistencia a flexión de vidrios para la construcción. Comprobación de las dimensiones y del aspecto de vidrios borosilicatados para la construcción. Comprobación de las

dimensiones y del aspecto de vitrocerámicas para la construcción. Comprobación de las dimensiones y del aspecto, y determinación de las propiedades físicas y mecánicas de vidrios de silicato sodocálcico de seguridad templado térmicamente para la construcción. Comprobación de las dimensiones y del aspecto, y determinación de las propiedades físicas de vidrios de silicato sodocálcico endurecido químicamente para la construcción. Determinación de la durabilidad de vidrios laminados para la construcción. Comprobación de las dimensiones de vidrios laminados para la construcción. Determinación de la emisividad de vidrios para la construcción.

### **BALDOSAS DE PIEDRA NATURAL PARA USO COMO PAVIMENTO EXTERIOR**

Baldosas con acabado de la cara vista de diversas texturas para usos externos y acabado de calzadas, de anchura nominal superior a 150 mm y también generalmente dos veces superior al espesor.

#### **Condiciones de suministro y recepción**

Marcado CE: obligatorio desde el 1 de octubre de 2003. Norma de aplicación: UNE EN 1341:2002. Baldosas de piedra natural para uso como pavimento exterior. Requisitos y métodos de ensayo.

Sistema de evaluación de la conformidad: 4.

**Identificación:** Se comprobará que la identificación del producto recibido se corresponde con las características exigidas por la normativa de obligado cumplimiento y, en su caso, por el proyecto o por la dirección facultativa.

- a. Descripción petrográfica de la piedra.
- b. Descripción del tratamiento superficial de la cara vista: Partida (acabado obtenido por rotura) o texturaza (con apariencia modificada): fina (acabado superficial con diferencia menor o igual que 0,5 mm entre picos y depresiones, por ejemplo, pulido, apomazado o serrado), gruesa (acabado superficial con diferencia mayor que 2 mm entre picos y depresiones, por ejemplo, cincelado, abujardado, mecanizado, con chorro de arena o flameado).
- c. Dimensiones: longitud, anchura y espesor o, en caso de formatos normalizados, anchura y espesor, en mm, y tolerancias dimensionales: de los lados de la cara vista: P1 o P2; de las diagonales de la cara vista: D1 o D2; del espesor: T0, T1 o T2.
- d. Resistencia a la flexión (carga de rotura), en MPa.
- e. Resistencia a la heladicidad: F0 (sin requisito) y F1 (no heladiza).  
Características reguladas que pueden estar especificadas, en función de los requisitos exigibles: Resistencia a la abrasión, en mm de longitud de cuerda de huella. Resistencia al deslizamiento/ derrape de la baldosa, en nº USRVER. Absorción de agua, en %. Tratamiento superficial químico (si procede).

**Distintivos de calidad:** Se comprobará que el producto ostenta los distintivos de calidad exigidos, en su caso, por el proyecto o por la dirección facultativa, que avalen las características exigidas.

**Ensayos:** Se realizarán los ensayos exigidos por la normativa de obligado cumplimiento y, en su caso, por el proyecto o por la dirección facultativa. Ensayos regulados que pueden estar especificados: Dimensiones. Planeidad de la superficie. Resistencia al hielo/deshielo. Resistencia a la flexión. Resistencia a la abrasión. Resistencia al deslizamiento. Aspecto. Absorción de agua. Descripción petrográfica. Acabado superficial.

### **PLACAS DE PIEDRA NATURAL PARA REVESTIMIENTOS MURALES**

Placa con acabado de la cara vista de diversas texturas para uso en revestimientos de muros y acabados de bóvedas interiores y exteriores, fijada a una estructura bien mecánicamente o por medio de un mortero o adhesivos.

#### **Condiciones de suministro y recepción**

Marcado CE: obligatorio desde el 1 de julio de 2006. Norma de aplicación: UNE EN 1469:2005. Piedra natural. Placas para revestimientos murales. Requisitos. Sistema de evaluación de la conformidad: 3 ó 4.

**Identificación:** Se comprobará que la identificación del producto recibido se corresponde con las características exigidas por la normativa de obligado cumplimiento y, en su caso, por el proyecto o por la dirección facultativa.

- a. Características geométricas, requisitos para: espesor, planicidad, longitud y anchura, ángulos y formas especiales, localización de los anclajes. Dimensiones.
- b. Descripción petrográfica de la piedra. Apariencia visual.
- c. Resistencia a la flexión, en Mpa.
- d. Carga de rotura del anclaje, para piezas fijadas mecánicamente utilizando anclajes en las aristas.
- e. Reacción al fuego (clase).
- f. Densidad aparente y porosidad abierta.

Características reguladas que pueden estar especificadas, en función de los requisitos exigibles:

- a. Absorción de agua a presión atmosférica (si se solicita).
- b. Absorción de agua por capilaridad, en g/cm<sup>2</sup> (si se solicita).
- c. Resistencia a la heladicidad (en caso de requisitos reglamentarios).
- d. Resistencia al choque térmico (en caso de requisito reglamentario).
- e. Permeabilidad al vapor de agua (si se solicita).

**Distintivos de calidad:** Se comprobará que el producto ostenta los distintivos de calidad exigidos, en su caso, por el proyecto o por la dirección facultativa, que avalen las características exigidas.

**Ensayos:** Se realizarán los ensayos exigidos por la normativa de obligado cumplimiento y, en su caso, por el proyecto o por la dirección facultativa. Ensayos regulados que pueden estar especificados: Descripción petrográfica. Características geométricas. Apariencia visual. Resistencia a la flexión. Carga de rotura del anclajes. Absorción de agua a presión atmosférica. Reacción al fuego. Absorción de agua por capilaridad. Densidad aparente y porosidad abierta. Resistencia a la heladicidad. Resistencia al choque térmico. Permeabilidad al vapor de agua.

### **PLAQUETAS DE PIEDRA NATURAL**

Pieza plana cuadrada o rectangular de dimensiones estándar, generalmente menor o igual que 610 mm y de espesor menor o igual que 12 mm, obtenida por corte o exfoliación, con acabado de la cara vista de diversas texturas para uso en revestimientos de pavimentos, escaleras y acabado de bóvedas.

#### **Condiciones de suministro y recepción**

Marcado CE: obligatorio desde el 1 de septiembre de 2006. Norma de aplicación: UNE EN 12057:2005. Productos de piedra natural. Plaquetas. Requisitos. Sistema de evaluación de la conformidad: 3 ó 4.

**Identificación:** Se comprobará que la identificación del producto recibido se corresponde con las características exigidas por la normativa de obligado cumplimiento y, en su caso, por el proyecto o por la dirección facultativa. Características reguladas que pueden estar especificadas, en función de los requisitos exigibles:

- a. Dimensiones, planicidad y escuadrado.
- b. Acabado superficial.

- c. Descripción petrográfica de la piedra.
- d. Apariencia visual.
- e. Resistencia a la flexión, en Mpa.
- f. Absorción de agua a presión atmosférica.
- g. Reacción al fuego (clase).
- h. Densidad aparente, en  $\text{kg/m}^3$  y porosidad abierta, en %.

Características reguladas que pueden estar especificadas, en función de los requisitos exigibles:

- a. Resistencia a la adherencia.
- b. Absorción de agua por capilaridad (si se solicita).
- c. Resistencia a la heladicidad: F0 (sin requisito) y F1 (no heladiza).
- d. Resistencia al choque térmico (en caso de requisito reglamentario).
- e. Permeabilidad al vapor de agua, en  $\text{kg/Pa.m.s}$  (si se solicita).
- f. Resistencia a la abrasión.
- g. Resistencia al deslizamiento.
- h. Tactilidad (si se solicita o en caso de requisito reglamentario, sólo para plaquetas para pavimentos y escaleras).

**Distintivos de calidad:** Se comprobará que el producto ostenta los distintivos de calidad exigidos, en su caso, por el proyecto o por la dirección facultativa, que avalen las características exigidas.

**Ensayos:** Se realizarán los ensayos exigidos por la normativa de obligado cumplimiento y, en su caso, por el proyecto o por la dirección facultativa. Ensayos regulados que pueden estar especificados: Descripción petrográfica. Apariencia visual. Resistencia a la flexión. Absorción de agua a presión atmosférica. Reacción al fuego. Absorción de agua por capilaridad. Densidad aparente y porosidad abierta. Resistencia a la heladicidad. Resistencia al choque térmico. Permeabilidad al vapor de agua. Resistencia a la abrasión. Resistencia al deslizamiento. Tactilidad

### **BALDOSAS DE PIEDRA NATURAL PARA PAVIMENTOS Y ESCALERAS**

Baldosas planas de espesor mayor que 12 mm obtenida por corte o exfoliación con acabado de la cara vista de diversas texturas para uso en pavimentos y escaleras. Se colocan por medio de mortero, adhesivos u otros elementos de apoyo.

#### **Condiciones de suministro y recepción**

Marcado CE: obligatorio desde el 1 de septiembre de 2006. Norma de aplicación: UNE EN 12058:2005. Productos de piedra natural. Baldosas para pavimento y escaleras. Requisitos.

Sistema de evaluación de la conformidad: 3 ó 4.

**Identificación:** Se comprobará que la identificación del producto recibido se corresponde con las características exigidas por la normativa de obligado cumplimiento y, en su caso, por el proyecto o por la dirección facultativa.

- a. Descripción petrográfica de la piedra.
- b. Descripción del tratamiento superficial de la cara vista: Partida o texturada: fina (acabado superficial con diferencia menor o igual que 0,5 mm entre picos y depresiones, por ejemplo, pulido, apomazado o serrado), gruesa (acabado superficial con diferencia mayor que 2 mm entre picos y depresiones, por ejemplo, cincelado, abujardado, mecanizado, con chorro de arena o flameado).
- c. Dimensiones: longitud, anchura y espesor o, en caso de formatos normalizados, anchura y espesor, en mm.
- d. Resistencia a la flexión, en Mpa.
- e. Reacción al fuego (clase).
- f. Densidad aparente, en  $\text{kg/m}^3$  y porosidad abierta, en % (en pavimentos y escaleras interiores).
- g. Absorción de agua a presión atmosférica.

Características reguladas que pueden estar especificadas, en función de los requisitos exigibles:

- a. Absorción de agua por capilaridad (si se solicita).
- b. Resistencia a la heladicidad: F0 (sin requisito) y F1 (no heladiza).
- c. Resistencia al choque térmico (en caso de requisito reglamentario).
- d. Permeabilidad al vapor de agua, en  $\text{kg/Pa.m.s}$  (si se solicita).
- e. Resistencia a la abrasión (excepto para zócalos y contrahuellas).
- f. Resistencia al deslizamiento/ derrape de la baldosa, en  $n^\circ$  USRV (excepto para zócalos y contrahuellas).
- g. Tactilidad (si se solicita o en caso de requisito reglamentario, excepto para zócalos y contrahuellas).

**Distintivos de calidad:** Se comprobará que el producto ostenta los distintivos de calidad exigidos, en su caso, por el proyecto o por la dirección facultativa, que avalen las características exigidas.

**Ensayos:** Se realizarán los ensayos exigidos por la normativa de obligado cumplimiento y, en su caso, por el proyecto o por la dirección facultativa. Ensayos regulados que pueden estar especificados: Descripción petrográfica. Apariencia visual. Resistencia a la flexión. Absorción de agua a presión atmosférica. Reacción al fuego. Absorción de agua por capilaridad. Densidad aparente y porosidad abierta. Resistencia a la heladicidad. Resistencia al choque térmico. Permeabilidad al vapor de agua. Resistencia a la abrasión. Resistencia al deslizamiento. Tactilidad.

### **TEJAS Y PIEZAS DE HORMIGÓN**

Tejas y piezas de hormigón (compuesto por una mezcla de cemento, áridos y agua, como materiales básicos pudiendo contener también pigmentos, adiciones y/o aditivos, y producido como consecuencia del endurecimiento de la pasta de cemento) para la ejecución de tejados inclinados y revestimiento interior y exterior de muros.

#### **Condiciones de suministro y recepción**

Marcado CE: Marcado CE obligatorio desde el 1 de septiembre de 2006. Norma de aplicación: UNE-EN 490:2005 Tejas y piezas de hormigón para tejados y revestimiento de muros. Especificaciones de producto. Sistemas de evaluación de la conformidad: 3/4.

**Identificación:** Se comprobará que la identificación del producto recibido se corresponde con las características exigidas por la normativa de obligado cumplimiento y, en su caso, por el proyecto o por la dirección facultativa. TEJAS CON ENSAMBLE: T-EN 490-IL

- a. Altura de la onda, en mm.
- b. Tipo de sección: RF: tejas diseñadas de modo que la longitud de cuelgue varía regularmente en toda su anchura; IF: tejas diseñadas de modo que la longitud de cuelgue varía irregularmente en toda su anchura.
- c. Anchura efectiva de cubrición de una teja:  $C_{w}$  / Anchura efectiva medida sobre 10 tejas en posición cerrada:  $C_{wc}$  / Anchura efectiva medida sobre 10 tejas en posición estirada:  $C_{wd}$  / y la longitud de cuelgue de la teja: l1 (los grupos de cifras 1º y 4º son imprescindibles, mientras que los grupos 2º y 3º pueden no declararse).

d. Masa, en kg.

TEJAS SIN ENSAMBLE: T-EN 490-NL

a. Altura de la onda, en mm.

b. Tipo de sección: RF: tejas diseñadas de modo que la longitud de cuelgue varía regularmente en toda su anchura; IF: tejas diseñadas de modo que la longitud de cuelgue varía irregularmente en toda su anchura.

c. Anchura efectiva de cubrición de una teja:  $C_W$  / Anchura efectiva medida sobre 10 tejas en posición cerrada:  $C_{WC}$  / Anchura efectiva medida sobre 10 tejas en posición estirada:  $C_{wd}$  / y la longitud de cuelgue de la teja:  $l_1$  (los grupos de cifras 1ª y 4ª son imprescindibles, mientras que los grupos 2ª y 3ª pueden no declararse).

d. Masa, en kg.

PIEZAS: F-EN 490

a. Tipo de pieza: R: de cumbrera; VA: limahoya; H: alero; VT: de remate lateral; Texto: otros tipos.

b. Tipo de pieza dependiente de su misión en el conjunto: CO: piezas coordinadas (cuya misión es alinearse o ensamblar las tejas adyacentes, pudiendo ser sustituidas por éstas, p. ej. teja de remate lateral con ensamble, teja y media, etc.); NC: no coordinadas.

c. Dimensiones pertinentes, en mm x mm.

d. Masa, en kg.

Características reguladas que pueden estar especificadas, en función de los requisitos exigibles:

a. Comportamiento frente al fuego exterior.

b. Clase de reacción al fuego.

c. Resistencia mecánica.

d. Impermeabilidad al agua.

e. Estabilidad dimensional.

f. Durabilidad.

**Distintivos de calidad:** Se comprobará que el producto ostenta los distintivos de calidad exigidos, en su caso, por el proyecto o por la dirección facultativa, que aseguren las características exigidas.

**Ensayos:** Se realizarán los ensayos exigidos por la normativa de obligado cumplimiento y, en su caso, por el proyecto o por la dirección facultativa. Ensayos regulados que pueden estar especificados:

Longitud de cuelgue y perpendicularidad. Dimensiones de las piezas. Anchura efectiva. Planeidad. Masa. Resistencia a flexión transversal. Impermeabilidad. Resistencia al hielo-deshielo. Soporte por el tacón. Comportamiento frente al fuego. Sustancias peligrosas.

### BALDOSAS DE HORMIGÓN

Baldosa o accesorio complementario con acabado de la cara vista de diversas texturas para uso en áreas pavimentadas sometidas a tráfico y en cubiertas que satisfaga las siguientes condiciones: longitud total  $\leq 1,00$  m; relación longitud total/ espesor  $> 4$ .

#### Condiciones de suministro y recepción

Marcado CE: obligatorio desde el 1 de marzo de 2005. Norma de aplicación: UNE EN 1339:2004/AC:2006. Baldosas de hormigón. Especificaciones y métodos de ensayo. Sistema de evaluación de la conformidad: 4.

**Identificación:** Se comprobará que la identificación del producto recibido se corresponde con las características exigidas por la normativa de obligado cumplimiento y, en su caso, por el proyecto o por la dirección facultativa.

Dimensiones (longitud, anchura, espesor), en mm, y tolerancias, clase: N; P; R.

a. Clase de la ortogonalidad de la cara vista para baldosas con diagonal  $> 300$  mm.; J; K; L

b. Clase resistente climática: A (sin requisito); B (absorción de agua  $\leq 6$  %); D (masa perdida después del ensayo de hielo-deshielo: valor medio  $\leq 1,0$  kg/m<sup>2</sup>; valor individual  $\leq 1,5$  kg/m<sup>2</sup>).

c. Clase resistente a la flexión: S (valor medio  $\geq 3,5$  Mpa; valor individual  $\geq 2,8$  Mpa); T (valor medio  $\geq 4,0$  Mpa; valor individual  $\geq 3,2$  Mpa); U (valor medio  $\geq 5,0$  Mpa; valor individual  $\geq 4,0$  Mpa).

d. Clase resistente al desgaste por abrasión: F (sin requisito); G (huella  $\leq 26$  mm; pérdida  $\leq 26000/5000$  mm<sup>3</sup>/mm<sup>2</sup>); H (huella  $\leq 23$  mm; pérdida  $\leq 20000/5000$  mm<sup>3</sup>/mm<sup>2</sup>); I (huella  $\leq 20$  mm; pérdida  $\leq 18000/5000$  mm<sup>3</sup>/mm<sup>2</sup>)

e. Clase resistente a la carga de rotura: 30: 3T (valor medio  $\geq 3,0$  kN; valor individual  $\geq 2,4$  kN); 45: 4T (valor medio  $\geq 4,5$  kN; valor individual  $\geq 3,6$  kN); 70: 7T (valor medio  $\geq 7,0$  kN; valor individual  $\geq 5,6$  kN); 110: 11T (valor medio  $\geq 11,0$  kN; valor individual  $\geq 8,8$  kN); 140: 14T (valor medio  $\geq 14,0$  kN; valor individual  $\geq 11,2$  kN); 250: 25T (valor medio  $\geq 25,0$  kN; valor individual  $\geq 20,0$  kN); 300: 30T (valor medio  $\geq 30,0$  kN; valor individual  $\geq 24,0$  kN).

Características reguladas que pueden estar especificadas, en función de los requisitos exigibles:

a. Resistencia al deslizamiento/resbalamiento, según el CTE DB SU 1.

b. Reacción al fuego: clase A1 sin necesidad de ensayo

c. Conductividad térmica.

**Distintivos de calidad:** Se comprobará que el producto ostenta los distintivos de calidad exigidos, en su caso, por el proyecto o por la dirección facultativa, que avalen las características exigidas.

**Ensayos:** Se realizarán los ensayos exigidos por la normativa de obligado cumplimiento y, en su caso, por el proyecto o por la dirección facultativa. Ensayos regulados que pueden estar especificados: Características geométricas, de aspecto y forma. Características físicas y mecánicas: Resistencia climática. Resistencia a la flexión. Resistencia al desgaste por abrasión. Resistencia al deslizamiento/resbalamiento. Conductividad térmica.

### BALDOSAS DE TERRAZO PARA INTERIORES

Baldosa con acabado de la cara vista de diversas texturas para uso exclusivo en interiores.

#### Condiciones de suministro y recepción

Las baldosas no presentarán depresiones, grietas ni exfoliaciones, en la cara vista, visibles desde una distancia de 2 m con luz natural diurna (está permitido el relleno permanente de huecos menores).

Marcado CE: obligatorio desde el 1 de junio de 2006. Norma de aplicación: UNE EN 13748-1:2005/A1 2005. Baldosas de terrazo. Parte 1: Baldosas de terrazo para uso interior.

Sistema de evaluación de la conformidad: 4.

**Identificación:** Se comprobará que la identificación del producto recibido se corresponde con las características exigidas por la normativa de obligado cumplimiento y, en su caso, por el proyecto o por la dirección facultativa.

a. Dimensiones (longitud, anchura, espesor), en mm.

b. Clase por espesor de la capa de huella de la baldosa (relacionada directamente por el tipo de pulido: en fábrica o in situ),  $Th$ :

clase I (baldosas con capa de huella de espesor  $\geq 4$  mm), clase II (baldosas con capa de huella de espesor  $\geq 8$  mm).

- c. Las baldosas de clase Th I no admitirán pulido tras su colocación.
- d. Las baldosas de clase Th II podrán pulirse tras su colocación.
- e. Clase resistente a la carga de rotura: 1: BL I (sin requisito); 2: BL II (superficie de la baldosa  $\leq 1100$  cm<sup>2</sup>, valor individual  $\geq 2,5$  kN); 3: BL III (superficie de la baldosa  $> 1100$  cm<sup>2</sup>, valor individual  $\geq 3,0$  kN).
- f. Las baldosas de clase BL I deberán colocarse sobre una cama de mortero sobre una base rígida.

Características reguladas que pueden estar especificadas, en función de los requisitos exigibles:

- a. Absorción total de agua, en %.
- b. Absorción de agua por capilaridad, en g/cm<sup>2</sup>.
- c. Resistencia a la flexión, en Mpa.
- d. Resistencia al desgaste por abrasión.
- e. Resistencia al deslizamiento/resbalamiento, según el CTE DB SU 1.
- f. Reacción al fuego: clase A1 sin necesidad de ensayo
- g. Conductividad térmica.

**Distintivos de calidad:** Se comprobará que el producto ostenta los distintivos de calidad exigidos, en su caso, por el proyecto o por la dirección facultativa, que avalen las características exigidas.

**Ensayos:** Se realizarán los ensayos exigidos por la normativa de obligado cumplimiento y, en su caso, por el proyecto o por la dirección facultativa. Ensayos regulados que pueden estar especificados: Características geométricas, de aspecto y forma. Características físicas y mecánicas: Resistencia a la carga de rotura. Absorción total de agua. Absorción de agua por capilaridad. Resistencia a la flexión. Resistencia al desgaste por abrasión. Resistencia al deslizamiento/resbalamiento. Conductividad térmica.

### **BALDOSAS DE TERRAZO PARA EXTERIORES**

Baldosa con acabado de la cara vista de diversas texturas para uso en exteriores (incluso en cubiertas) en áreas peatonales donde el aspecto decorativo es el predominante (p. e. paseos, terrazas, centros comerciales, etc.)

#### **Condiciones de suministro y recepción**

Las baldosas no presentarán depresiones, grietas ni exfoliaciones, en la cara vista, visibles desde una distancia de 2 m con luz natural diurna (está permitido el relleno permanente de huecos menores).

Marcado CE: obligatorio desde el 1 de abril de 2006. Norma de aplicación: UNE EN 13748-2:2005. Baldosas de terrazo. Parte 2: Baldosas de terrazo para uso exterior. Sistema de evaluación de la conformidad: 4.

Identificación: Se comprobará que la identificación del producto recibido se corresponde con las características exigidas por la normativa de obligado cumplimiento y, en su caso, por el proyecto o por la dirección facultativa.

- a. Dimensiones (longitud, anchura, espesor), en mm.
- b. Clase por espesor de la capa de huella de la baldosa (relacionada directamente por el tipo de pulido: en fábrica o in situ), Th: clase I (baldosas con capa de huella de espesor  $\geq 4$  mm), clase II (baldosas con capa de huella de espesor  $\geq 8$  mm). Las baldosas de clase Th I no admitirán pulido tras su colocación. Las baldosas de clase Th II podrán pulirse tras su colocación.
- c. Clase resistente a la flexión: ST (valor medio  $\geq 3,5$  Mpa; valor individual  $\geq 2,8$  Mpa); TT (valor medio  $\geq 4,0$  Mpa; valor individual  $\geq 3,2$  Mpa); UT (valor medio  $\geq 5,0$  Mpa; valor individual  $\geq 4,0$  Mpa).
- d. Clase resistente a la carga de rotura: 30: 3T (valor medio  $\geq 3,0$  kN; valor individual  $\geq 2,4$  kN); 45: 4T (valor medio  $\geq 4,5$  kN; valor individual  $\geq 3,6$  kN); 70: 7T (valor medio  $\geq 7,0$  kN; valor individual  $\geq 5,6$  kN); 110: 11T (valor medio  $\geq 11,0$  kN; valor individual  $\geq 8,8$  kN); 140: 14T (valor medio  $\geq 14,0$  kN; valor individual  $\geq 11,2$  kN); 250: 25T (valor medio  $\geq 25,0$  kN; valor individual  $\geq 20,0$  kN); 300: 30T (valor medio  $\geq 30,0$  kN; valor individual  $\geq 24,0$  kN).
- e. Clase resistente al desgaste por abrasión: F (sin requisito); G (huella  $\leq 26$  mm; pérdida  $\leq 26/50$  cm<sup>3</sup>/cm<sup>2</sup>); H (huella  $\leq 23$  mm; pérdida  $\leq 20/50$  cm<sup>3</sup>/cm<sup>2</sup>); I (huella  $\leq 20$  mm; pérdida  $\leq 18/50$  cm<sup>3</sup>/cm<sup>2</sup>).
- f. Clase resistente climática: A (sin requisito); B (absorción de agua  $\leq 6$  %); D (masa perdida después del ensayo de hielo-deshielo: valor medio  $\leq 1,0$  kg/m<sup>2</sup>; valor individual  $\leq 1,5$  kg/m<sup>2</sup>).

Características reguladas que pueden estar especificadas, en función de los requisitos exigibles:

- a. Resistencia al deslizamiento/resbalamiento, según el CTE DB SU 1.
- b. Reacción al fuego: clase A1 sin necesidad de ensayo
- c. Conductividad térmica.

**Distintivos de calidad:** Se comprobará que el producto ostenta los distintivos de calidad exigidos, en su caso, por el proyecto o por la dirección facultativa, que avalen las características exigidas.

**Ensayos:** Se realizarán los ensayos exigidos por la normativa de obligado cumplimiento y, en su caso, por el proyecto o por la dirección facultativa. Ensayos regulados que pueden estar especificados: Características geométricas, de aspecto y forma. Características físicas y mecánicas: Resistencia a la carga de rotura. Resistencia climática. Resistencia a la flexión. Resistencia al desgaste por abrasión. Resistencia al deslizamiento/resbalamiento. Conductividad térmica.

### **TEJAS Y PIEZAS AUXILIARES DE ARCILLA COCIDA**

Elementos de recubrimiento para colocación discontinua sobre tejados inclinados y revestimiento interior y exterior de muros, que se obtienen por conformación (extrusión y/o prensado), secado y cocción, de una pasta arcillosa que puede contener aditivos y que pueden estar recubiertos total o parcialmente de engobe o esmalte.

Tipos: Teja con encaje lateral y de cabeza: teja que tiene un dispositivo de encaje lateral y un dispositivo de encaje transversal simple o múltiple. Teja con solo encaje lateral: teja que tiene un dispositivo de encaje lateral y carece de dispositivo de encaje transversal, lo que permite obtener valores variables de recubrimiento. Teja plana sin encaje: teja que no tiene ningún dispositivo de encaje y puede presentar ligeros nervios longitudinales y/o transversales. Teja de solape: teja que está perfilada en forma de S y no contiene ningún dispositivo de encaje. Teja curva: teja que tiene forma de canalón con bordes paralelos o convergentes y un diseño que permite obtener valores variables de solape de cabeza. Piezas especiales: elementos destinados a completar y/o complementar las tejas utilizadas en la cubierta con diseño y dimensiones compatibles con ellas.

#### **Condiciones de suministro y recepción**

Marcado CE: Marcado CE obligatorio desde el 1 de febrero de 2007. Norma de aplicación: UNE-EN 1304:2006. Tejas de arcilla cocida para colocación discontinua. Definiciones y especificaciones de producto. Sistemas de evaluación de la conformidad: 3/4.

Identificación: Se comprobará que la identificación del producto recibido se corresponde con las características exigidas por la normativa de obligado cumplimiento y, en su caso, por el proyecto o por la dirección facultativa. TEJA CON ENCAJE LATERAL Y DE CABEZA Y TEJA CON SOLO ENCAJE LATERAL:

- a. Designación, se definen dos clases: mixta o plana.
- b. Dimensiones nominales (longitud y anchura), en mm.
- c. Impermeabilidad, se definen dos categorías: 1 (factor medio de impermeabilidad  $\leq 0,5 \text{ cm}^3/\text{cm}^2/\text{día}$  o coeficiente medio de impermeabilidad  $\leq 0,8$ ) ó 2 (factor medio de impermeabilidad  $\leq 0,8 \text{ cm}^3/\text{cm}^2/\text{día}$  o coeficiente medio de impermeabilidad  $\leq 0,925$ ).
- d. Tipo de ensayo a la helada en función del país donde se vayan a utilizar: A (Bélgica, Luxemburgo y Holanda), B (Alemania, Austria, Finlandia, Islandia, Noruega, Suecia y Suiza), C (España, Francia, Grecia, Italia y Portugal), D (Dinamarca, Irlanda y Reino Unido).

#### TEJA PLANA SIN ENCAJE Y TEJA DE SOLAPE:

- a. Dimensiones nominales (longitud y anchura), en mm.
- b. Impermeabilidad, se definen dos categorías: 1 (factor medio de impermeabilidad  $\leq 0,5 \text{ cm}^3/\text{cm}^2/\text{día}$  o coeficiente medio de impermeabilidad  $\leq 0,8$ ) ó 2 (factor medio de impermeabilidad  $\leq 0,8 \text{ cm}^3/\text{cm}^2/\text{día}$  o coeficiente medio de impermeabilidad  $\leq 0,925$ ).
- c. Tipo de ensayo a la helada en función del país donde se vayan a utilizar: A (Bélgica, Luxemburgo y Holanda), B (Alemania, Austria, Finlandia, Islandia, Noruega, Suecia y Suiza), C (España, Francia, Grecia, Italia y Portugal), D (Dinamarca, Irlanda y Reino Unido).

#### TEJA CURVA:

- a. Dimensiones nominales (longitud), en mm.
- b. Impermeabilidad, se definen dos categorías: 1 (factor medio de impermeabilidad  $\leq 0,5 \text{ cm}^3/\text{cm}^2/\text{día}$  o coeficiente medio de impermeabilidad  $\leq 0,8$ ) ó 2 (factor medio de impermeabilidad  $\leq 0,8 \text{ cm}^3/\text{cm}^2/\text{día}$  o coeficiente medio de impermeabilidad  $\leq 0,925$ ).
- c. Tipo de ensayo a la helada en función del país donde se vayan a utilizar: A (Bélgica, Luxemburgo y Holanda), B (Alemania, Austria, Finlandia, Islandia, Noruega, Suecia y Suiza), C (España, Francia, Grecia, Italia y Portugal), D (Dinamarca, Irlanda y Reino Unido).

Características reguladas que pueden estar especificadas, en función de los requisitos exigibles:

- a. Resistencia mecánica.
- b. Comportamiento frente al fuego exterior.
- c. Clase de reacción al fuego.
- d. Emisión de sustancias peligrosas.

**Distintivos de calidad:** Se comprobará que el producto ostenta los distintivos de calidad exigidos, en su caso, por el proyecto o por la dirección facultativa, que aseguren las características exigidas.

**Ensayos:** Se realizarán los ensayos exigidos por la normativa de obligado cumplimiento y, en su caso, por el proyecto o por la dirección facultativa. Ensayos regulados que pueden estar especificados: Características estructurales. Regularidad de la forma. Rectitud (control de flecha). Dimensiones. Impermeabilidad. Resistencia a flexión. Resistencia a la helada. Comportamiento al fuego exterior. Reacción al fuego.

#### ADHESIVOS PARA BALDOSAS CERAMICAS

Se definen distintos tipos de adhesivos según la naturaleza química de los conglomerantes. Adhesivos cementosos (C): Mezcla de conglomerantes hidráulicos, cargas minerales y aditivos orgánicos, que sólo tiene que mezclarse con agua o adición líquida justo antes de su uso. Adhesivos en dispersión (D): mezcla de conglomerantes orgánicos en forma de polímero en dispersión acuosa, aditivos orgánicos y cargas minerales, que se presenta lista para su uso. Adhesivos de resinas reactivas (R): mezcla de resinas sintéticas, aditivos orgánicos y cargas minerales cuyo endurecimiento resulta de una reacción química. Están disponibles en forma de uno o más componentes.

#### Condiciones de suministro y recepción

Marcado CE: Marcado CE obligatorio desde el 1 de abril de 2004. Norma de aplicación: UNE EN 12004. Adhesivos para baldosas cerámicas. Definiciones y especificaciones. Sistemas de evaluación de la conformidad: 3.

**Identificación:** Se comprobará que la identificación del producto recibido se corresponde con las características exigidas por la normativa de obligado cumplimiento y, en su caso, por el proyecto o por la dirección facultativa. Características reguladas que pueden estar especificadas, en función de los requisitos exigibles: Tipo de adhesivo según la naturaleza química de sus conglomerantes y sus características opcionales. Tipos de adhesivos: cementosos (C), en dispersión (D), de resinas reactivas (R). Según sus características opcionales: adhesivo normal (1), adhesivo mejorado (2), adhesivo de fraguado rápido (F), adhesivo con deslizamiento reducido (T), adhesivo con tiempo abierto prolongado (E).

- a. Adherencia
- b. Durabilidad: acción de envejecimiento con calor, acción de humedad con agua, ciclo de hielo/deshielo.
- c. Ataque químico.
- d. Tiempo de conservación.
- e. Tiempo de reposo o maduración.
- f. Vida útil.
- g. Tiempo abierto.
- h. Capacidad humectante.
- i. Deslizamiento.
- j. Tiempo de ajuste.
- k. Capacidad de adherencia.
- l. Deformabilidad.
- m. Deformación transversal.

**Distintivos de calidad:** Se comprobará que el producto ostenta los distintivos de calidad exigidos, en su caso, por el proyecto o por la dirección facultativa, que avalen las características exigidas.

**Ensayos:** Se realizarán los ensayos exigidos por la normativa de obligado cumplimiento y, en su caso, por el proyecto o por la dirección facultativa. Ensayos regulados que pueden estar especificados: Tiempo abierto. Deslizamiento. Resistencia a la tracción. Adherencia inicial. Resistencia a la cizalladura. Deformación transversal. Resistencia química. Capacidad humectante.

#### Almacenamiento y manipulación (criterios de uso, conservación y mantenimiento)

Se almacenaran en local cubierto, seco y ventilado. Su tiempo de conservación es de aproximadamente un año desde su fabricación.

## BALDOSAS CERAMICAS

Placas de poco espesor fabricadas con arcillas y/o otras materias primas inorgánicas, generalmente utilizadas como revestimiento de suelos y paredes, moldeadas por extrusión o por prensado. Las baldosas pueden ser esmaltadas o no esmaltadas y son incombustibles e inalterables a la luz.

### Condiciones de suministro y recepción

Marcado. Las baldosas cerámicas y/o su embalaje deben ser marcados con: Marca comercial del fabricante o fabricación propia. Marca de primera calidad Tipo de baldosa, con medidas nominales y medidas de fabricación. Código de la baldosa. Tipo de superficie: esmaltada o no esmaltada.

Marcado CE: Obligatorio desde el 1 de diciembre de 2005. Norma de aplicación: UNE EN 14411. Baldosas cerámicas. Definiciones, clasificación, características y marcado. Sistema de evaluación de conformidad: Sistema 3 ó 4.

**Identificación:** Se comprobará que la identificación del producto recibido se corresponde con las características exigidas por la normativa de obligado cumplimiento y, en su caso, por el proyecto o por la dirección facultativa. Características reguladas que pueden estar especificadas, en función de los requisitos exigibles:

- a. Tipo de baldosa: a.1 Definidos según el método de fabricación: método A, baldosas extruidas; método B, baldosas prensadas; método C, baldosas fabricadas por otros métodos. a.2. Definidos según su absorción de agua: baldosas con baja absorción de agua (Grupo I), baldosas con absorción de agua media (Grupo II), baldosa con elevada absorción de agua (Grupo III). a.3. Definidos según acabado superficial: esmaltadas (GL) o no esmaltadas (UGL).
- b. Dimensiones y aspectos superficiales: Longitud y anchura, espesor, rectitud de lados, ortogonalidad, plenitud de la superficie, aspecto superficial.
- c. Propiedades físicas: absorción de agua, carga de rotura, resistencia a flexión (N/mm<sup>2</sup>), resistencia a la abrasión, coeficiente de dilatación térmica lineal, resistencia al choque térmico, resistencia al cuarteo, resistencia a la helada, coeficiente de fricción.
- d. Además de las anteriores, para baldosas para suelos: dilatación por humedad, pequeñas diferencias de color y resistencia al impacto.
- e. Propiedades químicas: resistencia a las manchas, resistencia a productos químicos y emisión plomo y cadmio.

**Distintivos de calidad:** Se comprobará que el producto ostenta los distintivos de calidad exigidos, en su caso, por el proyecto o por la dirección facultativa, que avalen las características exigidas.

**Ensayos:** Se realizarán los ensayos exigidos por la normativa de obligado cumplimiento y, en su caso, por el proyecto o por la dirección facultativa. Ensayos regulados que pueden estar especificados:

Resistencia al impacto por medición del coeficiente de restitución. Dilatación térmica lineal. Resistencia al choque térmico. Dilatación por humedad. Resistencia a la helada. Resistencia química. Resistencia a manchas. Emisión de plomo y cadmio de las baldosas esmaltadas. Pequeñas diferencias de color.

## SUELOS DE MADERA

Pavimentos interiores formados por el ensamblaje de elementos de madera, individuales, ensamblados o preensamblados, clavados o atornillados a una estructura primaria o adheridos o flotantes sobre una capa base. Tipos: Suelos de madera macizos: parqué con ranuras o lengüetas. Lamparqué macizo. Parque con sistema de interconexión. Tabla de parque pre-ensamblada. Suelos de chapas de madera: Parque multicapa. Suelo flotante.

### Condiciones de suministro y recepción

Marcado CE: Obligatorio desde el 1 de marzo de 2008. Norma de aplicación: UNE EN 14342:2005. Suelos de madera. Características, evaluación de conformidad y marcado. Sistema de evaluación de la conformidad: 3/4.

**Identificación:** Se comprobará que la identificación del producto recibido se corresponde con las características exigidas por la normativa de obligado cumplimiento y, en su caso, por el proyecto o por la dirección facultativa. Características reguladas que pueden estar especificadas, en función de los requisitos exigibles:

- a. Clase de aspecto de la cara del parqué.
- b. 3 cifras de 2 a 3 dígitos unidas por el signo x que indican, en mm, las dimensiones de longitud x anchura x grosor, L x b x t, por este orden, del elemento para suelos de madera.
- c. Nombre comercial de la especie de madera.
- d. Definición del diseño, con carácter opcional.
- e. Tipo de colocación. Encolado. Clavado. Atornillado.
- f. Tipo de lamparqué. Sin definición. Grande. Tapiz. Gran formato.
- g. Tipo de parqué de interconexión: Elemento de parqué de recubrimiento. Bloque inglés.
- h. Tipo de tablero de recubrimiento: De partículas. OBS (de virutas orientadas). Contrachapados. De madera maciza. De fibras. De partículas aglomeradas con cemento.
- i. Sigla que indica la clase de servicio por la categoría de la carga derivada del uso: (A) Doméstico y residencial. (B) Oficinas. (C1) Reunión con mesas. (C2) Reunión con asientos fijos. (C3) Reunión sin obstáculos para el movimiento de personas. (C4) Realización de actividades físicas. (C5) Actividades susceptibles de sobrecarga. (D1) Comercios al por menor. (D2) Grandes almacenes.
- j. Tipo de junta perimetral y del adhesivo a utilizar.
- k. Contenido de humedad, en % y variaciones dimensionales derivadas de cambios de humedad.

En el embalaje llevará como mínimo las siguientes características: Tipo de elemento. Símbolo correspondiente la clase. Dimensiones nominales del elemento y número de elementos. Superficie cubierta en m<sup>2</sup>. Nombre comercial del producto, color y diseño. Designación según la Norma de aplicación. Referencia a la Norma de aplicación.

**Distintivos de calidad:** Se comprobará que el producto ostenta los distintivos de calidad exigidos, en su caso, por el proyecto o por la dirección facultativa, que aseguren las características.

**Ensayos:** Se realizarán los ensayos exigidos por la normativa de obligado cumplimiento y, en su caso, por el proyecto o por la dirección facultativa. Ensayos regulados que pueden estar especificados: Preparación de las probetas para ensayos físico-mecánicos de maderas. Determinación de la dureza de elementos para suelos de madera. Determinación de la estabilidad dimensional de suelos de madera tratados con productos protectores e hidrófugos. Determinación de la resistencia al choque de suelos de madera. Determinación de las variaciones por cambios de humedad en tableros derivados de la madera. Determinación de la resistencia a la humedad cíclica en tableros derivados de la madera. Determinación del contenido de humedad de tableros derivados de la madera. Determinación de las dimensiones de tableros derivados de la madera. Determinación de la escuadría y rectitud de tableros derivados de la madera. Determinación de las clases de riesgo de ataque biológico de tableros derivados de la madera. Determinación de las propiedades mecánicas de tableros derivados de la



madera. Determinación de los valores característicos de las propiedades mecánicas y de la densidad de tableros derivados de la madera. Determinación de la resistencia a la humedad por cocción de tableros derivados de la madera. Determinación de las singularidades de elementos para suelos de madera. Determinación de las alteraciones biológicas de elementos para suelos de madera. Determinación de las propiedades de flexión de los elementos para suelos de madera. Determinación de la resistencia a la huella (Brinell) de los elementos para suelos de madera. Determinación de la estabilidad dimensional de los elementos para suelos de madera. Determinación de la humedad por secado de elementos para suelos de madera. Determinación de la humedad por resistencia eléctrica de elementos para suelos de madera. Determinación de las características geométricas de elementos para suelos de madera. Determinación de la elasticidad y la resistencia a la abrasión de los suelos de madera.

### CEMENTOS COMUNES

Conglomerantes hidráulicos finamente molidos que, amasados con agua, forman una pasta que fragua y endurece por medio de reacciones y procesos de hidratación y que, una vez endurecidos, conservan su resistencia y estabilidad incluso bajo el agua. Los cementos conformes con la UNE EN 197-1, denominados cementos CEM, son capaces, cuando se dosifican y mezclan apropiadamente con agua y áridos de producir un hormigón o un mortero que conserve su trabajabilidad durante tiempo suficiente y alcanzar, al cabo de periodos definidos, los niveles especificados de resistencia y presentar también estabilidad de volumen a largo plazo.

Los 27 productos que integran la familia de cementos comunes y su designación es:

TIPOS PRINCIPALES	DESIGNACIÓN (TIPOS DE CEMENTOS COMUNES)	
CEM I: Cemento Portland		CEM I
CEM II: Cementos Portland mixtos	Cemento Portland con escoria	CEM II/A-S
		CEM II/B-S
	Cemento Portland con humo de sílice	CEM II/A-D
	Cemento Portland con puzolana	CEM II/A-P
		CEM II/B-P
		CEM II/A-Q
		CEM II/B-Q
	Cemento Portland con ceniza volante	CEM II/A-V
		CEM II/B-V
		CEM II/A-W
		CEM II/B-W
	Cemento Portland con esquistos calcinados	CEM II/A-T
		CEM II/B-T
	Cemento Portland con caliza	CEM II/A-L
		CEM II/B-L
		CEM II/A-LL
		CEM II/B-LL
	Cemento Portland mixto	CEM II/A-M
		CEM II/B-M
	CEM III: Cementos con escorias de alto horno	
		CEM III/B
		CEM III/C
CEM IV: Cementos puzolánicos		CEM IV/A
		CEM IV/A
CEM V: Cementos compuestos		CEM V/A
		CEM V/B

### Condiciones de suministro y recepción

Marcado CE: Obligatorio desde el 1 de abril de 2002. Norma de aplicación: UNE EN 197-1. Cemento. Parte 1: Composición, especificaciones y criterios de conformidad de los cementos comunes. Sistema de evaluación de la conformidad: 1+

**Identificación:** Los cementos CEM se identificarán al menos por el tipo, y por las cifras 32,5, 42,5 ó 52,5, que indican la clase de resistencia (ej., CEM I 42,5R). Para indicar la clase de resistencia inicial se añadirán las letras N o R, según corresponda.

Cuando proceda, la denominación de bajo calor de hidratación. Puede llevar información adicional: límite en cloruros (%), límite de pérdida por calcinación de cenizas volantes (%), nomenclatura normalizada de aditivos. En caso de cemento ensacado, el marcado de conformidad CE, el número de identificación del organismo de certificación y la información adjunta, deben ir indicados en el saco o en la documentación comercial que lo acompaña (albaranes de entrega), o bien en una combinación de ambos. Si sólo parte de la información aparece en el saco, entonces, es conveniente que la información completa se incluya en la información comercial. En caso de cemento expedido a granel, dicha información debería ir recogida de alguna forma apropiada, en los documentos comerciales que lo acompañen. Se comprobará que la identificación del producto recibido se corresponde con las características exigidas por la normativa de obligado cumplimiento y, en su caso, por el proyecto o por la dirección facultativa. Características reguladas que pueden estar especificadas, en función de los requisitos exigibles:

- a. Propiedades mecánicas (para todos los tipos de cemento): a.1. Resistencia mecánica a compresión normal (Mpa). A los 28 días. a.2. Resistencia mecánica a compresión inicial (Mpa). A los 2 ó 7 días.
- b. Propiedades físicas (para todos los tipos de cemento): b.1. Tiempo de principio de fraguado (min) b.2. Estabilidad de volumen (expansión) (mm)
- c. Propiedades químicas (para todos los tipos de cemento): c.1. Contenido de cloruros (%). c.2. Contenido de sulfato (% SO<sub>3</sub>). c.3. Composición (% en masa de componentes principales – Clínter, escoria de horno alto, humo de sílice, puzolana natural, puzolana natural calcinada, cenizas volantes silíceas, cenizas volantes calcáreas, esquistos calcinados, caliza- y componentes minoritarios)
- d. Propiedades químicas (para CEM I, CEM III): d.1. Pérdida por calcinación (% en masa del cemento final).

d.2.

Residuo insoluble (% en masa del cemento final. e Propiedades químicas (para CEM IV): e.1 Puzolanidad

**Distintivos de calidad:** Se comprobará que el producto ostenta los distintivos de calidad exigidos, en su caso, por el proyecto o por la dirección facultativa, que aseguren las características.

**Ensayos:** Se realizarán los ensayos exigidos por la normativa de obligado cumplimiento y, en su caso, por el proyecto o por la dirección facultativa. Ensayos regulados que pueden estar especificados: Resistencia normal. Resistencia inicial. Principio de fraguado. Estabilidad. Cloruros. Sulfatos. Composición. Pérdida por calcinación. Residuo insoluble. Puzolanidad.

### CALES PARA LA CONSTRUCCIÓN

Formas físicas (polvo, terrones, pastas o lechadas), en las que pueden aparecer el óxido de calcio y el de magnesio y/o el hidróxido de calcio y/o el de magnesio, utilizadas como conglomerantes para preparar morteros para fábricas y revestimientos, interiores y exteriores. Tipos:

Cales aéreas: constituidas principalmente por óxido o hidróxido de calcio que endurecen bajo el efecto del dióxido de carbono presente en el aire. Pueden ser:

Cales vivas (Q): producidas por la calcinación de caliza y/o dolomía, pudiendo ser cales cálcicas (CL) y cales dolomíticas (semihidratadas o totalmente hidratadas).

Cales hidratadas (S): cales aéreas, cálcicas o dolomíticas resultantes del apagado controlado de las cales vivas.

Cales hidráulicas naturales (NHL): producidas por la calcinación de calizas más o menos arcillosas o silíceas con reducción a polvo mediante apagado con o sin molienda, que fraguan y endurecen con el agua. Pueden ser: Cales hidráulicas naturales con adición de materiales (Z): pueden contener materiales hidráulicos o puzolánicos hasta un 20% en masa. Cales hidráulicas (HL): constituidas principalmente por hidróxido de calcio, silicatos de calcio y aluminatos de calcio, producidos por la mezcla de constituyentes adecuados.

### Condiciones de suministro y recepción

Marcado CE: Obligatorio desde el 1 de agosto de 2003. Norma de aplicación: UNE EN 459-1:2001. Cales para la construcción. Parte 1: Definiciones, especificaciones y criterios de conformidad. Sistema de evaluación de la conformidad: 2.

**Identificación:** Se comprobará que la identificación del producto recibido se corresponde con las características exigidas por la normativa de obligado cumplimiento y, en su caso, por el proyecto o por la dirección facultativa. Características reguladas que pueden estar especificadas, en función de los requisitos exigibles:

- a. Tipo de cal: cálcica (CL), dolomítica (DL), hidráulica natural (NHL), hidráulica artificial (HL).
- b. Cifra de dos dígitos que indica el contenido de CaO+MgO de las cales aéreas cálcicas.
- c. Cifra de dos dígitos que indica el contenido de CaO+MgO de las cales aéreas dolomíticas.
- d. Letra mayúscula que indica el estado en que son suministradas las cales aéreas cálcicas.
- e. Letra mayúscula que indica el estado en que son suministradas las cales aéreas dolomíticas.
- f. Cifra que indica, en MPa, la resistencia a compresión mínima a 28 días de las cales aéreas hidráulicas.
- g. Letra mayúscula Z en caso de contener adiciones de materiales hidráulicos o puzolánicos adecuados hasta un 20% de la masa de las cales hidráulicas naturales.
- h. Tiempo de fraguado en cales hidráulicas.
- i. Contenido en aire de cales hidráulicas.
- j. Estabilidad de volumen.
- k. Finura.
- l. Penetración.
- m. Durabilidad.

**Distintivos de calidad:** Se comprobará que el producto ostenta los distintivos de calidad exigidos, en su caso, por el proyecto o por la dirección facultativa, que aseguren las características.

**Ensayos:** Se realizarán los ensayos exigidos por la normativa de obligado cumplimiento y, en su caso, por el proyecto o por la dirección facultativa. Ensayos regulados que pueden estar especificados: En general, contenido de: CaO+MgO, MgO, Co<sub>2</sub>, SO<sub>3</sub>, cal libre (% de masa). En cales hidráulicas, resistencia a compresión a los 28 días (Mpa). En cales vivas, estabilidad después del apagado y rendimiento (dm<sup>3</sup>/10kg). En cal cálcica hidratada, dolomítica hidratada, en pasta, hidráulica e hidráulica natural: Finura (% de rechazo en masa). Agua libre (%). Estabilidad (mm). Penetración (mm). Contenido en aire (%). Tiempo de fraguado (h). Ensayos adicionales: Reactividad (en cal viva). Demanda de agua (ensayos de morteros). Retención de agua (ensayos de morteros). Densidad volumétrica aparente (kg/dm<sup>3</sup>). Finura (en cal viva). Blancura

### ADITIVOS PARA HORMIGONES

Producto incorporado a los hormigones de consistencias normales en el momento del amasado en una cantidad ≤ 5%, en masa, del contenido de cemento en el hormigón con objeto de modificar las propiedades de la mezcla e estado fresco y/o endurecido.

### Condiciones de suministro y recepción

Marcado CE: Obligatorio desde el 1 de octubre de 2007. Norma de aplicación: UNE EN 934-2:2001/A2:2005. Aditivos para hormigones, morteros y pastas. Parte 2: Aditivos para hormigones. Definiciones, requisitos, conformidad, marcado y etiquetado. Sistema de evaluación de la conformidad: 2+.

**Identificación:** Se comprobará que la identificación del producto recibido se corresponde con las características exigidas por la normativa de obligado cumplimiento y, en su caso, por el proyecto o por la dirección facultativa. Características reguladas que pueden estar especificadas, en función de los requisitos exigibles:

- a. Homogeneidad.
- b. Color.
- c. Componente activo.
- d. Densidad relativa.
- e. Extracto seco convencional.
- f. Valor del PH.
- g. Efecto sobre el tiempo de fraguado con la dosificación máxima recomendada.
- h. Contenido en cloruros totales.
- i. Contenido en cloruros solubles en agua.
- j. Contenido en alcalinos.
- k. Comportamiento a la corrosión.
- l. Características de los huecos de aire en el hormigón endurecido (Factor de espaciado en el hormigón de ensayo  $\leq 0,2$  mm
- m. Resistencia a la compresión a 28 días  $\geq 75\%$  respecto a la del hormigón testigo.
- n. Contenido en aire del hormigón fresco.  $\geq 2,5\%$  en volumen por encima del volumen de aire del hormigón testigo y contenido total en aire 4% / 6%.

**Distintivos de calidad:** Se comprobará que el producto ostenta los distintivos de calidad exigidos, en su caso, por el proyecto o por la dirección facultativa, que aseguren las características.

**Ensayos:** Se realizarán los ensayos exigidos por la normativa de obligado cumplimiento y, en su caso, por el proyecto o por la dirección facultativa. Ensayos regulados que pueden estar especificados: Definición y composición de los hormigones y morteros de referencia para ensayos de aditivos para hormigón. Determinación del tiempo de fraguado de hormigones con aditivos. Determinación de la exudación del hormigón. Determinación de la absorción capilar del hormigón. Análisis infrarrojo de aditivos para hormigones. Determinación del extracto seco convencional de aditivos para hormigones. Determinación de las características de los huecos de aire en el hormigón endurecido. Determinación del contenido en alcalinos de aditivos para hormigones. Morteros de albañilería de referencia para ensayos de aditivos para morteros. Toma de muestras, control y evaluación de la conformidad, marcado y etiquetado, de aditivos para hormigones. Determinación de la pérdida de masa a 105º de aditivos sólidos para hormigones y morteros. Determinación de la pérdida por calcinación de aditivos para hormigones y morteros. Determinación del residuo insoluble en agua destilada de aditivos para hormigones y morteros. Determinación del contenido de agua no combinada de aditivos para hormigones y morteros. Determinación del contenido en halogenuros totales de aditivos para hormigones y morteros. Determinación del contenido en compuestos de azufre de aditivos para hormigones y morteros. Determinación del contenido en reductores de aditivos para hormigones y morteros. Determinación del extracto seco convencional de aditivos líquidos para hormigones y morteros (método de la arena). Determinación de la densidad aparente de aditivos líquidos para hormigones y morteros. Determinación de la densidad aparente de aditivos sólidos para hormigones y morteros. Determinación del PH de los aditivos para hormigones y morteros. Determinación de la consistencia (método de la mesa de sacudidas) de fabricados con aditivos. Determinación del contenido en aire ocluido en fabricados con aditivos. Determinación de la pérdida de agua por evaporación en fabricados con aditivos.

### MORTEROS PARA REVOCO Y ENLUCIDO

Morteros para revoco/enlucido hechos en fábrica (morteros industriales) a base de conglomerantes inorgánicos para exteriores (revocos) e interiores (enlucidos) utilizados en muros, techos, pilares y tabiques.

### Condiciones de suministro y recepción

Marcado CE: obligatorio desde el 1 de febrero de 2005. Norma de aplicación: UNE EN 998-2. Especificaciones de los morteros para albañilería. Parte 2: Morteros para albañilería. Sistema de evaluación de la conformidad: 4.

**Identificación:** Se comprobará que la identificación del producto recibido se corresponde con las características exigidas por la normativa de obligado cumplimiento y, en su caso, por el proyecto o por la dirección facultativa. Características reguladas que pueden estar especificadas, en función de los requisitos exigibles:

- a. Tipo de mortero: a.1. Definidos según el concepto: diseñados (por sus prestaciones) o prescritos (por sus proporciones). a.2. Definidos según sus propiedades y/o su utilización: mortero para revoco/enlucido para uso corriente (GP), para revoco/enlucido (LW), para revoco coloreado (CR), para revoco monocapa (mortero para juntas y capas finas (T) o mortero ligero (L). a.3. Definidos según el sistema de fabricación: mortero hecho en una fábrica (mortero industrial), mortero semiterminado hecho en una fábrica o mortero hecho en obra.
- b. Tiempo de utilización.
- c. Contenido en cloruros (para los morteros utilizados en albañilería armada): valor declarado (como una fracción en % en masa).
- d. Contenido en aire.
- e. Proporción de los componentes (para los morteros prescritos) y la resistencia a compresión o la clase de resistencia a compresión: proporciones de la mezcla en volumen o en peso.
- f. Resistencia a compresión o la clase de resistencia a compresión (para los morteros diseñados): valores declarados ( $N/mm^2$ ) o clases: M1, M2,5, M5, M10, M15, M20, Md, donde d es una resistencia a compresión mayor que  $25 N/mm^2$  declarada por el fabricante.
- g. Resistencia de unión (adhesión) (para los morteros diseñados destinados a ser utilizados en construcciones sometidas a requisitos estructurales): valor declarado de la resistencia inicial de cizallamiento ( $N/mm^2$ ) medida o tabulada.
- h. Absorción de agua (para los morteros destinados a ser utilizados en construcciones exteriores y expuestas directamente a la intemperie): valor declarado en  $[kg/(m^2 \cdot min)]^{0,5}$ .
- i. Permeabilidad al vapor de agua (para los morteros destinados a ser utilizados en construcciones exteriores): valores tabulados declarados del coeficiente  $\mu$  de difusión de vapor de agua.
- j. Densidad (para los morteros diseñados destinados a ser utilizados en construcciones sometidas a requisitos de aislamiento térmico).

- k. Conductividad térmica (para los morteros diseñados destinados a ser utilizados en construcciones sometidas a requisitos de aislamiento térmico): valor declarado o tabulado medido (W/mK).
- l. Durabilidad (resistencia a los ciclos de hielo/deshielo): valor declarado como pertinente, evaluación basada en función de las disposiciones en vigor en el lugar previsto de utilización.
- m. Tamaño máximo de los áridos (para los morteros para juntas y capas finas): no será mayor que 2 mm.
- n. Tiempo abierto o tiempo de corrección (para los morteros para juntas y capas finas).
- o. Reacción frente al fuego (para los morteros destinados a ser utilizados en construcciones sometidas a requisitos frente al fuego): euroclases declaradas (A1 a F).

**Distintivos de calidad:** Se comprobará que el producto ostenta los distintivos de calidad exigidos, en su caso, por el proyecto o por la dirección facultativa, que avalen las características exigidas.

**Ensayos:** Se realizarán los ensayos exigidos por la normativa de obligado cumplimiento y, en su caso, por el proyecto o por la dirección facultativa. Ensayos regulados que pueden estar especificados: Propiedades del mortero fresco: Tiempo de utilización. Contenido en cloruros. Contenido en aire. Tiempo abierto o tiempo de corrección (para los morteros para juntas y capas finas). Dimensiones de los áridos (para los morteros para juntas y capas finas). Propiedades del mortero endurecido: Resistencia a compresión. Resistencia de unión (adhesión). Absorción de agua. Permeabilidad al vapor de agua. Densidad. Conductividad térmica. Conductividad térmica. Durabilidad.

### **MORTEROS PARA ALBAÑILERÍA**

Morteros para albañilería hechos en fábrica (morteros industriales) utilizados en muros, pilares y tabiques de albañilería, para su trabazón y rejuntado.

#### **Condiciones de suministro y recepción**

Marcado CE: obligatorio desde el 1 de febrero de 2005. Norma de aplicación: UNE EN 998-2:2004. Especificaciones de los morteros para albañilería. Parte 2: Morteros para albañilería. Sistemas de evaluación de la conformidad: 2+ para morteros industriales diseñados, ó 4 para morteros industriales prescritos.

**Identificación:** Se comprobará que la identificación del producto recibido se corresponde con las características exigidas por la normativa de obligado cumplimiento y, en su caso, por el proyecto o por la dirección facultativa. Características reguladas que pueden estar especificadas, en función de los requisitos exigibles:

- a. Tipo de mortero: Definidos según el concepto: prediseñados (por sus prestaciones) o prescritos (por sus proporciones). Definidos según sus propiedades y/o su utilización: mortero para uso corriente (G), mortero para juntas y capas finas (T) o mortero ligero (L). Definidos según el sistema de fabricación: mortero hecho en una fábrica (mortero industrial), mortero semiterminado hecho en una fábrica, mortero predosificado, mortero premezclado de cal y arena o mortero hecho en obra.
- b. Tiempo de utilización.
- c. Contenido en cloruros (para los morteros utilizados en albañilería armada): valor declarado (como una fracción en % en masa).
- d. Contenido en aire.
- e. Proporción de los componentes (para los morteros prescritos) y la resistencia a compresión o la clase de resistencia a compresión: proporciones de la mezcla en volumen o en peso.
- f. Resistencia a compresión o la clase de resistencia a compresión (para los morteros diseñados): valores declarados (N/mm<sup>2</sup>) o categorías.
- g. Resistencia de unión (adhesión) (para los morteros diseñados destinados a ser utilizados en construcciones sometidas a requisitos estructurales): valor declarado de la resistencia inicial de cizallamiento (N/mm<sup>2</sup>) medida o tabulada.
- h. Absorción de agua (para los morteros destinados a ser utilizados en construcciones exteriores): valor declarado en [kg/(m<sup>2</sup>.min)]<sup>0,5</sup>.
- i. Permeabilidad al vapor de agua (para los morteros destinados a ser utilizados en construcciones exteriores): valores tabulados declarados del coeficiente  $\mu$  de difusión de vapor de agua.
- j. Densidad (para los morteros diseñados destinados a ser utilizados en construcciones sometidas a requisitos de aislamiento térmico).
- k. Conductividad térmica (para los morteros diseñados destinados a ser utilizados en construcciones sometidas a requisitos de aislamiento térmico): valor declarado o tabulado medido (W/mK).
- l. Durabilidad (resistencia a los ciclos de hielo/deshielo): valor declarado como pertinente, evaluación basada en función de las disposiciones en vigor en el lugar previsto de utilización.
- m. Tamaño máximo de los áridos (para los morteros para juntas y capas finas).
- n. Tiempo abierto o tiempo de corrección (para los morteros para juntas y capas finas).
- o. Reacción frente al fuego (para los morteros destinados a ser utilizados en construcciones sometidas a requisitos frente al fuego): euroclases declaradas (A1 a F).

**Distintivos de calidad:** Se comprobará que el producto ostenta los distintivos de calidad exigidos, en su caso, por el proyecto o por la dirección facultativa, que avalen las características exigidas.

**Ensayos:** Se realizarán los ensayos exigidos por la normativa de obligado cumplimiento y, en su caso, por el proyecto o por la dirección facultativa. Ensayos regulados que pueden estar especificados: Propiedades del mortero fresco: Tiempo de utilización. Contenido en cloruros. Contenido en aire. Tiempo abierto o tiempo de corrección (para los morteros para juntas y capas finas). Dimensiones de los áridos (para los morteros para juntas y capas finas). Propiedades del mortero endurecido: Resistencia a compresión. Resistencia de unión (adhesión). Absorción de agua. Permeabilidad al vapor de agua. Densidad. Conductividad térmica. Conductividad térmica. Durabilidad.

### **ÁRIDOS PARA HORMIGÓN**

Materiales granulares naturales (origen mineral, sólo sometidos a procesos mecánicos), artificiales (origen mineral procesados industrialmente que suponga modificaciones térmicas, etc.), reciclados (a partir de materiales inorgánicos previamente utilizados en la construcción), ó, sólo para áridos ligeros, subproductos industriales, (origen mineral procesados industrialmente y sometidos a procesos mecánicos), de tamaño comprendido entre 0 y 125 mm, utilizados en la fabricación de todo tipo de hormigones y en productos prefabricados de hormigón.

#### **Condiciones de suministro y recepción**

Marcado CE: Obligatorio desde el 1 de junio de 2004. Norma de aplicación: UNE EN 12620:2003/AC:2004. Áridos para hormigón. Sistema de evaluación de la conformidad: 2+/4.

**Identificación:** Se comprobará que la identificación del producto recibido se corresponde con las características exigidas por la normativa de obligado cumplimiento y, en su caso, por el proyecto o por la dirección facultativa. Tipo, según la densidad de

partículas y el tamaño máximo de éstas: Áridos para hormigón (de peso normal): grueso, fino, todo uno, natural con granulometría de 0/8 mm o filler. Áridos ligeros.

- a. Grupo al que pertenece el árido: filler y polvo mineral como componente inerte, PM; finos, FN; áridos finos, AF; áridos gruesos, AG; áridos todo uno TU.
- b. Forma de presentación del árido: áridos rodados, R; áridos triturados, T; áridos mezcla de los anteriores, M.
- c. Fracción granulométrica del árido d/D, en mm (d: tamaño del tamiz inferior. D: tamaño del tamiz superior).
- d. Naturaleza (en caso de áridos poligénicos se podrá designar por más letras unidas): calizo, C; silíceo, SL; granito, G; ofita, O; basalto, B; dolomítico, D; varios (otras naturalezas no habituales, p. ej. Anfibolita, gneis, pófdido, etc.), V; artificial (cuando sea posible se debe indicar su procedencia), A; reciclado (cuando sea posible se debe indicar su procedencia), R.
- e. En caso de que el árido sea lavado: L.
- f. Densidad de las partículas, en Mg/m<sup>3</sup>.

Cualquier otra información necesaria según los requisitos especiales exigibles según su uso:

- a. Requisitos geométricos: Índice de lajas. Coeficiente de forma. Contenido en conchas, en %. Contenido en finos, en % que pasa por el tamiz 0,063 mm.
- b. Requisitos físicos: Resistencia a la fragmentación. Resistencia al desgaste. Resistencia al pulimento. Resistencia a la abrasión superficial. Resistencia a la abrasión por neumáticos claveteados. Resistencia a ciclos de hielo-deshielo. Resistencia a ciclos de hielo-deshielo, estabilidad al sulfato de magnesio. Densidades y absorción de agua. Estabilidad de volumen. Reactividad álcali-sílice.
- c. Requisitos químicos: Contenido en sulfatos solubles en ácido. Contenido en cloruros. Contenido total en azufre. Otros componentes

Cualquier otra información necesaria para identificar el árido dependiente de los requisitos especiales exigibles según su uso:

- a. Requisitos físicos: Coeficiente de forma. Contenido en finos. Contenido en agua. Densidades y absorción de agua. Resistencia al machaqueo. Crasa fracturadas. Resistencia a la desintegración. Resistencia a ciclos de hielo-deshielo.
- b. Requisitos químicos: Contenido en sulfatos solubles en ácido. Contenido en cloruros. Contenido total en azufre. Pérdida por calcinación. Contaminantes orgánicos ligeros. Reactividad álcali-sílice.

**Distintivos de calidad:** Se comprobará que el producto ostenta los distintivos de calidad exigidos, en su caso, por el proyecto o por la dirección facultativa, que aseguren las características.

**Ensayos:** Se realizarán los ensayos exigidos por la normativa de obligado cumplimiento y, en su caso, por el proyecto o por la dirección facultativa. Ensayos regulados que pueden estar especificados: Descripción petrográfica. Granulometría de las partículas. Tamices de ensayo. Índice de lajas. Porcentaje de caras fracturadas. Contenido en conchas en los áridos gruesos para hormigones. Equivalente de arena. Valor de azul de metileno. Granulometría del filler (por tamizado por chorro de aire). Resistencia al desgaste (micro-Deval). Resistencia a la fragmentación de los áridos gruesos para hormigones. Densidad aparente y volumen de huecos. Humedad mediante secado en estufa. Densidad y absorción de agua. Coeficiente de pulimento acelerado. Resistencia al desgaste por abrasión con neumáticos claveteados. Resistencia a ciclos de hielo-deshielo. Pérdida de peso en soluciones de sulfato magnésico. Retracción por secado. Resistencia al choque térmico. Análisis químico. Resistencia al machaqueo de áridos ligeros. Resistencia a la desintegración de áridos ligeros para hormigones. Resistencia a ciclos de hielo-deshielo de áridos ligeros para hormigones. Contenido en terrones de arcilla. Contenido en partículas blandas de los áridos gruesos. Coeficiente de forma. Contenido en partículas ligeras de los áridos gruesos. Friabilidad (desgaste micro-Deval) de los áridos finos. Absorción de agua de los áridos finos. Absorción de agua de los áridos gruesos. Módulo de finura. Reactividad álcali-sílice y álcali-silicato. Reactividad álcali-carbonato. Reactividad potencial de los áridos para hormigones con los alcalinos.

#### ÁRIDOS PARA MORTEROS

Materiales granulares naturales (origen mineral, sólo sometidos a procesos mecánicos), artificiales (origen mineral procesados industrialmente que suponga modificaciones térmicas, etc.), reciclados (a partir de materiales inorgánicos previamente utilizados en la construcción), ó, sólo para áridos ligeros, subproductos industriales, (origen mineral procesados industrialmente y sometidos a procesos mecánicos), de tamaño comprendido entre 0 y 8 mm, utilizados en la fabricación de morteros para edificaciones.

#### Condiciones de suministro y recepción

Marcado CE: Obligatorio desde el 1 de junio de 2004. Norma de aplicación: UNE EN 13139:2002. Áridos para morteros. Sistema de evaluación de la conformidad: 2+/4.

**Identificación:** Se comprobará que la identificación del producto recibido se corresponde con las características exigidas por la normativa de obligado cumplimiento y, en su caso, por el proyecto o por la dirección facultativa. Características reguladas que pueden estar especificadas, en función de los requisitos exigibles:

- a. Tipo: De peso normal. Áridos ligeros. (según la densidad de partículas y el tamaño máximo de éstas)
- b. Origen del árido (nombre de la cantera, mina o depósito)
- c. 2 grupos de dígitos separados por una barra que indican, en mm, la fracción granulométrica d/D (d: tamaño del tamiz inferior. D: tamaño del tamiz superior)
- d. Cifra que indica, en Mg/m<sup>3</sup>, la densidad de las partículas.

Cualquier otra información necesaria según los requisitos especiales exigibles a partir de su uso.

- a. Requisitos geométricos y físicos. (Forma de las partículas para D>4mm. Contenido en conchas, para D>4mm. Contenido en finos, % que pasa por el tamiz 0,063 mm. Resistencia a ciclos de hielo-deshielo. Resistencia a ciclos de hielo-deshielo, estabilidad al sulfato de magnesio. Densidades y absorción de agua. Reactividad álcali-sílice.
- b. Requisitos químicos. (Contenido en sulfatos solubles en ácido. Contenido en cloruros. Contenido total en azufre. Componentes que alteran la velocidad de fraguado y la de endurecimiento. Sustancias solubles en agua, para áridos artificiales. Pérdida por calcinación).

**Distintivos de calidad:** Se comprobará que el producto ostenta los distintivos de calidad exigidos, en su caso, por el proyecto o por la dirección facultativa, que aseguren las características.

**Ensayos:** Se realizarán los ensayos exigidos por la normativa de obligado cumplimiento y, en su caso, por el proyecto o por la dirección facultativa. Ensayos regulados que pueden estar especificados: Descripción petrográfica de los áridos para morteros. Granulometría de las partículas de los áridos para morteros. Tamices de ensayo para áridos para morteros. Índice de lajas de los áridos para morteros. Contenido en conchas en los áridos gruesos para morteros. Equivalente de arena de los áridos para morteros. Valor de azul de metileno de los áridos para morteros. Granulometría del filler (por tamizado por chorro de aire). Densidad y absorción de agua de los áridos para morteros. Resistencia a ciclos de hielo-deshielo de áridos para

morteros. Pérdida de peso en soluciones de sulfato magnésico de los áridos para morteros. Análisis químico de los áridos para morteros. Resistencia a ciclos de hielo/ deshielo de áridos ligeros de morteros. Contenido en terrones de arcilla de los áridos para morteros. Módulo de finura de los áridos para morteros. Reactividad álcali-sílice y álcali-silicato de los áridos para morteros. Reactividad álcali-carbonato de los áridos para morteros. Reactividad potencial de los áridos para morteros con los alcalinos.

## **PLACAS DE YESO LAMINADO**

### **Condiciones de suministro y recepción**

Marcado CE: Obligatorio a partir del 1 de marzo de 2007. Norma de aplicación: UNE EN 520. Placas de yeso laminado. Definiciones, especificaciones y métodos de ensayo. Sistema de evaluación de la conformidad: 3/ 4.

**Identificación:** Se comprobará que la identificación del producto recibido se corresponde con las características exigidas por la normativa de obligado cumplimiento y, en su caso, por el proyecto o por la dirección facultativa. Las placas de yeso laminado vendrán definidas por la siguiente designación PYL (a), (b), UNE EN 520, donde:

- a. Tipo: A: estándar, H1 ó 2: impregnada, DF: cortafuego, DI: de alta dureza.
- b. Espesor nominal, en mm.

**Ensayos:** Según normas UNE: características geométricas, de aspecto y de forma: defectos estructurales, y aspecto, tolerancias dimensionales, tolerancias de forma; propiedades físicas y mecánicas: tolerancia de masa, absorción de agua, resistencia a flexión, carga de rotura y resistencia al impacto. Según normas UNE EN: resistencia al esfuerzo cortante, reacción al fuego, factor de resistencia al vapor de agua, resistencia a flexión longitudinal, resistencia a flexión transversal, resistencia térmica, resistencia al impacto, aislamiento directo a ruido aéreo, absorción acústica.

### **Almacenamiento y manipulación (criterios de uso, conservación y mantenimiento)**

Los paquetes de placas se almacenarán a cubierto al abrigo de las lluvias y la intemperie y sobre superficies lo más lisas y horizontales posibles. Los paquetes de placas se acopiarán sobre calzos (tiras de placas) no distanciados más de 40 cm entre sí. Las placas se trasladarán siempre en vertical o de canto, nunca de plano o en horizontal. Las placas se cortarán mediante una cuchilla retráctil y/o un serrucho, trabajando siempre por la cara adecuada. Los bordes cortados se repararán antes de su colocación. Se cortarán las placas efectuando todo tipo de ajustes antes de su colocación, sin forzarlas nunca para que encajen en su sitio.

## **PANELES DE YESO**

Paneles de forma de paralelepípedo, machihembrados, por lo menos en dos de sus cantos opuestos, de superficie mínima 0,20 m<sup>2</sup>, dimensión máxima 1000 mm y espesor mínimo 50 mm, macizos o perforados interiormente, no siendo, en este caso, su volumen de huecos superior al 40% del volumen total de la pieza y con un espesor mínimo de la pared de 10 mm; prefabricados en maquinaria e instalaciones fijas a partir de sulfato de calcio y agua, pudiendo llevar incorporadas fibras, cargas, áridos y otros aditivos, siempre y cuando no estén clasificados como sustancias peligrosas de acuerdo con la reglamentación europea, y pudiendo ser coloreados mediante pigmentos, unidos entre sí mediante adhesivos de base yeso o escayola, con superficies lisas, destinados a la realización de tabiquerías de paramentos no portantes interiores en edificios, protección contra el fuego de elementos, etc. Tipos de paneles: Standard, alta densidad (o alta dureza) e hidrofugados. En sus caras no se apreciarán fisuras, concavidades, abolladuras o asperezas y admitirán ser cortados con facilidad.

### **Condiciones de suministro y recepción**

Marcado CE: obligatorio desde el 1 de abril de 2003. Norma de aplicación: UNE EN 12859. Paneles de yeso. Definiciones, especificaciones y métodos de ensayo. Sistema de evaluación de la conformidad: 3.

**Identificación:** Se comprobará que la identificación del producto recibido se corresponde con las características exigidas por la normativa de obligado cumplimiento y, en su caso, por el proyecto o por la dirección facultativa.

- a. Dimensiones nominales (longitud, altura, espesor), en mm.
- b. Tipo de panel: macizo, perforado.
- c. Clase de densidad: alta densidad ( $1100 \leq d < 1500$  kg/m<sup>3</sup>), densidad media ( $800 \leq d < 1100$  kg/m<sup>3</sup>), baja densidad ( $600 \leq d < 800$  kg/m<sup>3</sup>).
- d. Masa nominal, en kg/m<sup>2</sup>.
- e. Designación "hidrofugado", cuando el panel lo sea.
- f. Categoría del pH: normal ( $6,5 \leq \text{pH} < 10,5$ ), bajo ( $4,5 \leq \text{pH} < 6,5$ ).

**Distintivos de calidad:** Se comprobará que el producto ostenta los distintivos de calidad exigidos, en su caso, por el proyecto o por la dirección facultativa, que avalen las características exigidas.

**Ensayos:** Se realizarán los ensayos exigidos por la normativa de obligado cumplimiento y, en su caso, por el proyecto o por la dirección facultativa. Ensayos regulados que pueden estar especificados: Tolerancias dimensionales. Desviación de la masa. Desviación de la densidad. Humedad. pH. Absorción de agua. Dureza superficial. Resistencia a la flexión. Reacción al fuego (clase). Conductividad térmica.

### **Almacenamiento y manipulación (criterios de uso, conservación y mantenimiento)**

Los paneles se almacenarán bajo cubierta; se quitará el retráctilado de plástico para evitar condensaciones de humedad, en el caso de que hubiera cambios de humedad ambiente y cambios de temperatura. No es recomendable remontar los palés de paneles. En caso necesario, no se remontarán más de dos alturas, para evitar dañarlos.

## **YESOS Y PRODUCTOS A BASE DE YESO**

Yesos y conglomerantes a base de yeso en polvo para la construcción, incluidos los yesos premezclados para revestir paredes y techos en el interior de edificios en los que se aplica como material de acabado que puede ser decorado. Estos productos están especialmente formulados para cumplir sus especificaciones de uso mediante el empleo de aditivos, adiciones, agregados y otros conglomerantes. Se incluyen los yesos y productos de yeso para su aplicación manual o a máquina, y los morteros de agarre a base de yeso.

Se puede utilizar cal de construcción, en forma de hidróxido de calcio, como conglomerante adicional junto con el conglomerante de yeso. Si el conglomerante a base de yeso es el principal componente activo del mortero, se incluye en este apartado. Si la cal es el principal componente activo del mortero, se incluye en el apartado del producto Cales.

### **Condiciones de suministro y recepción**

Marcado CE: obligatorio a partir del 1 de abril de 2007. Normas de aplicación: UNE EN 13279-1:2006. Yesos y productos a base de yeso para la construcción. Parte 1: Definiciones y especificaciones. Sistemas de evaluación de conformidad: sistema 3 (para su uso en paredes, tabiques, techos o revestimientos para la protección frente al fuego de elementos estructurales y/o para compartimentación frente al fuego de edificios y con característica de reacción al fuego) ó sistema 4 (para el resto de los casos).

**Identificación:** Se comprobará que la identificación del producto recibido se corresponde con las características exigidas por la normativa de obligado cumplimiento y, en su caso, por el proyecto o por la dirección facultativa. Tipo de yeso o de conglomerante de yeso, según la siguiente designación y su identificación correspondiente: Conglomerante a base de yeso (para uso directo o para su transformación: productos en polvo, secos; para empleo directo en obra, etc.), A. Yesos para la construcción: yeso de construcción, B1; mortero de yeso, B2; mortero de yeso y cal, B3; yeso de construcción aligerado, B4; mortero aligerado de yeso, B5; mortero aligerado de yeso y cal, B6; yeso de construcción de alta dureza, B7. Yeso para aplicaciones especiales: yeso para trabajos con yeso fibroso, C1; yeso para morteros de agarre, C2; yeso acústico, C3; yeso con propiedades de aislamiento térmico, C4; yeso para protección contra el fuego, C5; yeso para su aplicación en capa fina, C6.

- a. Tiempo de principio de fraguado.
- b. Resistencia a compresión, en N/mm<sup>2</sup>.
- c. Características reguladas que pueden estar especificadas, en función de los requisitos exigibles:
- d. Reacción al fuego (en situaciones de exposición: A1).
- e. Resistencia al fuego.
- f. Comportamiento acústico: aislamiento directo al ruido aéreo, en dB; absorción acústica.
- g. Resistencia térmica, en m<sup>2</sup> K/W.
- h. Sustancias peligrosas.

**Distintivos de calidad:** Se comprobará que el producto ostenta los distintivos de calidad exigidos, en su caso, por el proyecto o por la dirección facultativa, que avalen las características exigidas.

**Ensayos:**

Se realizarán los ensayos exigidos por la normativa de obligado cumplimiento y, en su caso, por el proyecto o por la dirección facultativa. Ensayos regulados que pueden estar especificados: Para los conglomerantes de yeso: Contenido en sulfato de calcio. Para los yesos para la construcción: Contenido en conglomerante de yeso. Tiempo de principio de fraguado. Resistencia a flexión. Resistencia a compresión. Dureza superficial. Adherencia. Para los yesos especiales para la construcción: Contenido en conglomerante de CaSO<sub>4</sub>. Finura de molido. Tiempo de principio de fraguado. Resistencia a flexión. Resistencia a compresión. Dureza superficial. Ensayos ligados a las condiciones finales de uso: Reacción al fuego. Resistencia al fuego. Aislamiento directo al ruido aéreo. Absorción acústica. Resistencia térmica (por cálculo). Sustancias peligrosas.

**Almacenamiento y manipulación (criterios de uso, conservación y mantenimiento)**

Los sacos de yeso se almacenarán a cubierto y protegidos de la humedad. Si el yeso se recibe a granel se almacenará en silos.

Zamora, mayo de 2022.



Enrique de Juan-Roncero Prieto

**UA-30 ARQUITECTOS S.L.P**

## **4 – MEDICIONES Y PRESUPUESTO**

- CUADRO DE PRECIOS AUXILIARES - TEXTOS
  
- CUADRO DE PRECIOS AUXILIARES - DESCOMPUESTOS
  
- CONCEPTOS BÁSICOS
  
- DESCOMPUESTOS
  
- PRESUPUESTO Y MEDICIONES
  
- RESUMEN DE PRESUPUESTO



**CUADRO DE PRECIOS AUXILIARES**

INSTALACIÓN DE UN ASCENSOR

CÓDIGO

CANTIDAD UD

RESUMEN

PRECIO SUBTOTAL

IMPORTE

**CUADRO DE PRECIOS AUXILIARES - TEXTOS**

A01JF006	m <sup>3</sup>	<b>MORTERO CEMENTO M5</b> m <sup>3</sup> . Mortero de cemento EN 197-1- CEM II/B-P 32,5 R según RC-16 y arena de río M5 con una resistencia a compresión de 5 N/mm <sup>2</sup> según norma UNE-EN 998-2, confeccionado con hormigonera de 250 L.	57,82
Asciende el precio unitario del concepto auxiliar a la mencionada cantidad de CINCUENTA Y SIETE EUROS con OCHENTA Y DOS CÉNTIMOS			
A01JF206	m <sup>3</sup>	<b>MORTERO CEMENTO M5 CON ARENA DE MIGA</b> m <sup>3</sup> . Mortero de cemento EN 197-1- CEM II/B-P 32,5 R según RC-16 y arena de miga M5 con una resistencia a compresión de 5 N/mm <sup>2</sup> según norma UNE-EN 998-2, confeccionado con hormigonera de 250 L.	64,97
Asciende el precio unitario del concepto auxiliar a la mencionada cantidad de SESENTA Y CUATRO EUROS con NOVENTA Y SIETE CÉNTIMOS			
A02FA400	m <sup>3</sup>	<b>HORMIGÓN HL-150/P/20 CENTRAL</b> m <sup>3</sup> . Hormigón en masa para limpieza HL-150/P/20 kg/m <sup>3</sup> , con cemento EN 197-1- CEM II/B-P 42,5 R según RC-16, arena de río y árido rodado tamaño máximo 20 mm, elaborado en central para un desplazamiento máximo a la obra de 10 km, para vibrar y consistencia plástica, puesto en obra, con p.p. de mermas y cargas incompletas. Según Código Estructural 2021. CRITERIO DE MEDICIÓN Y PRECIO: El precio incluye el transporte hasta un radio de 10 km de la central (20 km en ida y vuelta). Si la obra estuviera a más distancia de la central habría que incrementar el coste del transporte utilizando la partida A02TA103 y considerando solo la distancia de ida.(El precio incluye el transporte hasta un radio de 10 km de la central. Si la obra estuviera a más distancia de la central habría que incrementar el coste del transporte según partida).	75,00
Asciende el precio unitario del concepto auxiliar a la mencionada cantidad de SETENTA Y CINCO EUROS			
A02FA723	m <sup>3</sup>	<b>HORM. HA-25/P/20/ Ila CENTRAL</b> m <sup>3</sup> . Hormigón para armar de resistencia HA-25/P/20/ Ila Nmm <sup>2</sup> , con cemento CEM II/A-P 32,5 R arena de río y árido rodado tamaño máximo 20 mm, de central para vibrar y consistencia plástica, puesto en obra, con p.p. de mermas y cargas incompletas. Según EHE-08.	55,00
Asciende el precio unitario del concepto auxiliar a la mencionada cantidad de CINCUENTA Y CINCO EUROS			
A02FA733	m <sup>3</sup>	<b>HORMIGÓN HA-25/P/40/XC1-4 CENTRAL</b> m <sup>3</sup> . Hormigón para armar de resistencia HA-25/P/40/XC1-4 Nmm <sup>2</sup> , con cemento EN 197-1- CEM II/B-P 42,5 R según RC-16 arena de río y árido rodado tamaño máximo 40 mm, elaborado en central para un desplazamiento máximo a la obra de 10 km para vibrar y consistencia plástica, puesto en obra, con p.p. de mermas y cargas incompletas. Según Código Estructural 2021. CRITERIO DE MEDICIÓN Y PRECIO: El precio incluye el transporte hasta un radio de 10 km de la central (20 km en ida y vuelta). Si la obra estuviera a más distancia de la central habría que incrementar el coste del transporte utilizando la partida A02TA103 y considerando solo la distancia de ida.(El precio incluye el transporte hasta un radio de 10 km de la central. Si la obra estuviera a más distancia de la central habría que incrementar el coste del transporte según partida).	67,00
Asciende el precio unitario del concepto auxiliar a la mencionada cantidad de SESENTA Y SIETE EUROS			
A03FB010	h	<b>CAMIÓN BASCULANTE 10 Tn.</b> h. Camión basculante de dos ejes con una potencia de 138 CV DIN (102Kw), y capacidad para un peso total a tierra de 10 Tn con 4 tiempos y 4 cilindros en línea, de la casa Iveco ó similar, capaz de desarrollar una velocidad máxima cargada de 50 Km/h, una carga de 10,9 Tn y una capacidad de caja a ras de 5 m <sup>3</sup> y de 9 m <sup>3</sup> colmada, con un radio de giro de 5,35 mt, longitud total máxima de 6.125 mm, anchura total máxima de 2.120 mm, distancia	52,18

# CUADRO DE PRECIOS AUXILIARES

## INSTALACIÓN DE UN ASCENSOR

CÓDIGO

CANTIDAD UD

RESUMEN

PRECIO SUBTOTAL

IMPORTE

entre ejes 3.200 mm, suspensión mediante ballestas parabólicas, barra de torsión estabilizadora de diámetro 45 mm, frenos tipo duplex y duoservo con recuperación automática.

		Asciende el precio unitario del concepto auxiliar a la mencionada cantidad de CINCUENTA Y DOS EUROS con DIECIOCHO CÉNTIMOS		
A03KB010	h	<b>PLUMA GRÚA DE 30 m</b> h. Grúa torre con una altura máxima bajo gancho de 33,42 m y brazo de 31 m, con carga máxima de 2 t a 13,7 mt y una carga en punta de 750 kg, montada sobre carretón de traslación, realizado con perfiles de estructura ligera de alta resistencia, con tramos unidos por bulones con reductores de ataque directo, motor de 12 CV a 3.000 rpm, con una velocidad de elevación de 0-40 mpm, velocidad de giro 0.8 rpm de traslación de 25 rpm y de trepado hidráulico de 1,5 mpm, con necesidad de un lastre de base de 38 t, para una altura total máxima de 33,42 m bajo gancho. Potencia necesaria para la acometida de eléctrica de 16,2 kW.		7,82
		Asciende el precio unitario del concepto auxiliar a la mencionada cantidad de SIETE EUROS con OCHENTA Y DOS CÉNTIMOS		
A03LA005	h	<b>HORMIGONERA ELÉCTRICA 250 L.</b> h. Hormigonera eléctrica de 250 lt con un motor eléctrico de 3CV, con bastidor y cabina de acero, pala mezcladoras, adecuadas para asegurar una mezcla rápida y homogénea, mecanismos protegidos herméticamente, con un peso en vacío de 290Kg y un rendimiento aproximado de 3,4m <sup>3</sup> .		1,52
		Asciende el precio unitario del concepto auxiliar a la mencionada cantidad de UN EUROS con CINCUENTA Y DOS CÉNTIMOS		
U01AA501	h	<b>Cuadrilla A</b> Hr. Cuadrilla A de albañilería, cuantificando para su formación 1,00 h de Oficial de primera, 1,00 h de Ayudante y 0,50 h de Peón suelo.		27,85
		Asciende el precio unitario del concepto auxiliar a la mencionada cantidad de VEINTISIETE EUROS con OCHENTA Y CINCO CÉNTIMOS		
U01AA503	h	<b>Cuadrilla C</b> h. Cuadrilla C de albañilería, cuantificando para su formación 1,00 h de ayudante, 1,00 h de peón especializado y 0,50 h de peón suelto.		42,01
		Asciende el precio unitario del concepto auxiliar a la mencionada cantidad de CUARENTA Y DOS EUROS con UN CÉNTIMOS		
U01AA506	h	<b>Cuadrilla F</b> h. Cuadrilla F de albañilería, cuantificando para su formación 1,00 h de oficial de segunda y 1,00 h de peón suelto.		33,07
		Asciende el precio unitario del concepto auxiliar a la mencionada cantidad de TREINTA Y TRES EUROS con SIETE CÉNTIMOS		

# CUADRO DE PRECIOS AUXILIARES - DESCOMPUESTOS

INSTALACIÓN DE UN ASCENSOR

CÓDIGO CANTIDAD UD RESUMEN PRECIO SUBTOTAL IMPORTE

## CUADRO DE PRECIOS AUXILIARES - DESCOMPUESTOS

<b>A01JF006</b>	<b>m<sup>3</sup></b>	<b>MORTERO CEMENTO M5</b> m <sup>3</sup> . Mortero de cemento EN 197-1- CEM II/B-P 32,5 R según RC-16 y arena de río M5 con una resistencia a compresión de 5 N/mm <sup>2</sup> según norma UNE-EN 998-2, confeccionado con hormigonera de 250 L.		
U01AA011	1,200 h	Peón suelto	15,00	18,00
U04CA001	0,250 t	Cemento CEM II/B-P 32,5 R Granel	100,00	25,00
U04AA001	1,100 m <sup>3</sup>	Arena de río (0-5mm)	12,00	13,20
U04PY001	0,255 m <sup>3</sup>	Agua	1,56	0,40
A03LA005	0,800 h	HORMIGONERA ELÉCTRICA 250 L.	1,52	1,22
			<b>COSTE UNITARIO TOTAL .....</b>	<b>57,82</b>
<b>A01JF206</b>	<b>m<sup>3</sup></b>	<b>MORTERO CEMENTO M5 CON ARENA DE MIGA</b> m <sup>3</sup> . Mortero de cemento EN 197-1- CEM II/B-P 32,5 R según RC-16 y arena de miga M5 con una resistencia a compresión de 5 N/mm <sup>2</sup> según norma UNE-EN 998-2, confeccionado con hormigonera de 250 L.		
U01AA011	1,200 h	Peón suelto	15,00	18,00
U04CA001	0,250 t	Cemento CEM II/B-P 32,5 R Granel	100,00	25,00
U04AA005	1,100 m <sup>3</sup>	Arena de miga cribada	18,50	20,35
U04PY001	0,255 m <sup>3</sup>	Agua	1,56	0,40
A03LA005	0,800 h	HORMIGONERA ELÉCTRICA 250 L.	1,52	1,22
			<b>COSTE UNITARIO TOTAL .....</b>	<b>64,97</b>
<b>A02FA400</b>	<b>m<sup>3</sup></b>	<b>HORMIGÓN HL-150/P/20 CENTRAL</b> m <sup>3</sup> . Hormigón en masa para limpieza HL-150/P/20 kg/m <sup>3</sup> , con cemento EN 197-1- CEM II/B-P 42,5 R según RC-16, arena de río y árido rodado tamaño máximo 20 mm, elaborado en central para un desplazamiento máximo a la obra de 10 km, para vibrar y consistencia plástica, puesto en obra, con p.p. de mermas y cargas incompletas. Según Código Estructural 2021. CRITERIO DE MEDICIÓN Y PRECIO: El precio incluye el transporte hasta un radio de 10 km de la central (20 km en ida y vuelta). Si la obra estuviera a más distancia de la central habría que incrementar el coste del transporte utilizando la partida A02TA103 y considerando solo la distancia de ida.(El precio incluye el transporte hasta un radio de 10 km de la central. Si la obra estuviera a más distancia de la central habría que incrementar el coste del transporte según partida).		
U04MA100	1,000 m <sup>3</sup>	Hormigón HL-150/P/20 de central (hasta un radio de 10 km de la central)	75,00	75,00
			<b>COSTE UNITARIO TOTAL .....</b>	<b>75,00</b>
<b>A02FA723</b>	<b>m<sup>3</sup></b>	<b>HORM. HA-25/P/20/ IIa CENTRAL</b> m <sup>3</sup> . Hormigón para armar de resistencia HA-25/P/20/ IIa Nmm <sup>2</sup> , con cemento CEM II/A-P 32,5 R arena de río y árido rodado tamaño máximo 20 mm, de central para vibrar y consistencia plástica, puesto en obra, con p.p. de mermas y cargas incompletas. Según EHE-08.		
U04MA723	1,000 m <sup>3</sup>	Hormigón HA-25/P/20/ IIa central	55,00	55,00
			<b>COSTE UNITARIO TOTAL .....</b>	<b>55,00</b>
<b>A02FA733</b>	<b>m<sup>3</sup></b>	<b>HORMIGÓN HA-25/P/40/XC1-4 CENTRAL</b> m <sup>3</sup> . Hormigón para armar de resistencia HA-25/P/40/XC1-4 Nmm <sup>2</sup> , con cemento EN 197-1- CEM II/B-P 42,5 R según RC-16 arena de río y árido rodado tamaño máximo 40 mm, elaborado en central para un desplazamiento máximo a la obra de 10 km para vibrar y consistencia plástica, puesto en obra, con p.p. de mermas y cargas incompletas. Según Código Estructural 2021. CRITERIO DE MEDICIÓN Y PRECIO: El precio incluye el transporte hasta un radio de 10 km de la central (20 km en ida y vuelta). Si la obra estuviera a más distancia de la central habría que incrementar el coste del transporte utilizando la partida A02TA103 y considerando solo la distancia de ida.(El precio incluye el transporte hasta un radio de 10 km de la central. Si la obra estuviera a más distancia de la central habría que incrementar el coste del transporte según partida).		

# CUADRO DE PRECIOS AUXILIARES - DESCOMPUESTOS

## INSTALACIÓN DE UN ASCENSOR

CÓDIGO	CANTIDAD	UD	RESUMEN	PRECIO	SUBTOTAL	IMPORTE
U04MA733	1,000	m³	Hormigón HA-25/P/40/XC1-4 central (hasta un radio de 10 km de la central)	67,00	67,00	
<b>COSTE UNITARIO TOTAL .....</b>						<b>67,00</b>
<b>A03FB010</b>	<b>h</b>		<b>CAMIÓN BASCULANTE 10 Tn.</b> h. Camión basculante de dos ejes con una potencia de 138 CV DIN (102Kw), y capacidad para un peso total a tierra de 10 Tn con 4 tiempos y 4 cilindros en línea, de la casa Iveco ó similar, capaz de desarrollar una velocidad máxima cargada de 50 Km/h, una carga de 10,9 Tn y una capacidad de caja a ras de 5 m³ y de 9 m³ colmada, con un radio de giro de 5,35 mt, longitud total máxima de 6.125 mm, anchura total máxima de 2.120 mm, distancia entre ejes 3.200 mm, suspensión mediante ballestas parabólicas, barra de torsión estabilizadora de diámetro 45 mm, frenos tipo duplex y duoservo con recuperación automática.			
U02JA003	1,000	h	Camión 10 t basculante	23,80	23,80	
U%10	10,00	%	Amortización y otros gastos	23,800	2,38	
U01AA015	1,000	h	Maquinista o conductor	10,00	10,00	
U02SW001	16,000	L	Gasóleo A	1,00	16,00	
<b>COSTE UNITARIO TOTAL .....</b>						<b>52,18</b>
<b>A03KB010</b>	<b>h</b>		<b>PLUMA GRÚA DE 30 m</b> h. Grúa torre con una altura máxima bajo gancho de 33,42 m y brazo de 31 m, con carga máxima de 2 t a 13,7 mt y una carga en punta de 750 kg, montada sobre carretón de traslación, realizado con perfiles de estructura ligera de alta resistencia, con tramos unidos por bulones con reductores de ataque directo, motor de 12 CV a 3.000 rpm, con una velocidad de elevación de 0-40 mpm, velocidad de giro 0.8 rpm de traslación de 25 rpm y de trepado hidráulico de 1,5 mpm, con necesidad de un lastre de base de 38 t, para una altura total máxima de 33,42 m bajo gancho. Potencia necesaria para la acometida de eléctrica de 16,2 kW.			
U02OA010	1,000	h	Pluma grúa de 30 m	4,80	4,80	
U%10	10,00	%	Amortización y otros gastos	4,800	0,48	
U02SW005	16,200	ud	Kilowatio	0,15	2,43	
U02OA025	1,000	h	Montaje y desmontaje pluma grúa longitud 30 m	0,11	0,11	
<b>COSTE UNITARIO TOTAL .....</b>						<b>7,82</b>
<b>A03LA005</b>	<b>h</b>		<b>HORMIGONERA ELÉCTRICA 250 L.</b> h. Hormigonera eléctrica de 250 lt con un motor eléctrico de 3CV, con bastidor y cabina de acero, pala mezcladoras, adecuadas para asegurar una mezcla rápida y homogénea, mecanismos protegidos herméticamente, con un peso en vacío de 290Kg y un rendimiento aproximado de 3,4m³.			
U02LA201	1,000	h	Hormigonera 250 L	0,90	0,90	
U%10	10,00	%	Amortización y otros gastos	0,900	0,09	
U02SW005	3,500	ud	Kilowatio	0,15	0,53	
<b>COSTE UNITARIO TOTAL .....</b>						<b>1,52</b>
<b>U01AA501</b>	<b>h</b>		<b>Cuadrilla A</b> Hr. Cuadrilla A de albañilería, cuantificando para su formación 1,00 h de Oficial de primera, 1,00 h de Ayudante y 0,50 h de Peón suelo.			
U01AA007	0,700	h	Oficial primera	16,00	11,20	
U01AA009	0,700	h	Ayudante	17,36	12,15	
U01AA011	0,300	h	Peón suelto	15,00	4,50	
<b>COSTE UNITARIO TOTAL .....</b>						<b>27,85</b>
<b>U01AA503</b>	<b>h</b>		<b>Cuadrilla C</b> h. Cuadrilla C de albañilería, cuantificando para su formación 1,00 h de ayudante, 1,00 h de peón especializado y 0,50 h de peón suelto.			
U01AA009	1,000	h	Ayudante	17,36	17,36	
U01AA010	1,000	h	Peón especializado	17,15	17,15	
U01AA011	0,500	h	Peón suelto	15,00	7,50	
<b>COSTE UNITARIO TOTAL .....</b>						<b>42,01</b>
<b>U01AA506</b>	<b>h</b>		<b>Cuadrilla F</b>			

# CUADRO DE PRECIOS AUXILIARES - DESCOMPUESTOS

## INSTALACIÓN DE UN ASCENSOR

CÓDIGO	CANTIDAD	UD	RESUMEN	PRECIO	SUBTOTAL	IMPORTE
			h. Cuadrilla F de albañilería, cuantificando para su formación 1,00 h de oficial de segunda y 1,00 h de peón suelto.			
U01AA008	1,000	h	Oficial segunda	18,07	18,07	
U01AA011	1,000	h	Peón suelto	15,00	15,00	
			<b>COSTE UNITARIO TOTAL .....</b>			<b>33,07</b>

# CONCEPTOS (PRESUPUESTO)

INSTALACIÓN DE UN ASCENSOR  
CÓDIGO RESUMEN

CANTIDAD UD. PRECIO/UD. IMPORTE

## CONCEPTOS BÁSICOS

207a1	Producción mecanica ascensor	1,000 u	3.515,00	3.515,00
207a2	Transporte	1,000 u	301,00	301,00
207a3	Mano de obra, montaje y remates	1,000 u	2.619,00	2.619,00
<b>Grupo 207 .....</b>				<b>6.435,00</b>
U01AA007	Oficial primera	13,019 h	16,00	208,30
U01AA008	Oficial segunda	2,738 h	18,07	49,48
U01AA009	Ayudante	5,203 h	17,36	90,33
U01AA010	Peón especializado	2,542 h	17,15	43,60
U01AA011	Peón suelto	60,984 h	15,00	914,76
U01FA103	Oficial 1º encofrador	2,102 h	16,00	33,63
U01FA105	Ayudante encofrador	2,102 h	15,00	31,53
U01FA201	Oficial 1º ferralla	2,209 h	16,00	35,35
U01FA204	Ayudante ferralla	2,209 h	15,00	33,14
U01FJ095	Mano obra fábrica hueco doble 1/2 pie	17,520 m²	11,00	192,72
U01FP501	Oficial 1º impermeabilizador	3,178 h	16,00	50,85
U01FP502	Ayudante impermeabilizador	3,178 h	15,00	47,67
U01FS005	Mano obra solado terrazo	1,660 m²	6,50	10,79
U01FS015	Mano obra solado mármol	1,990 m²	18,00	35,82
U01FS225	Mano obra rodapié terrazo	9,640 m	2,80	26,99
U01FX001	Oficial cerrajería	1,308 h	16,00	20,93
U01FX003	Ayudante cerrajería	1,616 h	15,00	24,24
U01FY630	Oficial primera electricista	8,390 h	16,00	134,24
U01FY635	Ayudante electricista	8,290 h	15,00	124,35
U01FZ101	Oficial 1º pintor	24,557 h	15,00	368,35
U01FZ105	Ayudante pintor	24,557 h	11,50	282,40
<b>Grupo U01 .....</b>				<b>2.759,47</b>
U02AK001	Martillo compresor 2.000 l/min	3,478 h	2,40	8,35
U02JA003	Camión 10 t basculante	1,016 h	23,80	24,18
U02LA201	Hormigonera 250 L	0,593 h	0,90	0,53
U02OA010	Pluma grúa de 30 m	0,156 h	4,80	0,75
U02OA025	Montaje y desmontaje pluma grúa longitud 30 m	0,156 h	0,11	0,02
<b>Grupo U02 .....</b>				<b>33,83</b>
U04AA001	Arena de río (0-5mm)	0,707 m³	12,00	8,48
U04AA005	Arena de miga cribada	0,181 m³	18,50	3,36
U04CA001	Cemento CEM II/B-P 32,5 R Granel	0,185 t	100,00	18,53
U04CF006	Cemento blanco BL-II/B-L 42,5 R UNE 80305 sacos 25 kg	0,037 ud	5,70	0,21
U04GA010	Yeso manual grueso fraguado controlado B1 (YG-L) en sacos	0,085 t	87,64	7,45
U04MA100	Hormigón HL-150/P/20 de central (hasta un radio de 10 km de la central)	0,470 m³	75,00	35,25
U04MA723	Hormigón HA-25/P/20/ Ila central	2,140 m³	55,00	117,70
U04MA733	Hormigón HA-25/P/40/XC1-4 central (hasta un radio de 10 km de la central)	1,400 m³	67,00	93,80
U04PQ001	Sika Desencofrante LN	0,746 L	1,84	1,37
U04PY001	Agua	0,281 m³	1,56	0,44
<b>Grupo U04 .....</b>				<b>286,59</b>
U06AA001	Alambre atar 1,3 mm	3,343 kg	1,48	4,95
U06DA010	Tomillería y escuadras	0,668 kg	2,50	1,67
U06FA020	Varilla lisa de 12 mm	5,800 kg	0,96	5,57
U06GG001	Acero corrugado B 500-S	331,380 kg	0,90	298,24
U06QH010	Chapón cortado a medida de 15 mm	43,200 kg	1,36	58,75
<b>Grupo U06 .....</b>				<b>369,18</b>
U07AI001	Madera pino encofrar 26 mm	0,161 m³	145,66	23,46
U07AI007	Madera pino para entibaciones	0,020 m³	175,08	3,51
U07GA005	Tablero encofrar 25 mm 4 puestas	7,020 m²	7,10	49,84
<b>Grupo U07 .....</b>				<b>76,81</b>
U08AC001	Vigueta hormigón pretensado 19 cm 4/5 m	7,200 m	6,79	48,89
<b>Grupo U08 .....</b>				<b>48,89</b>
U10DE020	Ladrillo hueco doble 24x11x7	735,840 ud	0,28	206,04
U10JA002	Placa Pladur N-13 mm	49,098 m²	2,20	108,02
U10JA050	Cinta Juntas Placas Pladur	36,824 m	0,04	1,47
U10JA056	Pasta para juntas s/n Pladur	10,521 kg	1,00	10,52
U10JA082	Junta estanca PLADUR® 46 mm (30 m)	11,106 m	0,34	3,78
U10JA110	Canal 48 mm	11,106 m	1,52	16,88
U10JA132	Montante acero galv. 46mm	40,915 m	1,20	49,10
<b>Grupo U10 .....</b>				<b>395,81</b>
U16DA011	Lám. PVC Novanol 1,2 mm negra	17,479 m²	7,00	122,35
U16GA101	Adhesivo a soporte PVC PG-50	6,356 L	6,37	40,49
U16GA201	Adhesivo soldador PVC PG-30	0,953 kg	7,39	7,05

# CONCEPTOS (PRESUPUESTO)

## INSTALACIÓN DE UN ASCENSOR

CÓDIGO	RESUMEN	CANTIDAD UD.	PRECIO/UD.	IMPORTE
U16GA301	Sellante líquido de PVC PG-40	0,477 kg	8,35	3,98
<b>Grupo U16 .....</b>				<b>173,87</b>
U17AA003	Granito nacional	2,030 m <sup>2</sup>	46,32	94,02
<b>Grupo U17 .....</b>				<b>94,02</b>
U18DA020	Baldosa terrazo 40x40 Ch/m c/pulido	1,726 m <sup>2</sup>	10,80	18,65
U18DJ005	Rodapié Terrazo Ch/media 7 cm	9,889 m	2,20	21,76
<b>Grupo U18 .....</b>				<b>40,41</b>
U30ER115	Conductor ES07Z1-K 1,5(Cu)	6,000 m	1,37	8,22
U30IA015	Diferencial 40A/2p/30mA	1,000 ud	45,16	45,16
U30IA035	PIA 5-10-15-20-25 A (I+N)	1,000 ud	16,91	16,91
U30IA041	PIA I+N 6-10-16-20-25A,S251NB AB	1,000 ud	18,88	18,88
U30JA115	Conductor Rz1-K 0,6/1kV 2x1,5 (Cu)	45,000 m	0,99	44,55
U30JA120	Conductor Rz1-K 0,6/1kV 2x2,5 (Cu)	22,500 m	1,49	33,53
U30JW001	Conductor rígido 750V;1,5(Cu)	86,000 m	0,36	30,96
U30JW058	Conductor ES07Z1-K 2,5(Cu)	24,000 m	0,91	21,84
U30JW120	Tubo PVC corrugado M 20/gp5	19,000 m	0,62	11,78
U30JW121	Tubo PVC corrug. M 25/gp5	45,000 m	0,50	22,50
U30JW900	p.p. cajas, regletas y peq. material	35,500 ud	0,42	14,91
U30KA062	Marco simple JUNG-AS 581	2,000 ud	1,19	2,38
U30KA315	Interruptor BJC-IRIS	1,000 ud	3,50	3,50
U30KH001	Pulsador JUNG-531 U	2,000 ud	4,70	9,40
U30KH005	Tecla senc. marfil c/simb. JUNG-AS 591 L	2,000 ud	3,05	6,10
U30NV382	Portalámparas para obra	3,000 ud	0,72	2,16
U30OC315	Base enchufe "Schuko" BJC-IRIS	1,000 ud	21,36	21,36
U30QA205	Bloque autónomo emerg. DAISALUX HYDRA LD N2 lámpara LED	2,000 ud	50,18	100,36
<b>Grupo U30 .....</b>				<b>414,50</b>
U31AO050	Cjto. etiquetas y peq. material	2,000 ud	3,18	6,36
<b>Grupo U31 .....</b>				<b>6,36</b>
U35AA006	Extintor polvo ABC 6 kg	1,000 ud	33,00	33,00
U35MA005	Placa señaliz.plástico.297x210	1,000 ud	12,00	12,00
U35MC005	Pla.salida emer.297x148	2,000 ud	10,00	20,00
<b>Grupo U35 .....</b>				<b>65,00</b>
U36CA020	Pintura plástica blanca mate Bruguer	117,944 kg	3,90	459,98
U36CE001	Pasta de temple liso blanco	6,600 kg	0,22	1,45
U36EA101	Imprimación acrílica Rubbol BL Primer	0,373 L	15,31	5,71
U36IC023	Esmalte mate/satinado interior Rubbol BL Magura	0,881 L	26,24	23,11
<b>Grupo U36 .....</b>				<b>490,25</b>
mo003	Oficial 1º electricista.	0,400 h	19,42	7,77
mo011	Oficial 1º montador.	2,500 h	19,11	47,78
mo016	Oficial 1º instalador de aparatos elevadores.	60,000 h	20,48	1.228,80
<b>Grupo mo0 .....</b>				<b>2.564,55</b>
mo054	Oficial 1º cristalero.	4,893 h	18,62	91,11
mo080	Ayudante montador.	2,500 h	17,53	43,83
mo085	Ayudante instalador de aparatos elevadores.	60,000 h	18,88	1.132,80
<b>Grupo mo1 .....</b>				<b>140,64</b>
mo102	Ayudante electricista.	0,400 h	17,86	7,14
mo108	Ayudante cristalero.	4,893 h	17,42	85,24
mo112	Peón especializado construcción.	2,540 h	19,00	48,26
<b>Grupo mo2 .....</b>				<b>140,64</b>
mq11eqc010	Cortadora de pavimento con arranque, desplazamiento y regulación del disco de corte manuales.	0,779 h	30,00	23,37
<b>Grupo mo3 .....</b>				<b>23,37</b>
<b>Grupo mo4 .....</b>				<b>140,64</b>
<b>Grupo mo5 .....</b>				<b>23,37</b>

# CONCEPTOS (PRESUPUESTO)

## INSTALACIÓN DE UN ASCENSOR

CÓDIGO	RESUMEN	CANTIDAD UD.	PRECIO/UD.	IMPORTE
		<b>Grupo mq1 .....</b>		<b>23,37</b>
mt21csy030a	Perfil compuesto de aluminio, lacado color blanco.	5,250 m	20,17	105,89
mt21csy030g	Perfil superior de aluminio, lacado color blanco.	5,250 m	10,35	54,34
mt21csy030m	Perfil de remate lateral de aluminio, lacado color blanco.	4,375 m	3,33	14,57
mt21csy035c	Junta de acristalamiento de 4 mm de espesor, para pared fija de vidrio.	20,000 m	0,80	16,00
mt21csy036a	Junta de unión entre hojas de vidrio, de policarbonato, para pared fija de vidrio.	4,375 Ud	14,15	61,91
		<b>Grupo mt2 .....</b>		<b>252,71</b>
mt34est005	Downligh emp 20W , con lámpara LED no reemplazable de 12 W, y detector	2,000 Ud	30,00	60,00
mt39aab010d	Botonera de piso con acabados de calidad media, para ascensor de pasajeros con maniobra universal simple. Botonera de piso con acabados de calidad media, para ascensor de pasajeros con maniobra universal simple.	2,000 Ud	15,04	30,08
mt39aab020d	Botonera de cabina para ascensor de pasajeros con acabados de calidad media y maniobra universal simple. Botonera de cabina para ascensor de pasajeros con acabados de calidad media y maniobra universal simple.	1,000 Ud	79,16	79,16
mt39aap010e	Puerta de ascensor de pasajeros de acceso a piso, con apertura automática, de acero con imprimación para pintar, de 800x2000 mm. Puerta de ascensor de pasajeros de acceso a piso, con apertura automática, de acero con imprimación para pintar, de 800x2000 mm. Acristalamiento homologado como "Parallamas" 30 minutos (E 30).	2,000 Ud	323,95	647,90
mt39aea010e	Amortiguadores de foso y contrapesos para ascensor eléctrico de pasajeros de 450 kg de carga nominal, con capacidad para 6 perso Amortiguadores de foso y contrapesos para ascensor eléctrico de pasajeros de 450 kg de carga nominal, con capacidad para 6 personas y 1 m/s de velocidad.	1,000 Ud	629,04	629,04
mt39aec015h	Cabina con acabados de calidad media, de 1000 mm de anchura, 1250 mm de profundidad y 2200 mm de altura, con alumbrado eléctrico Cabina con acabados de calidad media, de 1000 mm de anchura, 1250 mm de profundidad y 2200 mm de altura, con alumbrado eléctrico permanente de 50 lux como mínimo, para ascensor eléctrico de pasajeros de 450 kg de carga nominal, con capacidad para 6 personas y 1 m/s de velocidad, incluso puerta de cabina corredera automática de acero inoxidable.	1,000 Ud	3.700,00	3.700,00
mt39aeg110c	Grupo tractor para ascensor eléctrico de pasajeros, sin cuarto de máquinas (frecuencia variable), de 450 kg de carga nominal, co Grupo tractor para ascensor eléctrico de pasajeros, sin cuarto de máquinas (frecuencia variable), de 450 kg de carga nominal, con capacidad para 6 personas y 1 m/s de velocidad.	1,000 Ud	4.134,72	4.134,72
mt39ael010e	Limitador de velocidad y paracaídas para ascensor eléctrico de pasajeros de 450 kg de carga nominal, con capacidad para 6 person Limitador de velocidad y paracaídas para ascensor eléctrico de pasajeros de 450 kg de carga nominal, con capacidad para 6 personas y 1 m/s de velocidad.	1,000 Ud	880,38	880,38
mt39aem110c	Cuadro de maniobra, interruptor y diferenciales de acometida eléctrica, formando un único conjunto (pack), para ascensor eléctri Cuadro de maniobra, interruptor y diferenciales de acometida eléctrica, formando un único conjunto (pack), para ascensor eléctrico de pasajeros, sin cuarto de máquinas (frecuencia variable), de 450 kg de carga nominal, con capacidad para 6 personas y 1 m/s de velocidad.	1,000 Ud	1.821,75	1.821,75
mt39aer110b	Recorrido de guías y cables de tracción para ascensor eléctrico de pasajeros sin cuarto de máquinas (frecuencia variable), de 45 Recorrido de guías y cables de tracción para ascensor eléctrico de pasajeros sin cuarto de máquinas (frecuencia variable), de 450 kg	1,000 Ud	2.127,09	2.127,09



**CONCEPTOS (PRESUPUESTO)****INSTALACIÓN DE UN ASCENSOR**  
**CÓDIGO RESUMEN**

		<b>CANTIDAD UD.</b>	<b>PRECIO/UD.</b>	<b>IMPORTE</b>
	de carga nominal, con capacidad para 6 personas y 1 m/s de velocidad.			
mt39aes010b	Selector de paradas para ascensor eléctrico de pasajeros, 1 m/s de velocidad. Selector de paradas para ascensor eléctrico de pasajeros, 1 m/s de velocidad.	2,000 Ud	63,61	127,22
mt39www010	Lámpara de 40 W, incluso mecanismos de fijación y portalámparas. Lámpara de 40 W, incluso mecanismos de fijación y portalámparas.	2,000 Ud	4,14	8,28
mt39www011	Gancho adosado al techo, capaz de soportar suspendido el mecanismo tractor. Gancho adosado al techo, capaz de soportar suspendido el mecanismo tractor.	1,000 Ud	41,44	41,44
mt39www030	Instalación de línea telefónica en cabina de ascensor. Instalación de línea telefónica en cabina de ascensor.	1,000 Ud	124,05	124,05
<b>Grupo mt3 .....</b>				<b>14.411,11</b>
<b>TOTAL.....</b>				<b>29.082,37</b>

# CUADRO DE DESCOMPUESTOS

## INSTALACIÓN DE UN ASCENSOR

CÓDIGO CANTIDAD UD. RESUMEN PRECIO SUBTOTAL IMPORTE

### DESCOMPUESTOS

<b>1.01</b>	<b>m<sup>2</sup></b>	<b>LEVANTADO BARANDILLAS</b>		
U01AA011	0,560 h	Peón suelto	15,00	8,40
%CI	0,084 %	Costes indirectos..(s/total)	7,00	0,59
D01YA012	0,050 m <sup>3</sup>	CARGA ESCOMBR. MAN. S/CONTENED.	12,84	0,64
D01YJ010	0,050 m <sup>3</sup>	TRANSP. ESCOMBRO A VERTED. <10 Km	4,46	0,22
		<b>COSTE UNITARIO TOTAL.....</b>		<b>9,85</b>
OCHENTA Y CINCO				
		Asciende el precio total de la partida a la mencionada cantidad de NUEVE EUROS con		
		<b>CÉNTIMOS</b>		
<b>1.02</b>	<b>m<sup>2</sup></b>	<b>DESMONTAJE DE FIJOS DE VIDRIO LAMINAR</b>		
mo054	0,350 h	Oficial 1ª cristalero.	18,62	6,52
mo108	0,350 h	Ayudante cristalero.	17,42	6,10
%0200	0,126 %	Costes directos complementarios	2,00	0,25
mo110	1,000 u	Carga y transporte	2,00	2,00
		<b>COSTE UNITARIO TOTAL.....</b>		<b>14,87</b>
OCHENTA Y SIETE				
		Asciende el precio total de la partida a la mencionada cantidad de CATORCE EUROS con		
		<b>CÉNTIMOS</b>		
<b>1.03</b>	<b>m</b>	<b>CORTE PAVIMENTO INTERIOR</b>		
mq11eqc010	0,061 h	Cortadora de pavimento con arranque, desplazamiento y regulación del disco de corte manuales.	30,00	1,83
mo087	0,061 h	Ayudante construcción de obra civil.	16,00	0,98
%0200	0,028 %	Costes directos complementarios	2,00	0,06
		<b>COSTE UNITARIO TOTAL.....</b>		<b>2,87</b>
OCHENTA Y SIETE				
		Asciende el precio total de la partida a la mencionada cantidad de DOS EUROS con		
		<b>CÉNTIMOS</b>		
<b>1.04</b>	<b>m<sup>2</sup></b>	<b>LEVANTADO SOLADO TERRAZO A MANO</b>		
U01AA011	0,460 h	Peón suelto	15,00	6,90
%CI	0,069 %	Costes indirectos..(s/total)	7,00	0,48
D01YA012	0,100 m <sup>3</sup>	CARGA ESCOMBR. MAN. S/CONTENED.	12,84	1,28
D01YJ010	0,100 m <sup>3</sup>	TRANSP. ESCOMBRO A VERTED. <10 Km	4,46	0,45
		<b>COSTE UNITARIO TOTAL.....</b>		<b>9,11</b>
ONCE CÉNTIMOS				
		Asciende el precio total de la partida a la mencionada cantidad de NUEVE EUROS con		
		<b>CÉNTIMOS</b>		
<b>1.05</b>	<b>m<sup>2</sup></b>	<b>DEM. ENTREVIGADO FORJ. HORMIGÓN C/COMPRESOR</b>		
U01AA506	0,350 h	Cuadrilla F	33,07	11,57
U02AK001	0,350 h	Martillo compresor 2.000 l/min	2,40	0,84
1.06	2,100 m <sup>2</sup>	APEO DE ESTRUCTURA CON MADERA	2,70	5,67
%CI	0,181 %	Costes indirectos..(s/total)	7,00	1,27
D01YA012	0,300 m <sup>3</sup>	CARGA ESCOMBR. MAN. S/CONTENED.	12,84	3,85
D01YJ010	0,300 m <sup>3</sup>	TRANSP. ESCOMBRO A VERTED. <10 Km	4,46	1,34
		<b>COSTE UNITARIO TOTAL.....</b>		<b>24,54</b>
EUROS con CINCUENTA				
		Asciende el precio total de la partida a la mencionada cantidad de VEINTICUATRO		
		<b>Y CUATRO CÉNTIMOS</b>		
<b>1.06</b>	<b>m<sup>2</sup></b>	<b>APEO DE ESTRUCTURA CON MADERA</b>		
U01AA503	0,055 h	Cuadrilla C	42,01	2,31
U07AI007	0,001 m <sup>3</sup>	Madera pino para entibaciones	175,08	0,18
U06DA010	0,010 kg	Tornillería y escuadras	2,50	0,03
%CI	0,025 %	Costes indirectos..(s/total)	7,00	0,18
		<b>COSTE UNITARIO TOTAL.....</b>		<b>2,70</b>
SETENTA CÉNTIMOS				
		Asciende el precio total de la partida a la mencionada cantidad de DOS EUROS con		
		<b>CÉNTIMOS</b>		
<b>1.07</b>	<b>m<sup>2</sup></b>	<b>APEO ESTRUCT. C/PUNTALES METÁLICOS</b>		
U01AA503	0,025 h	Cuadrilla C	42,01	1,05
U06XQ001	0,200 ud	Puntal telescópico 3 m	12,50	2,50
U07AI007	0,001 m <sup>3</sup>	Madera pino para entibaciones	175,08	0,18
%CI	0,037 %	Costes indirectos..(s/total)	7,00	0,26

# CUADRO DE DESCOMPUESTOS

## INSTALACIÓN DE UN ASCENSOR

CÓDIGO	CANTIDAD UD.	RESUMEN	PRECIO	SUBTOTAL	IMPORTE
<b>COSTE UNITARIO TOTAL.....</b>					<b>3,99</b>
Asciende el precio total de la partida a la mencionada cantidad de TRES EUROS con					
NOVENTA Y NUEVE					
CÉNTIMOS					
<b>1.08</b>	<b>m</b>	<b>CARGADERO HORMIGÓN 19 cm</b>			
U01AA007	0,250 h	Oficial primera	16,00	4,00	
U01AA010	0,250 h	Peón especializado	17,15	4,29	
U08AC001	1,000 m	Vigueta hormigón pretensado 19 cm 4/5 m	6,79	6,79	
A01JF006	0,008 m <sup>3</sup>	MORTERO CEMENTO M5	57,82	0,46	
%CI	0,155 %	Costes indirectos..(s/total)	7,00	1,09	
<b>COSTE UNITARIO TOTAL.....</b>					<b>16,63</b>
Asciende el precio total de la partida a la mencionada cantidad de DIECISÉIS EUROS con					
SESENTA Y TRES					
CÉNTIMOS					
<b>1.09</b>	<b>m</b>	<b>CORTE DE PAREDES CON RADIAL</b>			
mo112	0,123 h	Peón especializado construcción.	19,00	2,34	
%0200	0,023 %	Costes directos complementarios	2,00	0,05	
<b>COSTE UNITARIO TOTAL.....</b>					<b>2,39</b>
Asciende el precio total de la partida a la mencionada cantidad de DOS EUROS con					
TREINTA Y NUEVE					
CÉNTIMOS					
<b>1.10</b>	<b>m<sup>2</sup></b>	<b>DEMOLICIÓN TABIQUE HASTA 12 cm DE ESPESOR</b>			
U01AA011	0,430 h	Peón suelto	15,00	6,45	
%CI	0,065 %	Costes indirectos..(s/total)	7,00	0,46	
D01YA012	0,130 m <sup>3</sup>	CARGA ESCOMBR. MAN. S/CONTENED.	12,84	1,67	
D01YJ010	0,130 m <sup>3</sup>	TRANSP. ESCOMBRO A VERTED. <10 Km	4,46	0,58	
<b>COSTE UNITARIO TOTAL.....</b>					<b>9,16</b>
Asciende el precio total de la partida a la mencionada cantidad de NUEVE EUROS con					
DIECISÉIS CÉNTIMOS					
<b>1.11</b>	<b>m<sup>2</sup></b>	<b>DEM. FORJ. HORMIGÓN-BÓVEDILLA C/COMPRESOR</b>			
U01AA008	0,200 h	Oficial segunda	18,07	3,61	
U01AA011	0,600 h	Peón suelto	15,00	9,00	
U02AK001	0,265 h	Martillo compresor 2.000 l/min	2,40	0,64	
%CI	0,133 %	Costes indirectos..(s/total)	7,00	0,93	
D01YA012	0,300 m <sup>3</sup>	CARGA ESCOMBR. MAN. S/CONTENED.	12,84	3,85	
D01YJ010	0,300 m <sup>3</sup>	TRANSP. ESCOMBRO A VERTED. <10 Km	4,46	1,34	
<b>COSTE UNITARIO TOTAL.....</b>					<b>19,37</b>
Asciende el precio total de la partida a la mencionada cantidad de DIECINUEVE EUROS con TREINTA Y					
SIETE CÉNTIMOS					
<b>1.12</b>	<b>m<sup>3</sup></b>	<b>EXC. MANUAL POZOS TERRENO DURO</b>			
U01AA011	3,300 h	Peón suelto	15,00	49,50	
%CI	0,495 %	Costes indirectos..(s/total)	7,00	3,47	
D01YA012	1,200 m <sup>3</sup>	CARGA ESCOMBR. MAN. S/CONTENED.	12,84	15,41	
D01YJ010	1,200 m <sup>3</sup>	TRANSP. ESCOMBRO A VERTED. <10 Km	4,46	5,35	
<b>COSTE UNITARIO TOTAL.....</b>					<b>73,73</b>
Asciende el precio total de la partida a la mencionada cantidad de SETENTA Y TRES EUROS con SETENTA Y					
TRES CÉNTIMOS					
<b>1.13</b>	<b>u</b>	<b>PARTIDA ALZADA DESCONEXIONES PROVISIONALES INSTALACIONES</b>			
U01FY630	0,500 h	Oficial primera electricista	16,00	8,00	
U01FY635	0,500 h	Ayudante electricista	15,00	7,50	
U30JW900	1,000 ud	p.p. cajas, regletas y peq. material	0,42	0,42	
%CI0700	0,159 %	Costes indirectos..(s/total)	7,00	1,11	
<b>COSTE UNITARIO TOTAL.....</b>					<b>17,03</b>
Asciende el precio total de la partida a la mencionada cantidad de DIECISIETE EUROS con TRES CÉNTIMOS					
EUROS con SETENTA Y					
<b>2.01</b>	<b>m<sup>2</sup></b>	<b>IMP. MUROS LÁM. PVC NOVANOL 1,2 mm</b>			
U01FP501	0,200 h	Oficial 1ª impermeabilizador	16,00	3,20	
U01FP502	0,200 h	Ayudante impermeabilizador	15,00	3,00	
U16DA011	1,100 m <sup>2</sup>	Lám. PVC Novanol 1,2 mm negra	7,00	7,70	
U16GA201	0,060 kg	Adhesivo soldador PVC PG-30	7,39	0,44	
U16GA301	0,030 kg	Sellante líquido de PVC PG-40	8,35	0,25	
U16GA101	0,400 L	Adhesivo a soporte PVC PG-50	6,37	2,55	

# CUADRO DE DESCOMPUESTOS

## INSTALACIÓN DE UN ASCENSOR

CÓDIGO	CANTIDAD UD.	RESUMEN	PRECIO	SUBTOTAL	IMPORTE
%CI	0,171 %	Costes indirectos..(s/total)	7,00	1,20	
<b>COSTE UNITARIO TOTAL.....</b>					<b>18,34</b>
Asciende el precio total de la partida a la mencionada cantidad de DIECIOCHO EUROS					
con TREINTA Y					
CUATRO CÉNTIMOS					
<b>2.02</b>	<b>m<sup>3</sup></b>	<b>HORMIGÓN LIMP. HL-150/P/20 VERTIDO MANUAL</b>			
U01AA011	0,250 h	Peón suelto	15,00	3,75	
A02FA400	1,000 m <sup>3</sup>	HORMIGÓN HL-150/P/20 CENTRAL	75,00	75,00	
%CI	0,788 %	Costes indirectos..(s/total)	7,00	5,52	
<b>COSTE UNITARIO TOTAL.....</b>					<b>84,27</b>
Asciende el precio total de la partida a la mencionada cantidad de OCHENTA Y CUATRO					
EUROS con					
VEINTISIETE CÉNTIMOS					
<b>2.03</b>	<b>m<sup>3</sup></b>	<b>HORMIGÓN ARM. HA-25/P/40/ XC3 LOSAS CIM. V. M. E.</b>			
U01AA011	0,500 h	Peón suelto	15,00	7,50	
A02FA733	1,000 m <sup>3</sup>	HORMIGÓN HA-25/P/40/XC1-4 CENTRAL	67,00	67,00	
D04AA201	105,000 kg	ACERO CORRUGADO B 500-S	1,26	132,30	
D04CS001	1,300 m <sup>2</sup>	ENCOFRADO MADERA LOSAS CIMENTACIÓN	9,19	11,95	
%CI	2,188 %	Costes indirectos..(s/total)	7,00	15,32	
<b>COSTE UNITARIO TOTAL.....</b>					<b>234,07</b>
Asciende el precio total de la partida a la mencionada cantidad de DOSCIENTOS					
TREINTA Y CUATRO					
EUROS con SIETE CÉNTIMOS					
<b>2.04</b>	<b>m<sup>3</sup></b>	<b>h. A. HA-25/P/20/IIa MUR. 1C. ENC. MET.</b>			
D04GX004	1,000 m <sup>3</sup>	HOR. HA-25/P/20/IIa MUROS V. M. CEN.	81,32	81,32	
D04AA201	80,000 kg	ACERO CORRUGADO B 500-S	1,26	100,80	
D04CX601	2,500 m <sup>2</sup>	ENCOF. METÁLICO EN MUROS 1 C	12,63	31,58	
%CI	2,137 %	Costes indirectos..(s/total)	7,00	14,96	
<b>COSTE UNITARIO TOTAL.....</b>					<b>228,66</b>
Asciende el precio total de la partida a la mencionada cantidad de DOSCIENTOS					
VEINTIOCHO EUROS con					
SESENTA Y SEIS CÉNTIMOS					
<b>2.05</b>	<b>m<sup>3</sup></b>	<b>HORM. ARM. HA-25 MUROS a 2 caras e= 25 cm</b>			
U01AA011	1,000 h	Peón suelto	15,00	15,00	
A02FA723	1,000 m <sup>3</sup>	HORM. HA-25/P/20/ IIa CENTRAL	55,00	55,00	
D04AA201	80,000 kg	ACERO CORRUGADO B 500-S	1,26	100,80	
D04CX701	4,000 m <sup>2</sup>	ENCOFRADO METÁLICO EN MUROS 2 C	17,05	68,20	
%CI	2,390 %	Costes indirectos..(s/total)	7,00	16,73	
<b>COSTE UNITARIO TOTAL.....</b>					<b>255,73</b>
Asciende el precio total de la partida a la mencionada cantidad de DOSCIENTOS					
CINCUENTA Y CINCO					
EUROS con SETENTA Y TRES CÉNTIMOS					
<b>2.06</b>	<b>ud</b>	<b>PLACA CIMENTACIÓN 25x25x1 cm</b>			
U01FX001	0,200 h	Oficial cerrajería	16,00	3,20	
U01FX003	0,150 h	Ayudante cerrajería	15,00	2,25	
U01AA007	0,250 h	Oficial primera	16,00	4,00	
U06QH010	10,800 kg	Chapón cortado a medida de 15 mm	1,36	14,69	
U06FA020	1,450 kg	Varilla lisa de 12 mm	0,96	1,39	
%CI	0,255 %	Costes indirectos..(s/total)	7,00	1,79	
<b>COSTE UNITARIO TOTAL.....</b>					<b>27,32</b>
Asciende el precio total de la partida a la mencionada cantidad de VEINTISIETE EUROS					
con TREINTA Y DOS					
CÉNTIMOS					
<b>2.07</b>	<b>m<sup>3</sup></b>	<b>HA-25/P/20/XC1 ENCOF. MADERA ZUNCHOS</b>			
D05AK110	1,000 m <sup>3</sup>	HA-25/P/20/XC1 ZUNCHO	74,64	74,64	
D04AA201	75,000 kg	ACERO CORRUGADO B 500-S	1,26	94,50	
D05AC070	13,500 m <sup>2</sup>	ENCOF. ZUNCHOS CON MADERA 8 POSTURAS	19,11	257,99	
%CI	4,271 %	Costes indirectos..(s/total)	7,00	29,90	
<b>COSTE UNITARIO TOTAL.....</b>					<b>457,03</b>
Asciende el precio total de la partida a la mencionada cantidad de CUATROCIENTOS					
CINCUENTA Y SIETE					
EUROS con TRES CÉNTIMOS					
<b>2.08</b>	<b>u</b>	<b>ESTRUCTURA ASCENSOR EMH PREMIUM</b>			

# CUADRO DE DESCOMPUESTOS

## INSTALACIÓN DE UN ASCENSOR

CÓDIGO	CANTIDAD UD.	RESUMEN	PRECIO	SUBTOTAL	IMPORTE
207a1	1,000 u	Producción mecanica ascensor	3.515,00	3.515,00	
207a2	1,000 u	Transporte	301,00	301,00	
207a3	1,000 u	Mano de obra, montaje y remates	2.619,00	2.619,00	
207a4	1,000 u	Opcionales remates	2.004,00	2.004,00	
			<b>COSTE UNITARIO TOTAL.....</b>		<b>8.439,00</b>
Asciende el precio total de la partida a la mencionada cantidad de OCHO MIL					
CUATROCIENTOS TREINTA Y					
NUEVE EUROS					
<b>207a4</b>	<b>u</b>	<b>Opcionales remates</b>	Sin descomposición		
			<b>COSTE UNITARIO TOTAL.....</b>		<b>2.004,00</b>
Asciende el precio total de la partida a la mencionada cantidad de DOS MIL CUATRO					
EUROS					
<b>3.01</b>	<b>m<sup>2</sup></b>	<b>FÁBRICA LADRILLO 1/2 pie HUECO DOBLE</b>			
U01FJ095	1,000 m <sup>2</sup>	Mano obra fábrica hueco doble 1/2 pie	11,00	11,00	
U10DE020	42,000 ud	Ladrillo hueco doble 24x11x7	0,28	11,76	
A01JF006	0,018 m <sup>3</sup>	MORTERO CEMENTO M5	57,82	1,04	
%CI	0,238 %	Costes indirectos..(s/total)	7,00	1,67	
			<b>COSTE UNITARIO TOTAL.....</b>		<b>25,47</b>
Asciende el precio total de la partida a la mencionada cantidad de VEINTICINCO EUROS					
con CUARENTA Y					
SIETE CÉNTIMOS					
<b>3.02</b>	<b>m<sup>2</sup></b>	<b>TABIQUE PLADUR 98/400 (46) LM (13+13/46/13+13)</b>			
U01AA501	0,310 h	Cuadrilla A	27,85	8,63	
U10JA002	4,200 m <sup>2</sup>	Placa Pladur N-13 mm	2,20	9,24	
U10JA056	0,900 kg	Pasta para juntas s/n Pladur	1,00	0,90	
U10JA050	3,150 m	Cinta Juntas Placas Pladur	0,04	0,13	
U10JA132	3,500 m	Montante acero galv. 46mm	1,20	4,20	
U10JA110	0,950 m	Canal 48 mm	1,52	1,44	
U10JA196	3,000 ud	Tornillo PLADUR® MM 3,5 x 9,5	0,02	0,06	
U10JA052	0,150 m	Cinta guardavivos PLADUR® de pvc (30 m)	0,45	0,07	
U10JA192	42,000 ud	Tornillo PLADUR® PM 3,5 x 25	0,01	0,42	
U10JA082	0,950 m	Junta estanca PLADUR® 46 mm (30 m)	0,34	0,32	
%CI	0,254 %	Costes indirectos..(s/total)	7,00	1,78	
			<b>COSTE UNITARIO TOTAL.....</b>		<b>27,19</b>
Asciende el precio total de la partida a la mencionada cantidad de VEINTISIETE EUROS					
con DIECINUEVE					
CÉNTIMOS					
<b>3.03</b>	<b>ud</b>	<b>AYUDA ALB. INSTALACIONES ELECTRICA Y ASCENSOR</b>			
U01AA007	3,000 h	Oficial primera	16,00	48,00	
U01AA011	3,000 h	Peón suelto	15,00	45,00	
%CI	0,930 %	Costes indirectos..(s/total)	7,00	6,51	
			<b>COSTE UNITARIO TOTAL.....</b>		<b>99,51</b>
Asciende el precio total de la partida a la mencionada cantidad de NOVENTA Y NUEVE					
EUROS con					
CINCUENTA Y UN CÉNTIMOS					
<b>3.04</b>	<b>u</b>	<b>REPASOS DE ALBAÑILERIA Y REVESTIMIENTOS DESPUES DE LAS ROZAS Y PICADOS</b>			
U01AA007	3,000 h	Oficial primera	16,00	48,00	
U01AA011	3,000 h	Peón suelto	15,00	45,00	
%CI	0,930 %	Costes indirectos..(s/total)	7,00	6,51	
A01EA005	0,100 m <sup>3</sup>	PASTA DE YESO MANUAL CONTROLADO CONSTRUCCIÓN B1 (YG/L)	105,43	10,54	
A01EA035	0,050 m <sup>3</sup>	PASTA DE YESO MANUAL TERMINACIÓN MECAFINO C6 (YE/T)	245,66	12,28	
D35AC060	6,000 m <sup>2</sup>	PINTURA GOTELET PLASTIFICADA BLANCO	4,19	25,14	
			<b>COSTE UNITARIO TOTAL.....</b>		<b>147,47</b>
Asciende el precio total de la partida a la mencionada cantidad de CIENTO CUARENTA Y					
SIETE EUROS con					
CUARENTA Y SIETE CÉNTIMOS					
<b>3.05</b>	<b>u</b>	<b>PARTIDA ALZADA IMPREVISTOS OBRA</b>			
307.PD	1,000	Partida alzada de imprevistos de obra	450,00	450,00	
			<b>COSTE UNITARIO TOTAL.....</b>		<b>450,00</b>
Asciende el precio total de la partida a la mencionada cantidad de CUATROCIENTOS					
CINCUENTA EUROS					
<b>3.06</b>	<b>Ud</b>	<b>RECOLOCACIÓN DE VIDRIOS STADIP EN HUECO ESCALERA</b>			

# CUADRO DE DESCOMPUESTOS

## INSTALACIÓN DE UN ASCENSOR

CÓDIGO	CANTIDAD UD.	RESUMEN	PRECIO	SUBTOTAL	IMPORTE
mt21csy030a	5,250 m	Perfil compuesto de aluminio, lacado color blanco.	20,17	105,89	
mt21csy030g	5,250 m	Perfil superior de aluminio, lacado color blanco.	10,35	54,34	
mt21csy030m	4,375 m	Perfil de remate lateral de aluminio, lacado color blanco.	3,33	14,57	
mt21csy035c	20,000 m	Junta de acristalamiento de 4 mm de espesor, para pared fija de vidrio.	0,80	16,00	
mt21csy036a	4,375 Ud	Junta de unión entre hojas de vidrio, de policarbonato, para pared fija de vidrio.	14,15	61,91	
mo011	2,500 h	Oficial 1ª montador.	19,11	47,78	
mo080	2,500 h	Ayudante montador.	17,53	43,83	
%0200	3,443 %	Costes directos complementarios	2,00	6,89	
<b>COSTE UNITARIO TOTAL.....</b>					<b>351,21</b>
Asciende el precio total de la partida a la mencionada cantidad de TRESCIENTOS					
CINCUENTA Y UN EUROS					
con VEINTIÚN CÉNTIMOS					
<b>307.PD Partida alzada de imprevistos de obra</b>					
Sin descomposición					
<b>COSTE UNITARIO TOTAL.....</b>					<b>450,00</b>
Asciende el precio total de la partida a la mencionada cantidad de CUATROCIENTOS					
CINCUENTA EUROS					
<b>4.01</b>	<b>m<sup>2</sup></b>	<b>SOLADO TERRAZO CH/M PULIDO 40x40 cm CLASE 1/2</b>			
U01FS005	1,000 m <sup>2</sup>	Mano obra solado terrazo	6,50	6,50	
U01FS225	1,000 m	Mano obra rodapié terrazo	2,80	2,80	
U01AA011	0,200 h	Peón suelto	15,00	3,00	
U18DA020	1,040 m <sup>2</sup>	Baldosa terrazo 40x40 Ch/m c/pulido	10,80	11,23	
U18DJ005	1,150 m	Rodapié Terrazo Ch/media 7 cm	2,20	2,53	
A01JF206	0,025 m <sup>3</sup>	MORTERO CEMENTO M5 CON ARENA DE MIGA	64,97	1,62	
U04AA001	0,020 m <sup>3</sup>	Arena de río (0-5mm)	12,00	0,24	
U04CF006	0,010 ud	Cemento blanco BL-II/B-L 42,5 R UNE 80305 sacos 25 kg	5,70	0,06	
%CI	0,280 %	Costes indirectos..(s/total)	7,00	1,96	
<b>COSTE UNITARIO TOTAL.....</b>					<b>29,94</b>
Asciende el precio total de la partida a la mencionada cantidad de VEINTINUEVE EUROS					
con NOVENTA Y					
CUATRO CÉNTIMOS					
<b>4.02</b>	<b>m<sup>2</sup></b>	<b>SOLADO GRANITO NACIONAL CLASE 1/2</b>			
U01FS015	1,000 m <sup>2</sup>	Mano obra solado mármol	18,00	18,00	
U01AA011	0,200 h	Peón suelto	15,00	3,00	
U17AA003	1,020 m <sup>2</sup>	Granito nacional	46,32	47,25	
A01JF206	0,050 m <sup>3</sup>	MORTERO CEMENTO M5 CON ARENA DE MIGA	64,97	3,25	
U04AA001	0,020 m <sup>3</sup>	Arena de río (0-5mm)	12,00	0,24	
U04CF006	0,010 ud	Cemento blanco BL-II/B-L 42,5 R UNE 80305 sacos 25 kg	5,70	0,06	
%CI	0,718 %	Costes indirectos..(s/total)	7,00	5,03	
<b>COSTE UNITARIO TOTAL.....</b>					<b>76,83</b>
Asciende el precio total de la partida a la mencionada cantidad de SETENTA Y SEIS					
EUROS con OCHENTA Y					
TRES CÉNTIMOS					
<b>4.03</b>	<b>m<sup>2</sup></b>	<b>PINTURA PLÁSTICA BLANCO ROTO</b>			
U01FZ101	0,080 h	Oficial 1ª pintor	15,00	1,20	
U01FZ105	0,080 h	Ayudante pintor	11,50	0,92	
U36CA020	0,400 kg	Pintura plástica blanca mate Bruguer	3,90	1,56	
%CI0700	0,037 %	Costes indirectos..(s/total)	7,00	0,26	
<b>COSTE UNITARIO TOTAL.....</b>					<b>3,94</b>
Asciende el precio total de la partida a la mencionada cantidad de TRES EUROS con					
NOVENTA Y CUATRO					
CÉNTIMOS					
<b>4.04</b>	<b>m<sup>2</sup></b>	<b>ESMALTE MATE/SATINADO PARA INTERIOR</b>			
U01FZ101	0,200 h	Oficial 1ª pintor	15,00	3,00	
U01FZ105	0,200 h	Ayudante pintor	11,50	2,30	
U36EA101	0,077 L	Imprimación acrílica Rubbol BL Primer	15,31	1,18	
U36IC023	0,182 L	Esmalte mate/satinado interior Rubbol BL Magura	26,24	4,78	
%CI	0,113 %	Costes indirectos..(s/total)	7,00	0,79	
<b>COSTE UNITARIO TOTAL.....</b>					<b>12,05</b>
Asciende el precio total de la partida a la mencionada cantidad de DOCE EUROS con					
CINCO CÉNTIMOS					
<b>4.05</b>	<b>m</b>	<b>VIERTEAGUAS DE ALUMINIO</b>			
U01FX001	0,200 h	Oficial cerrajería	16,00	3,20	
U01FX003	0,400 h	Ayudante cerrajería	15,00	6,00	
U20MG520	1,000 m	Vierteaguas de aluminio desarrollo 30 cm, con goterón	13,50	13,50	

# CUADRO DE DESCOMPUESTOS

## INSTALACIÓN DE UN ASCENSOR

CÓDIGO	CANTIDAD UD.	RESUMEN	PRECIO	SUBTOTAL	IMPORTE
A01JF006	0,080 m <sup>3</sup>	MORTERO CEMENTO M5	57,82	4,63	
%CI	0,273 %	Costes indirectos..(s/total)	7,00	1,91	
			<b>COSTE UNITARIO TOTAL.....</b>		<b>29,24</b>
Asciende el precio total de la partida a la mencionada cantidad de VEINTINUEVE EUROS con VEINTICUATRO					
CÉNTIMOS					
<b>4.06</b>	<b>m</b>	<b>RODAPIE DE TERRAZO 7 cm</b>			
U01FS225	1,000 m	Mano obra rodapié terrazo	2,80	2,80	
U01AA011	0,050 h	Peón suelto	15,00	0,75	
U18DJ005	1,000 m	Rodapié Terrazo Ch/media 7 cm	2,20	2,20	
A01JF206	0,003 m <sup>3</sup>	MORTERO CEMENTO M5 CON ARENA DE MIGA	64,97	0,19	
%CI	0,059 %	Costes indirectos..(s/total)	7,00	0,41	
			<b>COSTE UNITARIO TOTAL.....</b>		<b>6,35</b>
Asciende el precio total de la partida a la mencionada cantidad de SEIS EUROS con TREINTA Y CINCO					
CÉNTIMOS					
<b>5.01</b>	<b>u</b>	<b>REFORMA CUADRO DE MANDO Y PROTECCIÓN</b>			
U01FY630	0,700 h	Oficial primera electricista	16,00	11,20	
U01FY635	0,700 h	Ayudante electricista	15,00	10,50	
U30IA015	1,000 ud	Diferencial 40A/2p/30mA	45,16	45,16	
U30IA035	1,000 ud	PIA 5-10-15-20-25 A (I+N)	16,91	16,91	
U30IA041	1,000 ud	PIA I+N 6-10-16-20-25A,S251NB AB	18,88	18,88	
			<b>COSTE UNITARIO TOTAL.....</b>		<b>102,65</b>
Asciende el precio total de la partida a la mencionada cantidad de CIENTO DOS EUROS con SESENTA Y					
CINCO CÉNTIMOS					
<b>5.02</b>	<b>m</b>	<b>CIRCUITO ELÉC. P. C. 3X1,5 (0,6/1Kv)</b>			
U01FY630	0,150 h	Oficial primera electricista	16,00	2,40	
U01FY635	0,150 h	Ayudante electricista	15,00	2,25	
U30JW121	1,000 m	Tubo PVC corrug. M 25/gp5	0,50	0,50	
U30JW900	0,700 ud	p.p. cajas, regletas y peq. material	0,42	0,29	
U30JA115	1,500 m	Conductor Rz1-K 0,6/1kV 2x1,5 (Cu)	0,99	1,49	
%CI	0,069 %	Costes indirectos..(s/total)	7,00	0,48	
			<b>COSTE UNITARIO TOTAL.....</b>		<b>7,41</b>
Asciende el precio total de la partida a la mencionada cantidad de SIETE EUROS con CUARENTA Y UN					
CÉNTIMOS					
<b>5.03</b>	<b>m</b>	<b>CIRCUITO ELÉC. P. C. 3X4 (0,6/1Kv)</b>			
U01FY630	0,100 h	Oficial primera electricista	16,00	1,60	
U01FY635	0,100 h	Ayudante electricista	15,00	1,50	
U30JW121	1,000 m	Tubo PVC corrug. M 25/gp5	0,50	0,50	
U30JW900	0,700 ud	p.p. cajas, regletas y peq. material	0,42	0,29	
U30JA120	1,500 m	Conductor Rz1-K 0,6/1kV 2x2,5 (Cu)	1,49	2,24	
%CI	0,061 %	Costes indirectos..(s/total)	7,00	0,43	
			<b>COSTE UNITARIO TOTAL.....</b>		<b>6,56</b>
Asciende el precio total de la partida a la mencionada cantidad de SEIS EUROS con CINCUENTA Y SEIS					
CÉNTIMOS					
<b>5.04</b>	<b>ud</b>	<b>PUNTO LUZ ACCIONADO POR DETECTOR</b>			
U01FY630	0,200 h	Oficial primera electricista	16,00	3,20	
U01FY635	0,200 h	Ayudante electricista	15,00	3,00	
U30JW120	8,000 m	Tubo PVC corrugado M 20/gp5	0,62	4,96	
U30JW900	1,000 ud	p.p. cajas, regletas y peq. material	0,42	0,42	
U30JW001	25,000 m	Conductor rígido 750V;1,5(Cu)	0,36	9,00	
U30NV382	1,000 ud	Portalámparas para obra	0,72	0,72	
U30KH001	1,000 ud	Pulsador JUNG-531 U	4,70	4,70	
U30KH005	1,000 ud	Tecla senc. marfil c/simb. JUNG-AS 591 L	3,05	3,05	
U30KA062	1,000 ud	Marco simple JUNG-AS 581	1,19	1,19	
%CI	0,302 %	Costes indirectos..(s/total)	7,00	2,11	
			<b>COSTE UNITARIO TOTAL.....</b>		<b>32,35</b>
Asciende el precio total de la partida a la mencionada cantidad de TREINTA Y DOS EUROS con TREINTA Y					
CINCO CÉNTIMOS					
<b>5.05</b>	<b>ud</b>	<b>RECOLOCACIÓN PUNTO LUZ PÚB. CONCU.</b>			

# CUADRO DE DESCOMPUESTOS

## INSTALACIÓN DE UN ASCENSOR

CÓDIGO	CANTIDAD UD.	RESUMEN	PRECIO	SUBTOTAL	IMPORTE
U01FY630	0,140 h	Oficial primera electricista	16,00	2,24	
U01FY635	0,140 h	Ayudante electricista	15,00	2,10	
U30JW120	3,000 m	Tubo PVC corrugado M 20/gp5	0,62	1,86	
U30ER115	6,000 m	Conductor ES07Z1-K 1,5(Cu)	1,37	8,22	
U30NV382	1,000 ud	Portalámparas para obra	0,72	0,72	
U30KA315	1,000 ud	Interruptor BJC-IRIS	3,50	3,50	
%CI	0,186 %	Costes indirectos..(s/total)	7,00	1,30	
				<b>COSTE UNITARIO TOTAL.....</b>	<b>19,94</b>
Asciende el precio total de la partida a la mencionada cantidad de DIECINUEVE EUROS					
con NOVENTA Y CUATRO CÉNTIMOS					
<b>5.06</b>	<b>ud</b>	<b>RECOLOCACIÓN BASE ENCHUFE "SCHUKO" PÚBLICA CONC.</b>			
U01FY630	0,250 h	Oficial primera electricista	16,00	4,00	
U01FY635	0,250 h	Ayudante electricista	15,00	3,75	
U30JWC131	6,000 m	Tubo curv. corr./forrado libre halógenos color gris D=20 mm	0,64	3,84	
U30JW900	1,000 ud	p.p. cajas, regletas y peq. material	0,42	0,42	
U30JW058	24,000 m	Conductor ES07Z1-K 2,5(Cu)	0,91	21,84	
U30OC315	1,000 ud	Base enchufe "Schuko" BJC-IRIS	21,36	21,36	
%CI	0,552 %	Costes indirectos..(s/total)	7,00	3,86	
				<b>COSTE UNITARIO TOTAL.....</b>	<b>59,07</b>
Asciende el precio total de la partida a la mencionada cantidad de CINCUENTA Y NUEVE EUROS con SIETE CÉNTIMOS					
<b>5.07</b>	<b>Ud</b>	<b>DOWNLIGHT LED DE 20W CON DETECTOR</b>			
mt34est005	1,000 Ud	Downligh emp 20W , con lámpara LED no reemplazable de 12 W, y detector	30,00	30,00	
mo003	0,200 h	Oficial 1ª electricista.	19,42	3,88	
mo102	0,200 h	Ayudante electricista.	17,86	3,57	
%0200	0,375 %	Costes directos complementarios	2,00	0,75	
				<b>COSTE UNITARIO TOTAL.....</b>	<b>38,20</b>
Asciende el precio total de la partida a la mencionada cantidad de TREINTA Y OCHO EUROS con VEINTE CÉNTIMOS					
<b>5.08</b>	<b>ud</b>	<b>EMERGENCIA DAISALUX HYDRA LD N2 100 LÚMENES LED</b>			
U01FY630	0,200 h	Oficial primera electricista	16,00	3,20	
U01FY635	0,150 h	Ayudante electricista	15,00	2,25	
U30JWC101	8,000 m	Tubo curvable corrugado color negro D=20 mm para empotrar	0,18	1,44	
U30JW001	18,000 m	Conductor rígido 750V;1,5(Cu)	0,36	6,48	
U30QA205	1,000 ud	Bloque autónomo emerg. DAISALUX HYDRA LD N2 lámpara LED	50,18	50,18	
U31AO050	1,000 ud	Cjto. etiquetas y peq. material	3,18	3,18	
%CI	0,667 %	Costes indirectos..(s/total)	7,00	4,67	
				<b>COSTE UNITARIO TOTAL.....</b>	<b>71,40</b>
Asciende el precio total de la partida a la mencionada cantidad de SETENTA Y UN EUROS con CUARENTA CÉNTIMOS					
<b>5.09</b>	<b>u</b>	<b>REDACCIÓN DE BOLETÍN Y GESTIÓN</b>			
fuhg	1,000	P.A. boletin, gestion y tasas	90,00	90,00	
				<b>COSTE UNITARIO TOTAL.....</b>	<b>90,00</b>
Asciende el precio total de la partida a la mencionada cantidad de NOVENTA EUROS con TRECE CÉNTIMOS					
<b>5.10</b>	<b>ud</b>	<b>EXTINTOR POLVO ABC 6 kg EF 21A-113B</b>			
U01AA011	0,300 h	Peón suelto	15,00	4,50	
U35AA006	1,000 ud	Extintor polvo ABC 6 kg	33,00	33,00	
%CI	0,375 %	Costes indirectos..(s/total)	7,00	2,63	
				<b>COSTE UNITARIO TOTAL.....</b>	<b>40,13</b>
Asciende el precio total de la partida a la mencionada cantidad de CUARENTA EUROS con SESENTA Y DOS CÉNTIMOS					
<b>5.11</b>	<b>ud</b>	<b>SEÑAL LUMINISCENTE EXTINCIÓN INCENDIOS</b>			
U01AA009	0,150 h	Ayudante	17,36	2,60	
U35MA005	1,000 ud	Placa señaliz.plástic.297x210	12,00	12,00	
%CI	0,146 %	Costes indirectos..(s/total)	7,00	1,02	
				<b>COSTE UNITARIO TOTAL.....</b>	<b>15,62</b>
Asciende el precio total de la partida a la mencionada cantidad de QUINCE EUROS con SESENTA Y DOS CÉNTIMOS					



# CUADRO DE DESCOMPUESTOS

## INSTALACIÓN DE UN ASCENSOR

CÓDIGO	CANTIDAD	UD.	RESUMEN	PRECIO	SUBTOTAL	IMPORTE
<b>5.12</b>						
CÉNTIMOS						
<b>SEÑAL LUMINISCENTE EVACUACIÓN</b>						
U01AA009	0,150	h	Ayudante	17,36	2,60	
U35MC005	1,000	ud	Pla.salida emer.297x148	10,00	10,00	
%CI	0,126	%	Costes indirectos..(s/total)	7,00	0,88	
<b>COSTE UNITARIO TOTAL.....</b>						<b>13,48</b>
Asciende el precio total de la partida a la mencionada cantidad de TRECE EUROS con						
<b>CUARENTA Y OCHO</b>						
CÉNTIMOS						
<b>7.01. Ascensor para personas. 2 paradas 450 kg</b>						
mt39aec015h	1,000	Ud	Cabina con acabados de calidad media, de 1000 mm de anchura, 1250 mm de profundidad y 2200 mm de altura, con alumbrado eléctrico	3.700,00	3.700,00	
mt39aea010e	1,000	Ud	Amortiguadores de foso y contrapesos para ascensor eléctrico de pasajeros de 450 kg de carga nominal, con capacidad para 6 perso	629,04	629,04	
mt39aab010d	2,000	Ud	Botonera de piso con acabados de calidad media, para ascensor de pasajeros con maniobra universal simple.	15,04	30,08	
mt39aab020d	1,000	Ud	Botonera de cabina para ascensor de pasajeros con acabados de calidad media y maniobra universal simple.	79,16	79,16	
mt39aeg110c	1,000	Ud	Grupo tractor para ascensor eléctrico de pasajeros, sin cuarto de máquinas (frecuencia variable), de 450 kg de carga nominal, co	4.134,72	4.134,72	
mt39ael010e	1,000	Ud	Limitador de velocidad y paracaídas para ascensor eléctrico de pasajeros de 450 kg de carga nominal, con capacidad para 6 person	880,38	880,38	
mt39aem110c	1,000	Ud	Cuadro de maniobra, interruptor y diferenciales de acometida eléctrica, formando un único conjunto (pack), para ascensor eléctri	1.821,75	1.821,75	
mt39aap010e	2,000	Ud	Puerta de ascensor de pasajeros de acceso a piso, con apertura automática, de acero con imprimación para pintar, de 800x2000 mm.	323,95	647,90	
mt39aer110b	1,000	Ud	Recorrido de guías y cables de tracción para ascensor eléctrico de pasajeros sin cuarto de máquinas (frecuencia variable), de 45	2.127,09	2.127,09	
mt39aes010b	2,000	Ud	Selector de paradas para ascensor eléctrico de pasajeros, 1 m/s de velocidad.	63,61	127,22	
mt39www010	2,000	Ud	Lámpara de 40 W, incluso mecanismos de fijación y portalámparas.	4,14	8,28	
mt39www011	1,000	Ud	Gancho adosado al techo, capaz de soportar suspendido el mecanismo tractor.	41,44	41,44	
mt39www030	1,000	Ud	Instalación de línea telefónica en cabina de ascensor.	124,05	124,05	
mo016	60,000	h	Oficial 1ª instalador de aparatos elevadores.	20,48	1.228,80	
mo085	60,000	h	Ayudante instalador de aparatos elevadores.	18,88	1.132,80	
%0200	167,127	%	Costes directos complementarios	2,00	334,25	
<b>COSTE UNITARIO TOTAL.....</b>						<b>17.046,96</b>
Asciende el precio total de la partida a la mencionada cantidad de DIECISIETE MIL						
<b>CUARENTA Y SEIS</b>						
EUROS con NOVENTA Y SEIS CÉNTIMOS						
<b>8.01 SEGURIDAD Y SALUD</b>						
fjrty	1,000	ud	P.A. del global de la seguridad y salud en la obra	550,00	550,00	
<b>COSTE UNITARIO TOTAL.....</b>						<b>550,00</b>
Asciende el precio total de la partida a la mencionada cantidad de QUINIENTOS						
<b>CINCUENTA EUROS</b>						
EUROS con VEINTINUEVE CÉNTIMOS						
<b>9.01 GESTION DE RESIDUOS</b>						
uik	1,000	ud	P.A getion global de residuos en obra	398,29	398,29	
<b>COSTE UNITARIO TOTAL.....</b>						<b>398,29</b>
Asciende el precio total de la partida a la mencionada cantidad de TRESCIENTOS						
<b>NOVENTA Y OCHO</b>						
EUROS con VEINTINUEVE CÉNTIMOS						
<b>A01EA005 PASTA DE YESO MANUAL CONTROLADO CONSTRUCCIÓN B1 (YG/L)</b>						
U01AA011	2,000	h	Peón suelto	15,00	30,00	
U04GA010	0,850	t	Yeso manual grueso fraguado controlado B1 (YG-L) en sacos	87,64	74,49	
U04PY001	0,600	m³	Agua	1,56	0,94	
<b>COSTE UNITARIO TOTAL.....</b>						<b>105,43</b>
Asciende el precio total de la partida a la mencionada cantidad de CIENTO CINCO						
<b>EUROS con CUARENTA Y</b>						
TRES CÉNTIMOS						
<b>A01EA035 PASTA DE YESO MANUAL TERMINACIÓN MECAFINO C6 (YE/T)</b>						
U01AA011	2,000	h	Peón suelto	15,00	30,00	
U04GA066	0,810	t	Yeso manual de terminación MECAFINO C6 (YE/T) sacos	265,00	214,65	
U04PY001	0,650	m³	Agua	1,56	1,01	
<b>COSTE UNITARIO TOTAL.....</b>						<b>245,66</b>

# CUADRO DE DESCOMPUESTOS

## INSTALACIÓN DE UN ASCENSOR

CÓDIGO	CANTIDAD	UD.	RESUMEN	PRECIO	SUBTOTAL	IMPORTE
Asciende el precio total de la partida a la mencionada cantidad de DOSCIENTOS						
CUARENTA Y CINCO						
EUROS con SESENTA Y SEIS CÉNTIMOS						
<b>D01YA012</b>	<b>m<sup>3</sup></b>		<b>CARGA ESCOMBR. MAN. S/CONTENED.</b>			
U01AA011	0,800	h	Peón suelto	15,00		12,00
%CI	0,120	%	Costes indirectos..(s/total)	7,00		0,84
<b>COSTE UNITARIO TOTAL.....</b>						<b>12,84</b>
Asciende el precio total de la partida a la mencionada cantidad de DOCE EUROS con						
OCHENTA Y CUATRO						
CÉNTIMOS						
<b>D01YJ010</b>	<b>m<sup>3</sup></b>		<b>TRANSP. ESCOMBRO A VERTED. &lt;10 Km</b>			
A03FB010	0,080	h	CAMIÓN BASCULANTE 10 Tn.	52,18		4,17
%CI	0,042	%	Costes indirectos..(s/total)	7,00		0,29
<b>COSTE UNITARIO TOTAL.....</b>						<b>4,46</b>
Asciende el precio total de la partida a la mencionada cantidad de CUATRO EUROS con						
CUARENTA Y SEIS						
CÉNTIMOS						
<b>D04AA201</b>	<b>kg</b>		<b>ACERO CORRUGADO B 500-S</b>			
U01FA201	0,007	h	Oficial 1ª ferralla	16,00		0,11
U01FA204	0,007	h	Ayudante ferralla	15,00		0,11
U06AA001	0,005	kg	Alambre atar 1,3 mm	1,48		0,01
U06GG001	1,050	kg	Acero corrugado B 500-S	0,90		0,95
%CI	0,012	%	Costes indirectos..(s/total)	7,00		0,08
<b>COSTE UNITARIO TOTAL.....</b>						<b>1,26</b>
Asciende el precio total de la partida a la mencionada cantidad de UN EUROS con						
VEINTISÉIS CÉNTIMOS						
<b>D04CS001</b>	<b>m<sup>2</sup></b>		<b>ENCOFRADO MADERA LOSAS CIMENTACIÓN</b>			
U01FA103	0,250	h	Oficial 1ª encofrador	16,00		4,00
U01FA105	0,250	h	Ayudante encofrador	15,00		3,75
U07AI001	0,005	m <sup>3</sup>	Madera pino encofrar 26 mm	145,66		0,73
U06AA001	0,008	kg	Alambre atar 1,3 mm	1,48		0,01
U06DA010	0,040	kg	Tornillería y escuadras	2,50		0,10
%CI	0,086	%	Costes indirectos..(s/total)	7,00		0,60
<b>COSTE UNITARIO TOTAL.....</b>						<b>9,19</b>
Asciende el precio total de la partida a la mencionada cantidad de NUEVE EUROS con						
DIECINUEVE						
CÉNTIMOS						
<b>D04CX601</b>	<b>m<sup>2</sup></b>		<b>ENCOF. METÁLICO EN MUROS 1 C</b>			
U01FA103	0,300	h	Oficial 1ª encofrador	16,00		4,80
U01FA105	0,300	h	Ayudante encofrador	15,00		4,50
U06XK110	1,100	m <sup>2</sup>	Encofrado panel met. 5/10 m <sup>2</sup> .	2,00		2,20
U07AI001	0,005	m <sup>3</sup>	Madera pino encofrar 26 mm	145,66		0,73
U06AA001	0,150	kg	Alambre atar 1,3 mm	1,48		0,22
U06DA010	0,010	kg	Tornillería y escuadras	2,50		0,03
U04PQ001	0,080	L	Sika Desencofrante LN	1,84		0,15
<b>COSTE UNITARIO TOTAL.....</b>						<b>12,63</b>
Asciende el precio total de la partida a la mencionada cantidad de DOCE EUROS con						
SESENTA Y TRES						
CÉNTIMOS						
<b>D04CX701</b>	<b>m<sup>2</sup></b>		<b>ENCOFRADO METÁLICO EN MUROS 2 C</b>			
U01FA103	0,300	h	Oficial 1ª encofrador	16,00		4,80
U01FA105	0,300	h	Ayudante encofrador	15,00		4,50
U06XK110	2,200	m <sup>2</sup>	Encofrado panel met. 5/10 m <sup>2</sup> .	2,00		4,40
U07AI001	0,010	m <sup>3</sup>	Madera pino encofrar 26 mm	145,66		1,46
U06AA001	0,300	kg	Alambre atar 1,3 mm	1,48		0,44
U06DA010	0,020	kg	Tornillería y escuadras	2,50		0,05
U04PQ001	0,160	L	Sika Desencofrante LN	1,84		0,29
%CI	0,159	%	Costes indirectos..(s/total)	7,00		1,11
<b>COSTE UNITARIO TOTAL.....</b>						<b>17,05</b>
Asciende el precio total de la partida a la mencionada cantidad de DIECISIETE EUROS						
con CINCO						
CÉNTIMOS						
<b>D04GX004</b>	<b>m<sup>3</sup></b>		<b>HOR. HA-25/P/20/IIa MUROS V. M. CEN.</b>			
U01AA011	1,400	h	Peón suelto	15,00		21,00

# CUADRO DE DESCOMPUESTOS

## INSTALACIÓN DE UN ASCENSOR

CÓDIGO	CANTIDAD UD.	RESUMEN	PRECIO	SUBTOTAL	IMPORTE
A02FA723	1,000 m <sup>3</sup>	HORM. HA-25/P/20/ IIa CENTRAL	55,00	55,00	
%CI	0,760 %	Costes indirectos..(s/total)	7,00	5,32	
			<b>COSTE UNITARIO TOTAL.....</b>		<b>81,32</b>
Asciende el precio total de la partida a la mencionada cantidad de OCHENTA Y UN					
EUROS con TREINTA Y					
DOS CÉNTIMOS					
<b>D05AC070</b>	<b>m<sup>2</sup></b>	<b>ENCOF. ZUNCHOS CON MADERA 8 POSTURAS</b>			
U01AA501	0,300 h	Cuadrilla A	27,85	8,36	
U07GA005	1,000 m <sup>2</sup>	Tablero encofrar 25 mm 4 puestas	7,10	7,10	
U07AI001	0,015 m <sup>3</sup>	Madera pino encofrar 26 mm	145,66	2,18	
U06AA001	0,050 kg	Alambre atar 1,3 mm	1,48	0,07	
U06DA010	0,060 kg	Tornillería y escuadras	2,50	0,15	
%CI	0,179 %	Costes indirectos..(s/total)	7,00	1,25	
			<b>COSTE UNITARIO TOTAL.....</b>		<b>19,11</b>
Asciende el precio total de la partida a la mencionada cantidad de DIECINUEVE EUROS					
con ONCE					
CÉNTIMOS					
<b>D05AK110</b>	<b>m<sup>3</sup></b>	<b>HA-25/P/20/XC1 ZUNCHO</b>			
U01AA007	0,400 h	Oficial primera	16,00	6,40	
U01AA011	0,400 h	Peón suelto	15,00	6,00	
A03KB010	0,300 h	PLUMA GRÚA DE 30 m	7,82	2,35	
A02FA723	1,000 m <sup>3</sup>	HORM. HA-25/P/20/ IIa CENTRAL	55,00	55,00	
%CI	0,698 %	Costes indirectos..(s/total)	7,00	4,89	
			<b>COSTE UNITARIO TOTAL.....</b>		<b>74,64</b>
Asciende el precio total de la partida a la mencionada cantidad de SETENTA Y CUATRO					
EUROS con					
SESENTA Y CUATRO CÉNTIMOS					
<b>D35AC060</b>	<b>m<sup>2</sup></b>	<b>PINTURA GOTELET PLASTIFICADA BLANCO</b>			
U01FZ101	0,080 h	Oficial 1ª pintor	15,00	1,20	
U01FZ105	0,080 h	Ayudante pintor	11,50	0,92	
U36CE001	1,100 kg	Pasta de temple liso blanco	0,22	0,24	
U36CA020	0,400 kg	Pintura plástica blanca mate Bruguer	3,90	1,56	
%CI	0,039 %	Costes indirectos..(s/total)	7,00	0,27	
			<b>COSTE UNITARIO TOTAL.....</b>		<b>4,19</b>
Asciende el precio total de la partida a la mencionada cantidad de CUATRO EUROS con					
DIECINUEVE					
CÉNTIMOS					
<b>U01AA015</b>	<b>h</b>	<b>Maquinista o conductor</b>			
			Sin descomposición		
			<b>COSTE UNITARIO TOTAL.....</b>		<b>10,00</b>
Asciende el precio total de la partida a la mencionada cantidad de DIEZ EUROS					
<b>U02SW001</b>	<b>L</b>	<b>Gasóleo A</b>			
			Sin descomposición		
			<b>COSTE UNITARIO TOTAL.....</b>		<b>1,00</b>
Asciende el precio total de la partida a la mencionada cantidad de UN EUROS					
<b>U02SW005</b>	<b>ud</b>	<b>Kilowatio</b>			
			Sin descomposición		
			<b>COSTE UNITARIO TOTAL.....</b>		<b>0,15</b>
Asciende el precio total de la partida a la mencionada cantidad de CERO EUROS con					
QUINCE CÉNTIMOS					
<b>U04GA066</b>	<b>t</b>	<b>Yeso manual de terminación MECAFINO C6 (YE/T) sacos</b>			
			Sin descomposición		
			<b>COSTE UNITARIO TOTAL.....</b>		<b>265,00</b>
Asciende el precio total de la partida a la mencionada cantidad de DOSCIENTOS					
SESENTA Y CINCO EUROS					
<b>U06XK110</b>	<b>m<sup>2</sup></b>	<b>Encofrado panel met. 5/10 m<sup>2</sup>.</b>			
			Sin descomposición		
			<b>COSTE UNITARIO TOTAL.....</b>		<b>2,00</b>
Asciende el precio total de la partida a la mencionada cantidad de DOS EUROS					
<b>U06XQ001</b>	<b>ud</b>	<b>Puntal telescópico 3 m</b>			
			Sin descomposición		
			<b>COSTE UNITARIO TOTAL.....</b>		<b>12,50</b>
Asciende el precio total de la partida a la mencionada cantidad de DOCE EUROS con					
CINCUESTA					
CÉNTIMOS					
<b>U10JA052</b>	<b>m</b>	<b>Cinta guardavivos PLADUR® de pvc (30 m)</b>			

# CUADRO DE DESCOMPUESTOS

## INSTALACIÓN DE UN ASCENSOR

CÓDIGO	CANTIDAD UD.	RESUMEN	PRECIO	SUBTOTAL	IMPORTE
			Sin descomposición		
			<b>COSTE UNITARIO TOTAL.....</b>		<b>0,45</b>
CUARENTA Y CINCO		Asciende el precio total de la partida a la mencionada cantidad de CERO EUROS con			
		CÉNTIMOS			
U10JA192	ud	Tornillo PLADUR® PM 3,5 x 25	Sin descomposición		
			<b>COSTE UNITARIO TOTAL.....</b>		<b>0,01</b>
		Asciende el precio total de la partida a la mencionada cantidad de CERO EUROS con UN			
CÉNTIMOS					
U10JA196	ud	Tornillo PLADUR® MM 3,5 x 9,5	Sin descomposición		
			<b>COSTE UNITARIO TOTAL.....</b>		<b>0,02</b>
		Asciende el precio total de la partida a la mencionada cantidad de CERO EUROS con			
DOS CÉNTIMOS					
U20MG520	m	Vierteaguas de aluminio desarrollo 30 cm, con goterón	Sin descomposición		
			<b>COSTE UNITARIO TOTAL.....</b>		<b>13,50</b>
		Asciende el precio total de la partida a la mencionada cantidad de TRECE EUROS con			
CINCUENTA					
		CÉNTIMOS			
U30JWC101	m	Tubo curvable corrugado color negro D=20 mm para empotrar	Sin descomposición		
			<b>COSTE UNITARIO TOTAL.....</b>		<b>0,18</b>
		Asciende el precio total de la partida a la mencionada cantidad de CERO EUROS con			
DIECIOCHO CÉNTIMOS					
U30JWC131	m	Tubo curv. corr./fornado libre halógenos color gris D=20 mm	Sin descomposición		
			<b>COSTE UNITARIO TOTAL.....</b>		<b>0,64</b>
		Asciende el precio total de la partida a la mencionada cantidad de CERO EUROS con			
SESENTA Y CUATRO					
		CÉNTIMOS			
fuhg		P.A. boletin, gestion y tasas	Sin descomposición		
			<b>COSTE UNITARIO TOTAL.....</b>		<b>90,00</b>
		Asciende el precio total de la partida a la mencionada cantidad de NOVENTA EUROS			
fyrty		P.A. del global de la seguridad y slaud en la obra	Sin descomposición		
			<b>COSTE UNITARIO TOTAL.....</b>		<b>550,00</b>
		Asciende el precio total de la partida a la mencionada cantidad de QUINIENTOS			
CINCUENTA EUROS					
mo110	u	Carga y transporte	Sin descomposición		
			<b>COSTE UNITARIO TOTAL.....</b>		<b>2,00</b>
		Asciende el precio total de la partida a la mencionada cantidad de DOS EUROS			
uik		P.A getion global de residuos en obra	Sin descomposición		
			<b>COSTE UNITARIO TOTAL.....</b>		<b>398,29</b>
		Asciende el precio total de la partida a la mencionada cantidad de TRESCIENTOS			
NOVENTA Y OCHO					
		EUROS con VEINTINUEVE CÉNTIMOS			

# PRESUPUESTO Y MEDICIONES

## INSTALACIÓN DE UN ASCENSOR

CÓDIGO

RESUMEN

UDS LONGITUD ANCHURA ALTURA

CANTIDAD

PRECIO

IMPORTE

## PRESUPUESTO Y MEDICIONES

CÓDIGO	RESUMEN	UDS	LONGITUD	ANCHURA	ALTURA	CANTIDAD	PRECIO	IMPORTE
<b>C01</b>	<b>ACTUACIONES PREVIAS Y ESTRUCTURA</b>							
1.01	<b>m<sup>2</sup> LEVANTADO BARANDILLAS</b> m <sup>2</sup> . Levantado de barandilla de madera, escalera ó similar, por medios manuales, i/traslado y apilado de material válido en el lugar de acopio, retirada de escombros a pie de carga, carga y transporte a RCDS y p.p. de costes indirectos, según NTE/ADD-18.							
	Barandilla de madera	1				4,17		
							4,17	
							9,85	41,07
1.02	<b>m<sup>2</sup> DESMONTAJE DE FIJOS DE VIDRIO LAMINAR</b> Desmontaje con medios manuales de tabiques fijos de vidrio laminar de seguridad compuesto por dos lunas de 4 mm de espesor unidas mediante una lámina de butiral de polivinilo, fijados sobre perfiles, acuñado mediante calzos de apoyo perimetrales y laterales, y sellado con silicona, incluso perfiles de sujeción. Incluso p/p de limpieza de silicona en la carpintería, acopio, retirada y carga manual del material y transporte a taller-cristalería para preparar el vidrio para recolocación posterior. Incluye: Desmontaje de los elementos. Retirada y acopio del material desmontado. Limpieza de los restos de obra. Carga del material desmontado sobre camión o contenedor. Criterio de medición de proyecto: Superficie medida según documentación gráfica de Proyecto. Criterio de medición de obra: Se medirá la superficie realmente desmontada según especificaciones de Proyecto.							
	Vidrio laminado escalera	1	4,22			2,90	12,24	
	lateral	1	0,60			2,90	1,74	
							13,98	14,87
								207,88
1.03	<b>m CORTE PAVIMENTO INTERIOR</b> Corte de pavimento de cualquier tipo, mediante máquina cortadora de pavimento, carga manual sobre camión o contenedor y transporte a RCDS. Incluye: Replanteo de las zonas a cortar. Corte del pavimento. Limpieza de los restos de obra. Carga manual de escombros sobre camión o contenedor. Criterio de medición de proyecto: Longitud medida según documentación gráfica de Proyecto. Criterio de medición de obra: Se medirá la longitud realmente ejecutada según especificaciones de Proyecto.							
	Corte planta baja ascensor	2	2,19				4,38	
		2	2,13				4,26	
	Corte planta 1º ascensor	2	1,08				2,16	
		1	1,97				1,97	
							12,77	2,87
								36,65
1.04	<b>m<sup>2</sup> LEVANTADO SOLADO TERRAZO A MANO</b> m <sup>2</sup> . Levantado de solado de baldosa hidráulica o terrazo, por medios manuales, i/retirada de escombros a pie de carga, carga y transporte a RCDS y p.p. de costes indirectos, según NTE/ADD-10.							
	Suelo planta baja	1	2,19	1,88			4,12	
	Suelo planta 1º	1	1,21	2,05			2,48	
	zona suelo tabique secretaria	1	4,13	0,40			1,65	
	suelo zona barandilla de madera	1	0,65	0,40			0,26	
		1	1,94	0,40			0,78	

# PRESUPUESTO Y MEDICIONES

## INSTALACIÓN DE UN ASCENSOR

CÓDIGO	RESUMEN	UDS	LONGITUD	ANCHURA	ALTURA	CANTIDAD	PRECIO	IMPORTE
1.05	<p><b>m<sup>2</sup> DEM. ENTREVIGADO FORJ. HORMIGÓN C/COMPRESOR</b>                      m<sup>2</sup>. Demolición, por medio de martillo compresor de 2.000 L/min, de entrevigado formado por bovedilla cerámica ó de hormigón, mallazo y capa de compresión de hormigón, i/apeo previo, protección de zonas afectadas, corte de armadura con cizalladora, retirada de escombros a pie de carga, carga y transporte a RCDS y p.p. de costes indirectos, según NTE/ADD.</p> <p>Huecos entrada a apeo de sanitario                      Huevo de entrada a palomeros</p>	1 1	0,60 0,60	1,10 1,10	0,66 0,66	9,29 9,11	84,63	
1.06	<p><b>m<sup>2</sup> APEO DE ESTRUCTURA CON MADERA</b>                      m<sup>2</sup>. Apeo de estructura con sopandas, puntales y durmientes de madera, hasta una altura de 3 m, i/replanteo y p.p. de costes indirectos.</p> <p>Area alrededor del foso                      a deducir foso</p>	1 -1	9,82 4,55		9,82 -4,55	1,32 24,54	32,39	
1.07	<p><b>m<sup>2</sup> APEO ESTRUCT. C/PUNTALES METÁLICOS</b>                      m<sup>2</sup>. Apeo de estructura mediante sopandas y durmientes de madera y puntales metálicos, hasta una altura máxima de 3 m, i/replanteo y p.p. de costes indirectos.</p> <p>Apeo plantas</p>	2	6,00		12,00	5,27 2,70	14,23	
1.08	<p><b>m CARGADERO HORMIGÓN 19 cm</b>                      m. Cargadero autorresistente de hormigón pretensado de 19 cm de alto, recibido con mortero de cemento y arena de río M5.</p> <p>Cargaderos palomeros</p>	3	2,40		7,20	12,00 3,99	47,88	
1.09	<p><b>m CORTE DE PAREDES CON RADIAL</b>                      Corte de paredes con amoladora equipada con disco de corte de diamante, hasta alcanzar un ancho y profundidad aproximados de 40 mm.                      Incluye: Corte y preparación.                      Criterio de medición de proyecto: Longitud medida según documentación gráfica de Proyecto.                      Criterio de medición de obra: Se medirá la longitud realmente ejecutada según especificaciones de Proyecto.</p> <p>Palomeros                      Paredes secretaría</p>	3 3 2	2,18 2,77 2,90		6,54 8,31 5,80	7,20 16,63	119,74	
1.10	<p><b>m<sup>2</sup> DEMOLICIÓN TABIQUE HASTA 12 cm DE ESPESOR</b>                      m<sup>2</sup>. Demolición, por medios manuales, de fábrica de L.h.D., i/alicatado ó revestimiento similar de una de sus caras y morteros en la otra, hasta un espesor total de 12 cm, retirada de escombros a pie de carga, medios auxiliares de obra y p.p. de costes indirectos, según NTE/ADD-9.</p> <p>Palomeros                      Tabique secre</p>	3 1 2	4,57 4,30 0,20		13,71 12,47 1,16	20,65 2,39	49,35	
1.11	<p><b>m<sup>2</sup> DEM. FORJ. HORMIGÓN-BÓVEDILLA C/COMPRESOR</b>                      m<sup>2</sup>. Demolición de forjado de vigueta de hormigón armado o pretensado y bovedilla prefabricada, con martillo compresor de 2000 L/min, i/cortes</p>					27,34 9,16	250,43	

# PRESUPUESTO Y MEDICIONES

## INSTALACIÓN DE UN ASCENSOR

CÓDIGO	RESUMEN	UDS	LONGITUD	ANCHURA	ALTURA	CANTIDAD	PRECIO	IMPORTE
	de forjado, retirada de escombros a pie de carga, carga y transporte a RCDS y p.p. de costes indirectos, según NTE/ADD-11.							
	Forjado sanitario	1	4,66			4,66		
	Planta 1	1	1,20	2,05		2,46		
	Planta Cubierta	1	4,26			4,26		
						11,38	19,37	220,43
1.12	<b>m<sup>3</sup> EXC. MANUAL POZOS TERRENO DURO</b> m <sup>3</sup> . Excavación, por medios manuales, de terreno de consistencia dura, en apertura de pozos, con extracción de tierras a los bordes, carga y transporte a RCDS i/p.p. de costes indirectos.							
	Foso	1	2,13	2,19	0,75	3,50		
						3,50	73,73	258,06
1.13	<b>u PARTIDA ALZADA DESCONEXIONES PROVISIONALES INSTALACIONES</b> Ud de partida alzada de desmontaje de instalaciones de electricidad e iluminación afectadas por las demoliciones, dejando las zonas protegidas hasta posterior conexión.							
		1				1,00		
						1,00	17,03	17,03
	<b>TOTAL C01 .....</b>							<b>1.379,77</b>

# PRESUPUESTO Y MEDICIONES

## INSTALACIÓN DE UN ASCENSOR

CÓDIGO	RESUMEN	UDS	LONGITUD	ANCHURA	ALTURA	CANTIDAD	PRECIO	IMPORTE
<b>C02.</b>	<b>ESTRUCTURA</b>							
2.01	<p>m<sup>2</sup> IMP. MUROS LÁM. PVC NOVANOL 1,2 mm</p> <p>m<sup>2</sup>. Impermeabilización por el exterior de muros de sótano, sin andamios, con lámina flexible de PVC de color negro y 1,2 mm de espesor, NOVANOL 1,2mm, según UNE 53-358-84, adherida al soporte y soldada entre sí, i/p.p. de adhesivos y sellantes. Según CTE/DB-HS 1.</p> <p>Formación de vaso de ascensor</p> <p>Foso de ascensor laterales y solapes</p> <p>base foso</p>	2	2,13		1,30	5,54		
		2	2,19		1,30	5,69		
		1	2,13	2,19		4,66		
						15,89	18,34	291,42
2.02	<p>m<sup>3</sup> HORMIGÓN LIMP. HL-150/P/20 VERTIDO MANUAL</p> <p>m<sup>3</sup>. Hormigón en masa HL-150/P/20 de dosificación 150 kg/m<sup>3</sup>, con tamaño máximo del árido de 20 mm elaborado en central para un desplazamiento máximo a la obra de 10 km para limpieza y nivelado de fondos de cimentación, incluso vertido por medios manuales, vibrado y colocación. El espesor mínimo será de 10 cm, según CTE/DB-SE-C y Código Estructural 2021.</p> <p>base</p>	1	2,13	2,19	0,10	0,47		
						0,47	84,27	39,61
2.03	<p>m<sup>3</sup> HORMIGÓN ARM. HA-25/P/40/ XC3 LOSAS CIM. V. M. E.</p> <p>m<sup>3</sup>. Hormigón armado HA-25/P/40/ XC3 N/mm<sup>2</sup>, con tamaño máximo del árido de 40 mm, elaborado en central para un desplazamiento máximo a la obra de 10 km en relleno de losas de cimentación, incluso armadura B-500 S (cuantía según planos), encofrado y desencofrado, vertido por medios manuales, vibrado y colocado. Según CTE/DB-SE-C y Código Estructural 2021.</p> <p>Base</p>	1	2,13	2,19	0,30	1,40		
						1,40	234,07	327,70
2.04	<p>m<sup>3</sup> h. A. HA-25/P/20/IIa MUR. 1C. ENC. MET.</p> <p>m<sup>3</sup>. Hormigón armado HA-25/P/20/ XC2 ó XC4 N/mm<sup>2</sup>, con tamaño máximo del árido de 20 mm, elaborado en central en rellenos de muros, incluso armadura B-500 S (cuantía según planos), encofrado y desencofrado con panel metálico a una cara, vertido por medios manuales, vibrado y colocado. Según CTE/DB-SE-C y Código Estructural 2021</p> <p>Muros</p>	2	2,12	0,25	0,35	0,37		
		2	1,68	0,25	0,35	0,29		
						0,66	228,66	150,92
2.05	<p>m<sup>3</sup> HORM. ARM. HA-25 MUROS a 2 caras e= 25 cm</p> <p>m<sup>3</sup>. Hormigón armado HA-25/P/20/ XC2 ó XC4 N/mm<sup>2</sup>, con tamaño máximo del árido de 20 mm, elaborado en central para un desplazamiento máximo a la obra de 10 km en relleno de muros, incluso armadura B-500 S (cuantía según planos), con refuerzos en las esquinas, encofrado y desencofrado con paneles metálicos a dos caras, i/ aplicación de desencofrante, vertido con la grúa de la obra y vibrado. Según CTE/DB-SE-C y Código Estructural 2021.</p> <p>Muros</p>	2	2,12	0,25	0,65	0,69		
		1	1,68	0,25	0,65	0,27		
						0,96	255,73	245,50
2.06	<p>ud PLACA CIMENTACIÓN 25x25x1 cm</p> <p>ud. Placa de anclaje de acero A-42b en perfil plano para cimentación, de dimensiones 25x25x1 cm con cuatro patillas de redondo corrugado de 12 mm de diámetro, con una longitud cada una de ellas de 40 cm, soldadas, i/ taladro central, totalmente colocada.</p>							



# PRESUPUESTO Y MEDICIONES

## INSTALACIÓN DE UN ASCENSOR

CÓDIGO	RESUMEN	UDS	LONGITUD	ANCHURA	ALTURA	CANTIDAD	PRECIO	IMPORTE
		4				4,00		
2.07	<p><b>m<sup>3</sup> HA-25/P/20/XC1 ENCOF. MADERA ZUNCHOS</b></p> <p>m<sup>3</sup>. Hormigón armado HA-25/P/20/ XC1 N/mm<sup>2</sup>, con tamaño máximo del árido de 20 mm, elaborado en obra, en zunchos, i/p.p. de armadura con acero B-500S en cuantía (75 kg/m<sup>3</sup>) y encofrado de madera, desencofrado, vertido con pluma-grúa, vibrado y colocado según Código Estructural 2021. Preparación de la unión con limpieza, y aplicación de puente de unión y conexión con forjado existente con varillas y resina epoxi.</p> <p>Atado cabezas vigas, sin cortar estas</p> <p>Planta 1º</p> <p>Planta cubierta</p>	2	1,21	0,15	0,30	0,11		
		1	1,65	0,15	0,30	0,07		
		2	1,65	0,15	0,30	0,15		
		2	2,08	0,15	0,30	0,19		
						0,52	457,03	237,66
2.08	<p><b>u ESTRUCTURA ASCENSOR EMH PREMIUM</b></p> <p>Ud de instalación de estructura metálica prefabricada HIPUR Modelo Estructura EMH: PREMIUM Cumpliendo con las Normativas Europeas vigentes, incluida la Normativa EN 1090-1:2009 + A1:2011 (ESTRUCTURAS METÁLICAS DE ACERO) de obligado cumplimiento desde el 01/07/2014. Patentada, diseñada y fabricada con perfiles metálicos de acero galvanizado DX51D o de acero al carbono DD12 verticales de 1500 mm de altura (Pilares); nuestra gran variedad de geometrías nos permite realizar configuraciones específicas para cada instalación, obteniendo así el mayor hueco posible para la posterior instalación del ascensor y favorecer su montaje también cuenta con gran variedad de geometrías (sus medidas varían en función del diseño, uso del ascensor y montaje). La unión entre estos 2 elementos constructivos se realiza mediante tornillería y se fija a la estructura del edificio o zunchos de escalera por medio de anclajes mecánicos resistentes y tornillería. Producto Certificado por el Colegio de Arquitectos de Madrid (2/10/2007 COAM. TL/035963/2009) y el Colegio de Ingenieros de Madrid (COIIM. 200713773), de la capacidad resistente a compresión en situación permanente y variables de cargas ejercidas por el ascensor y la propia Estructura, así como Certificación de resistencia de paneles según Norma UNE-EN-81.20 la terminación final de la Estructura es pintada en poliéster en cabina, para interiores o exteriores en color RAL (Estándar 15 colores) u opcional en colores y acabados no estándar a determinar por el Cliente. Cierre superior exterior en chapa del mismo color y forma que el resto de Estructura con pendiente única para evacuación del agua y ranuras específicas para la ventilación del hueco.</p> <p>Incluye estructura de hueco libre interior 1570x1550, preparado para foso de 1m, huída de 3,60m, altura total de 8,0m, preparado para ascensor electrico de un embarque, 2 plantas, estructura pintada y preparada para exterior con vidrio 3+3 transparente en zona vista, remates de puertas en alucobond, traviesas adicionales, 2 apoyos de forjado, certificado fuego R90. Incluidos remates superiores de puerta en vidrio y forrado de alucobond de cargaderos en RAL standar.</p>	1				1,00		
						1,00	8.439,00	8.439,00
<b>TOTAL C02. ....</b>								<b>9.841,09</b>

# PRESUPUESTO Y MEDICIONES

## INSTALACIÓN DE UN ASCENSOR

CÓDIGO	RESUMEN	UDS	LONGITUD	ANCHURA	ALTURA	CANTIDAD	PRECIO	IMPORTE
<b>C03.</b>	<b>ALBAÑILERÍA</b>							
3.01	m <sup>2</sup> FÁBRICA LADRILLO 1/2 pie HUECO DOBLE m <sup>2</sup> . Fábrica de 1/2 pie de espesor de ladrillo hueco doble de 25x12x9 cm, sentado con mortero de cemento Portland EN 197-1- CEM II/B-P 32,5 R y arena de río M5 según UNE-EN 998-2, para posterior terminación, i/p.p. de replanteo, aplomado y nivelación según CTE/ DB-SE-F.							
	Cierre palomeros	1	1,68		2,77	4,65		
		1	1,68		2,22	3,73		
		2	4,57			9,14		
						17,52	25,47	446,23
3.02	m <sup>2</sup> TABIQUE PLADUR 98/400 (46) LM (13+13/46/13+13) m <sup>2</sup> . Tabique formado por dos placa PLADUR® tipo N de 13mm de espesor, a cada lado de una estructura de acero galvanizado de 46 mm de ancho, a base de Montantes PLADUR® (elementos verticales), separados entre ejes 400 mm y Canales PLADUR® (elementos horizontales), dando un ancho total de tabique terminado de 98 mm. Parte proporcional de materiales PLADUR®: tornillería, pastas, cintas de juntas, juntas estancas /acústicas de su perímetro, etc. así como anclajes para canales en suelo y techo, etc. totalmente terminado con calidad de terminación Nivel 1 (Q1) para terminaciones de alicatado, laminados, con rastreles, etc ó calidad de terminación Nivel 2 (Q2) para terminaciones estándar de pintura ó papel pintado normal (a definir en proyecto). Alma con Lana Mineral de 40 a 50 mm de espesor. Montaje según Norma UNE 102.040 IN y requisitos del CTE-DB HR.							
	Tabique secretaría	1	4,03		2,90	11,69		
						11,69	27,19	317,85
3.03	ud AYUDA ALB. INSTALACIONES ELECTRICAS Y ASCENSOR ud. Ayuda de cualquier trabajo de albañilería, prestada para la correcta ejecución de las instalaciones eléctricas y de ascensor necesarias para la colocación del ascensor perfectamente funcionando, i/porcentaje estimado para pequeño material, medios auxiliares.							
		1				1,00		
						1,00	99,51	99,51
3.04	u REPASOS DE ALBAÑILERIA Y REVESTIMIENTOS DESPUES DE LAS ROZAS Y PICADOS Ud de repasos de albañilería y revestimientos interiores despues de las rozas y picados de forjados, incluyendo imitación a gota existente realizada por pintor.							
		1				1,00		
						1,00	147,47	147,47
3.05	u PARTIDA ALZADA IMPREVISTOS OBRA							
		1				1,00		
						1,00	450,00	450,00
3.06	Ud RECOLOCACIÓN DE VIDRIOS STADIP EN HUECO ESCALERA Ud de recolocación de vidrios anteriormente desmontados, cortados y adaptados en taller cristalería y con ejecución de nuevos cantos pulidos en las zonas cortadas, colocados encima de perfilaría de aluminio existente renovando las partes que hayan sido dañadas y que se ha dejado sin desmontar, sellado con silicona.							
		1				1,00		
						1,00	351,21	351,21
	<b>TOTAL C03.</b>							<b>1.812,27</b>

# PRESUPUESTO Y MEDICIONES

## INSTALACIÓN DE UN ASCENSOR

CÓDIGO	RESUMEN	UDS	LONGITUD	ANCHURA	ALTURA	CANTIDAD	PRECIO	IMPORTE
<b>C04</b>	<b>REVESTIMIENTOS SOLADOS Y APLACADOS</b>							
4.01	<p><b>m<sup>2</sup> SOLADO TERRAZO CH/M PULIDO 40x40 cm CLASE 1/2</b></p> <p>m<sup>2</sup>. Solado de terrazo 40x40 cm china media, pulido en fábrica, (resistencia al deslizamiento Rd s/ UNE-ENV 12633 para: a) zonas secas, CLASE 1 para pendientes menores al 6% y CLASE 2 para pendientes superiores al 6% y escaleras, b) zonas húmedas, CLASE 2 para pendientes menores al 6%), recibido con mortero de cemento y arena de miga 1/6, i/cama de arena de 2 cm de espesor, p.p. de rodapie de 7 cm del mismo material, rejuntado y limpieza, s/ CTE-DB SU y NTE-RSP-6.</p>							
	Zona de tabique secretaria	1	4,15	0,40		1,66		
						1,66	29,94	49,70
4.02	<p><b>m<sup>2</sup> SOLADO GRANITO NACIONAL CLASE 1/2</b></p> <p>m<sup>2</sup>. Solado de granito nacional con acabado pulido, de 2 cm de espesor para interiores (resistencia al deslizamiento Rd s/ UNE-ENV 12633 para: a) zonas secas, CLASE 1 para pendientes menores al 6% y CLASE 2 para pendientes superiores al 6% y escaleras, b) zonas húmedas, CLASE 2 para pendientes menores al 6%), recibido con mortero de cemento y arena de miga 1/6, i/cama de arena de 2 cm, rejuntado y limpieza, s/ CTE BD SU y NTE-RSP.</p>							
	Remate planta baja alrededor del ascensor baja	2	1,68	0,25		0,84		
		1	2,15	0,25		0,54		
	Remate alrededor planta 1º	2	1,21	0,15		0,36		
		1	1,68	0,15		0,25		
						1,99	76,83	152,89
4.03	<p><b>m<sup>2</sup> PINTURA PLÁSTICA BLANCO ROTO</b></p> <p>m<sup>2</sup>. Pintura plástica lisa blanco roto o similar en paramentos verticales y horizontales, lavable dos manos, i/lijado y emplastecido. Medido a cinta corrida</p>							
	PLANTA BAJA	2	5,20		2,97	30,89		
		2	4,01		2,97	23,82		
	Canto forjado	1	4,17		0,40	1,67		
		1	1,72		0,40	0,69		
		1	5,20		0,40	2,08		
		1	1,52		0,40	0,61		
		1	0,30		0,40	0,12		
	techo	1	10,51			10,51		
	PLANTA 1º							
	pared llegada escalera	1	2,32		2,90	6,73		
		1	0,25		2,90	0,73		
	pared esc	1	5,20		2,90	15,08		
		1	4,22		2,90	12,24		
	pared secre	1	4,13		2,90	11,98		
		1	5,01		2,90	14,53		
	pasillo	1	1,10		2,90	3,19		
		1	5,15		2,90	14,94		
	pared a otro vestibulo	1	1,50		2,90	4,35		
		1	1,31		2,90	3,80		
		1	5,49		2,90	15,92		
		2	0,20		2,90	1,16		
	techo escalera y pasillos	1	32,27			32,27		
	secretaria	2	3,78		2,90	21,92		
		2	4,03		2,90	23,37		
	techo	1	3,78	4,03		15,23		
		1	7,25		2,90	21,03		
						288,86	3,94	1.138,11
4.04	<p><b>m<sup>2</sup> ESMALTE MATE/SATINADO PARA INTERIOR</b></p> <p>m<sup>2</sup>. Esmaltado de superficies metálicas con esmalte al agua basado en resinas acrílicas y de poliuretano resistentes al roce, RUBBOL BL MAGURA (Mate) o RUBBOL BL SATURA (Satinado) de SIKKENS. En superficies nuevas preparar con una mano de imprimación acrílica con poliuretano RUBBOL BL PRIMER de SIKKENS y dos manos de acabado aplicado a brocha, rodillo de esmaltar o pistola.</p>							

# PRESUPUESTO Y MEDICIONES

## INSTALACIÓN DE UN ASCENSOR

CÓDIGO	RESUMEN	UDS	LONGITUD	ANCHURA	ALTURA	CANTIDAD	PRECIO	IMPORTE
	Puertas ascensor	2	1,10		2,20	4,84		
						4,84	12,05	58,32
<b>4.05</b>	<b>m VIERTEAGUAS DE ALUMINIO</b> m. Vierendeaguas de chapa de aluminio anodizado en color natural, con un espesor mínimo de 15 micras, espesor 1,5 mm, desarrollo 30 cm, con goterón, con clara pendiente cubriendo los alféizares, recibido con capa de regularización de mortero de cemento hidrófugo M-5 de 4 cm de espesor, creando una pendiente suficiente para evacuar el agua, incluso p/p de preparación y regularización del soporte.							
	Vierendeaguas para tapar los taladros de la barandilla de madera	1	0,60			0,60		
		1	1,94			1,94		
						2,54	29,24	74,27
<b>4.06</b>	<b>m RODAPIE DE TERRAZO 7 cm</b> m. Rodapie de terrazo de 7 cm china media, recibido con mortero de cemento y arena de miga 1/6, i/rejuntado y limpieza, S/NTE-RSP-16.							
	Secretaría	1	4,13			4,13		
		1	3,85			3,85		
						7,98	6,35	50,67
<b>TOTAL C04 .....</b>								<b>1.523,96</b>

# PRESUPUESTO Y MEDICIONES

## INSTALACIÓN DE UN ASCENSOR

CÓDIGO	RESUMEN	UDS	LONGITUD	ANCHURA	ALTURA	CANTIDAD	PRECIO	IMPORTE
<b>C05</b>	<b>ELECTRICIDAD</b>							
5.01	u REFORMA CUADRO DE MANDO Y PROTECCIÓN Ud de reforma de cuadro de mando y protección para introducir protección de línea de ascensor, con incorporación de termico de 20A para ascensor, fusible de 4A para emergencias y un diferencial de 40A/2P/30mA.	1				1,00		
						1,00	102,65	102,65
5.02	m CIRCUITO ELÉC. P. C. 3X1,5 (0,6/1Kv) m. Circuito eléctrico para el exterior o interior del edificio, realizado con tubo PVC corrugado de D=25 y conductores de cobre unipolares aislados para una tensión nominal de Rz1-K 06/1Kv y sección 3x1,5 mm <sup>2</sup> . para pública concurrencia, en sistema monofásico, (activo, neutro y protección), incluido p./p. de cajas de registro y regletas de conexión.							
	emergencias	1	15,00			15,00		
	luces nuevas	1	15,00			15,00		
						30,00	7,41	222,30
5.03	m CIRCUITO ELÉC. P. C. 3X4 (0,6/1Kv) m. Circuito eléctrico para el exterior o interior del edificio, realizado con tubo PVC corrugado de D=25 y conductores de cobre unipolares aislados para una tensión nominal de Rz1-K 06/1Kv y sección 3x4mm <sup>2</sup> . para pública concurrencia, en sistema monofásico, (activo, neutro y protección), incluido p./p. de cajas de registro y regletas de conexión.							
	Ascensor	1	15,00			15,00		
						15,00	6,56	98,40
5.04	ud PUNTO LUZ ACCIONADO POR DETECTOR ud. Punto de luz accionado por detector de presencia que está ubicado en la propia luminaria, realizado en tubo PVC corrugado M 20/gp5 y conductor de cobre unipolar aislado, para una tensión nominal de 750 V. y sección 1,5 mm <sup>2</sup> ., incluido caja registro, caja mecanismo universal con tornillo, totalmente montado e instalado.							
	Baja	1				1,00		
	Primera	1				1,00		
						2,00	32,35	64,70
5.05	ud RECOLOCACIÓN PUNTO LUZ PÚB. CONCU. ud. Recolocación de punto de luz sencillo previamente retirado con tubo PVC corrugado de D=20 y conductor de cobre unipolar aislados para una tensión nominal de 750 V. y sección 1,5 mm <sup>2</sup> . publica concurrencia ES07Z1-K 1,5 mm <sup>2</sup> , incluido, caja registro, caja mecanismo universal con tornillo, portalámparas de obra, interruptor unipolar BJC-IRIS y marco respectivo, totalmente montado e instalado.							
	secretaria	1				1,00		
						1,00	19,94	19,94
5.06	ud RECOLOCACIÓN BASE ENCHUFE "SCHUKO" PÚBLICA CONC. ud. Recolocación de base enchufe BJC-IRIS con toma de tierra lateral realizado en tubo PVC corrugado de D=20 y conductor de cobre unipolar, aislados pública concurrencia 2,5 mm <sup>2</sup> , (activo, neutro y protección), incluido caja de registro, caja mecanismo universal con tornillo, base enchufe 10/16 A (II+T.T.), sistema "Schuko", así como marco respectivo, totalmente montado e instalado.							
		1				1,00		
						1,00	59,07	59,07

# PRESUPUESTO Y MEDICIONES

## INSTALACIÓN DE UN ASCENSOR

CÓDIGO	RESUMEN	UDS	LONGITUD	ANCHURA	ALTURA	CANTIDAD	PRECIO	IMPORTE
5.07	<p><b>Ud DOWNLIGHT LED DE 20W CON DETECTOR</b></p> <p>Downlight LED no reemplazable de 20 W 23cm de diámetro, con detector de presencia con sensor de movimiento, temperatura de color 3000 K, flujo luminoso 1200 lúmenes, grado de protección IP65; instalación en superficie. Incluso lámparas.</p> <p>Incluye: Replanteo. Montaje, conexionado y comprobación de su correcto funcionamiento.</p> <p>Criterio de medición de proyecto: Número de unidades previstas, según documentación gráfica de Proyecto.</p> <p>Criterio de medición de obra: Se medirá el número de unidades realmente ejecutadas según especificaciones de Proyecto.</p>							
	Planta baja y primera	2				2,00		
						2,00	38,20	76,40
5.08	<p><b>ud EMERGENCIA DAISALUX HYDRA LD N2 100 LÚMENES LED</b></p> <p>ud. Bloque autónomo de emergencia IP42 IK 04, modelo DAISALUX serie HYDRA LD N2 de superficie, semiempotrado pared, enrasado pared/techo, banderola ó estanco (caja estanca IP66 IK10) de 100 lúmenes con lámpara de emergencia de ILMLED. Carcasa fabricada en policarbonato blanco, resistente a la prueba del hilo incandescente 850°C. Difusor en policarbonato opalino. Accesorio de enrasar con acabado blanco, cromado, niquelado, dorado, gris plata. Piloto testigo de carga LED. Autonomía 1 hora. Equipado con batería Ni-Cd estanca de alta temperatura. Opción de telemando. Construido según normas UNE 20-392-93 y UNE-EN 60598-2-22. Etiqueta de señalización, replanteo, montaje, pequeño material y conexionado.</p>							
	Planta 1º	1				1,00		
	Planta baja	1				1,00		
						2,00	71,40	142,80
5.09	<p><b>u REDACCIÓN DE BOLETÍN Y GESTIÓN</b></p> <p>Ud de partida alzada por la redacción de nuevo boletín eléctrico, gestión del mismo y pago de tasas en industria para actualizar la instalación.</p>							
		1				1,00		
						1,00	90,00	90,00
5.10	<p><b>ud EXTINTOR POLVO ABC 6 kg EF 21A-113B</b></p> <p>ud. Extintor de polvo ABC con eficacia 21A-113B para extinción de fuego de materias sólidas, líquidas, productos gaseosos e incendios de equipos eléctricos, de 6 kg de agente extintor con soporte, manómetro y boquilla con difusor según norma UNE-23110, totalmente instalado según CTE/DB-SI 4. Certificado por AENOR.</p>							
		1				1,00		
						1,00	40,13	40,13
5.11	<p><b>ud SEÑAL LUMINISCENTE EXTINCIÓN INCENDIOS</b></p> <p>ud. Señal luminiscente para elementos de extinción de incendios (extintores, bies, pulsadores...) de 297x210 por una cara en pvc rígido de 2 mm de espesor, totalmente instalada, según norma UNE 23033 y CTE/DB-SI 4.</p>							
		1				1,00		
						1,00	15,62	15,62
5.12	<p><b>ud SEÑAL LUMINISCENTE EVACUACIÓN</b></p> <p>ud. Señal luminiscente para indicación de la evacuación (salida, salida emergencia, direccionales, no salida...) de 297x148mm por una cara en pvc rígido de 2mm de espesor, totalmente montada según norma UNE 23033 y CTE/DB-SI 4.</p>							

**PRESUPUESTO Y MEDICIONES**

**INSTALACIÓN DE UN ASCENSOR**

<b>CÓDIGO</b>	<b>RESUMEN</b>	<b>UDS</b>	<b>LONGITUD</b>	<b>ANCHURA</b>	<b>ALTURA</b>	<b>CANTIDAD</b>	<b>PRECIO</b>	<b>IMPORTE</b>
		2				2,00		
						2,00	13,48	26,96
	<b>TOTAL C05 .....</b>							<b>958,97</b>

# PRESUPUESTO Y MEDICIONES

## INSTALACIÓN DE UN ASCENSOR

CÓDIGO	RESUMEN	UDS	LONGITUD	ANCHURA	ALTURA	CANTIDAD	PRECIO	IMPORTE
<b>C07</b>	<b>ASCENSOR</b>							
7.01.	<p>Ud Ascensor para personas. 2 paradas 450 kg</p> <p>Suministro e instalación completa de ascensor eléctrico sin cuarto de máquinas de frecuencia variable de 0,5 m/s de velocidad, 2 paradas, 450 kg de carga nominal, con capacidad para 6 personas, nivel medio de acabado en cabina de 1000x1250x2200 mm, con alumbrado eléctrico permanente de 50 lux como mínimo, maniobra universal simple, puertas interiores automáticas de acero inoxidable y puertas exteriores automáticas en acero para pintar de 800x2000 mm. Incluso ganchos de fijación, lámparas de alumbrado del hueco, guías, cables de tracción y pasacables, amortiguadores de foso, contrapesos, puertas de acceso, grupo tractor, cuadro y cable de maniobra, bastidor, chasis y puertas de cabina con acabados, limitador de velocidad y paracaídas, botoneras de piso y de cabina, selector de paradas, instalación eléctrica, línea telefónica y sistemas de seguridad.</p> <p>Incluye: Replanteo de guías y niveles. Colocación de los puntos de fijación. Instalación de las lámparas de alumbrado del hueco. Montaje de guías, cables de tracción y pasacables. Colocación de los amortiguadores de foso. Colocación de contrapesos. Presentación de las puertas de acceso. Montaje del grupo tractor. Montaje del cuadro y conexión del cable de maniobra. Montaje del bastidor, el chasis y las puertas de cabina con sus acabados. Instalación del limitador de velocidad y el paracaídas. Instalación de las botoneras de piso y de cabina. Instalación del selector de paradas. Conexión con la red eléctrica. Instalación de la línea telefónica y de los sistemas de seguridad. Comprobación de su correcto funcionamiento. Realización de pruebas de servicio.</p> <p>Criterio de medición de proyecto: Número de unidades previstas, según documentación gráfica de Proyecto.</p> <p>Criterio de medición de obra: Se medirá el número de unidades realmente ejecutadas según especificaciones de Proyecto.</p>	1				1,00		
						1,00	17.046,96	17.046,96
<b>TOTAL C07 .....</b>								<b>17.046,96</b>



# PRESUPUESTO Y MEDICIONES

## INSTALACIÓN DE UN ASCENSOR

CÓDIGO	RESUMEN	UDS	LONGITUD	ANCHURA	ALTURA	CANTIDAD	PRECIO	IMPORTE
<b>C08</b>	<b>SEGURIDAD Y SALUD</b>							
8.01	ud SEGURIDAD Y SALUD							
	ud. Partida que engloba las necesidades en materia de Seguridad y Salud para la obra, con un nivel de exigencia alto, previa aprobación por parte de la dirección facultativa del mencionado Plan o Estudio Básico, incluyendo en principio: instalaciones provisionales de obra y señalizaciones, protecciones personales, protecciones colectivas; todo ello cumpliendo la reglamentación vigente.							
		1				1,00		
						1,00	550,00	550,00
	<b>TOTAL C08 .....</b>							<b>550,00</b>

# PRESUPUESTO Y MEDICIONES

## INSTALACIÓN DE UN ASCENSOR

CÓDIGO	RESUMEN	UDS	LONGITUD	ANCHURA	ALTURA	CANTIDAD	PRECIO	IMPORTE
<b>C09</b>	<b>GESTION DE RESIDUOS</b>							
9.01	ud GESTION DE RESIDUOS							
	ud. Partida que engloba las actuaciones necesarias durante la obra para el cumplimiento del REAL DECRETO 105/2008, de 1 de febrero, por el que se regula la producción y gestión de los residuos de construcción y demolición.							
		1				1,00		
						1,00	398,29	398,29
	<b>TOTAL C09 .....</b>							<b>398,29</b>
	<b>TOTAL.....</b>							<b>33.511,31</b>

# RESUMEN DE PRESUPUESTO

INSTALACIÓN DE UN ASCENSOR

CAPÍTULO

RESUMEN

IMPORTE

%

## RESUMEN DE PRESUPUESTO

C01	ACTUACIONES PREVIAS Y ESTRUCTURA .....	1.379,77	4,12
C02	ESTRUCTURA .....	9.841,09	29,37
C03	ALBAÑILERÍA .....	1.812,27	5,41
C04	REVESTIMIENTOS SOLADOS Y APLACADOS .....	1.523,96	4,55
C05	ELECTRICIDAD .....	958,97	2,86
C07	ASCENSOR .....	17.046,96	50,87
C08	SEGURIDAD Y SALUD .....	550,00	1,64
C09	GESTION DE RESIDUOS.....	398,29	1,19

**PRESUPUESTO DE EJECUCIÓN MATERIAL** **33.511,31**

13,00 % Gastos generales 4.356,47

6,00 % Beneficio industrial 2.010,68

Suma ..... 6.367,15

**PRESUPUESTO BASE DE LICITACIÓN SIN IVA** **39.878,46**

21% IVA ..... 8.374,48

**PRESUPUESTO BASE DE LICITACIÓN** **48.252,94**

Asciende el presupuesto a la expresada cantidad de **CUARENTA Y OCHO MIL DOSCIENTOS CINCUENTA Y DOS EUROS con NOVENTA Y CUATRO CÉNTIMOS**

Zamora, mayo de 2022.



Enrique de Juan-Roncero P.

Arquitecto

**UA30** Arquitectos SLP